

제4기 지역사회보장계획의

# 2021년도 연차별 시행계획



충청북도  
CHUNGCHONGBUK-DO



# 제 출 문

충청북도 제4기 지역사회보장계획의 2021년도 연차별  
시행계획을 제출합니다.

2021. 1. 29.

심의 일자 : 2021. 1. 22.

의회보고일 : 2021. 1. 27.

충청북도지사

이 시 종

보건복지부장관 귀하



# 심 의 결 과 서

충청북도 제4기 지역사회보장계획의 2021년도 연차별  
시행계획을 아래와 같이 심의함.

2021. 1. 22.

## 충청북도 사회보장 위원

안 종 태	서면심의 (심의서별첨)	유 용 식	서면심의 (심의서별첨)
박 미 선		윤 기 한	서면심의 (심의서별첨)
권 영 동		이 원 기	서면심의 (심의서별첨)
김 은 정		이 종 욱	서면심의 (심의서별첨)
김 흥 순	서면심의 (심의서별첨)	이 화 정	서면심의 (심의서별첨)
김 화 수	서면심의 (심의서별첨)	임 진 숙	
남 보 현		장 영 은	서면심의 (심의서별첨)
박 재 국	서면심의 (심의서별첨)	전 정 애	
박 정 란		정 승 희	서면심의 (심의서별첨)
변 창 수	서면심의 (심의서별첨)	정 찬 연	서면심의 (심의서별첨)
성 낙 현		조 현 아	
송 현 정	서면심의 (심의서별첨)	최 은 영	서면심의 (심의서별첨)
심 재 석	서면심의 (심의서별첨)	최 은 희	
오 재 훈	서면심의 (심의서별첨)		



제4기 지역사회보장계획의  
2021년도 연차별시행계획

**I 2021년도 연차별 시행계획의 개요**

1) 연차별 시행계획의 체계 ..... 13  
    (1) 연차별 시행계획의 사업 구성 체계 ..... 13  
    (2) 분야별 추진전략, 중점 추진사업, 세부사업 성과지표 및 예산 ..... 14  
    (3) 연차별 시행계획 변경 내용(전년도 연차별 시행계획 대비) ..... 22

2) 연차별 시행계획의 특징 및 방향 ..... 31  
    (1) 연차별 시행계획의 방향과 중점 추진 사항 ..... 31  
    (2) 연차별 시행계획 수립을 위한 고려사항 ..... 32  
    (3) 지역사회보장 여건(수요 및 공급) ..... 51

3) 계획 수립 TF 구성·운영 계획 ..... 59  
    (1) 시행계획 수립 TF 구성 ..... 59  
    (2) 시행계획 수립 TF 운영 ..... 62

**II 연차별 시행계획에 대한 모니터링 계획**

1) 이행점검 모니터링 ..... 67  
    (1) 모니터링 및 평가체계 구성 ..... 67  
    (2) 모니터링 및 평가계획 수립 ..... 72

2) 결과확인(자체평가) 모니터링 ..... 73  
    (1) 모니터링 및 평가체계 구성 ..... 73  
    (2) 모니터링 및 평가계획 수립 ..... 78  
    (3) 2021년 연차별 시행계획 수립 모니터링 운영 결과 ..... 79

제4기 지역사회보장계획의  
2021년도 연차별시행계획

III 연차별 시행계획의 재정·행정 계획

1) 재정 계획 .....	83
(1) 재정 계획 개요 .....	83
(2) 세부사업 예산 투입 계획 .....	86
2) 행정 계획 .....	92
(1) 조직 및 인력 운용 관리 개선 계획 .....	92
(2) 사회보장 급여 제공 및 관리 개선 계획(사각지대 발굴 및 지원, 부정수급방지 방안 등) .....	93
3) 입법 추진 계획 .....	97
4) 인적 안전망[명예사회복지공무원] 확충 및 운영 계획 .....	97
(1) 인적 안전망 구성의 다양화 및 확충 계획 .....	100
(2) 지역별 구성 목표	
5) 복지자원 및 시설 확충 계획 .....	101

IV 지역주민의 참여도 및 민관협력 계획

1) 시·도사회보장위원회 활성화 추진계획 .....	107
2) 지역주민 참여도 활성화와 민관협력 체계 구축 계획 .....	108



제4기 지역사회보장계획의  
2021년도 연차별시행계획

V 2021년도 시·군·구 계획 조정 및 균형발전 지원계획

1) 시·군·구 격차진단을 통한 과제 도출 .....	113
2) 불균형 해소를 위한 균형발전 지원 계획 .....	115
3) 시·군·구 지역사회보장계획 수립·시행의 점검 .....	117
4) 시·군·구 연차별 시행계획의 시행결과 평가계획 .....	141
(1) 추진 체계 .....	141
(2) 추진 시기 및 평가 방법 .....	141
(3) 평가결과 활용 방안 등 .....	142

VI 참고자료

[참고1] 지자체 사회복지보장관련 전체 사업 목록 .....	145
-----------------------------------	-----

VII 붙임자료

[붙임1] 연차별 시행계획의 세부 사업별 시행 계획 .....	163
[붙임2] 제4기 지역사회보장계획 수립 후 연차별 시행계획 변경 내용 .....	272



# I

2021년도  
연차별 시행계획의  
개요





# I 2021년도 연차별 시행계획의 개요

## 01 연차별 시행계획의 체계

### (1) 연차별 시행계획의 사업 구성 체계

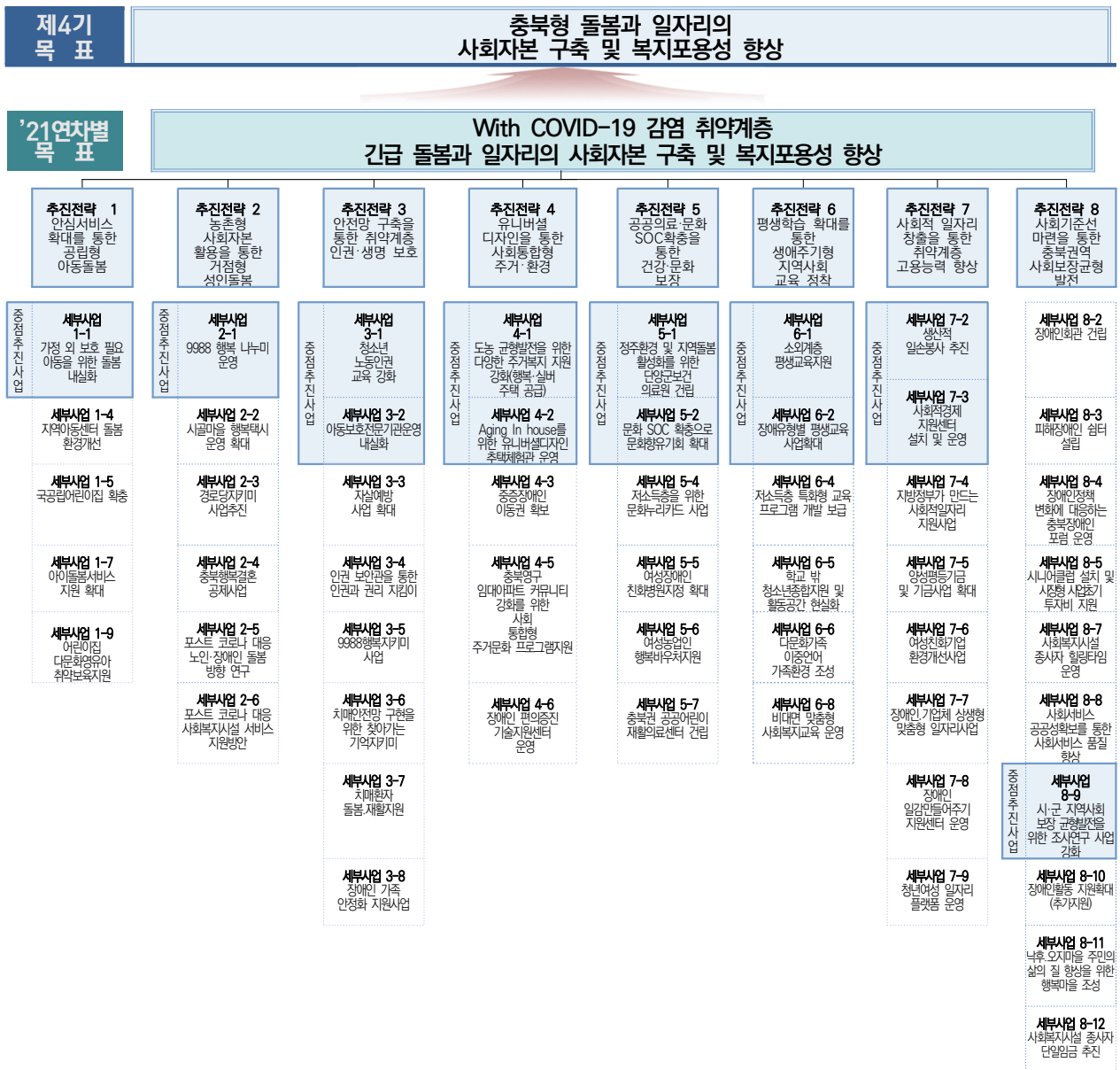

(2) 분야별 추진전략, 중점 추진사업, 세부사업 성과지표 및 예산

사업 번호	사업명	중점 추진 사업 여부 (O, X)	성과지표					예산(백만 원)					사업 변경 이력	
			성과지표명 (단위)	'18년	'19년	'20년	'21년	'22년	'18년	'19년	'20년	'21년		'22년
1	안심서비스 확대를 통한 공립형 아동돌봄		지역사회보장 지표 반영											
1-1	가정 외 보호 필요 아동을 위한 돌봄 내실화	○	참여아동만족도 (%)	-	-	-	3.5	3.7	-	-	-	40	40	변경
1-2	드림스타트 서비스의 양적·질적 확대	○	드림스타트 양육자, 가족 및 영유아 수혜자 수 증가율(%)	-	10	10	-	-	3,123	2,927	2,927	-	-	제외 (2020)
			가정방문 교육 비율(%)	-	10	10	-	-						
1-3	보육의 공공성 강화 공공형 어린이집 확대	○	어린이집 확대 수 (개소)	89	8	16	-	-	4,729	2,352	2,120	-	-	제외 (2021)
1-4	지역아동센터 돌봄 환경개선	X	지역아동센터 돌봄환경 개선 센터 수	35	86	35	17	17	150	990	610	270	270	변경
1-5	국공립어린이집 확충	X	국공립어린이집 이용자 수(%)	-	-	2.5	2.5	2.5	4,346	3,885	3,420	3,120	3,120	변경
1-6	수요자 중심의 시간제 보육서비스 확대	X	시간제 보육 지정 어린이집 개소수(개소)	13	15	-	-	-	610	760	-	-	-	제외 (2020)
1-7	아이돌봄서비스 지원 확대	X	아이돌봄이용 가구수(가구)	1,880	2,000	2,200	2,800	2,800	1,894	13,236	12,919	13,293	13,293	
1-8	어린이집 통학차량 영유아보호장구 지원	X	어린이집 통학차량 영유아보호장구 설치율(%)	-	-	95	-	-	-	-	1,365	-	-	폐지 (2021)
1-9	어린이집 다문화영유아 취약보육지원	X	다문화 및 장애아 영유아 이용 아동수(명)	-	-	-	360	360	-	-	-	10	10	신설

사업 번호	사업명	중점 추진 사업 여부 (O, X)	성과지표					예산(백만 원)					사업 변경 이력	
			성과지표명 (단위)	'18년	'19년	'20년	'21년	'22년	'18년	'19년	'20년	'21년		'22년
2	농촌형 사회자본 활용을 통한 거점형 성인돌봄													
2-1	9988행복 나눔미 운영	○	9988행복 나눔미 보급률(%)	-	-	82	82	82	5,786	6,261	6,260	6,267	6,267	변경
2-2	시골마을 행복택시 운영 확대	X	서비스 이용자 수 (일일 이용객) (명)	-	-	100	1,155	1,155	2,387	2,387	2,658	2,633	2,633	
2-3	경로당 지킴이 사업 추진	X	경로당지킴이 배치율(%)	-	-	-	102	102	-	188	188	188	188	변경
2-4	충북행복결혼 공제사업	X	행복결혼공제 참여율(%)	-	-	-	100	100	3,200	5,744	8,430	11,864	11,864	변경
2-5	포스트코로나 대응노인.장애인 돌봄 방향 연구	X	연구용역 수행율(%)	-	-	-	1회	-	-	-	-	기확보	-	신설
2-6	포스트코로나 대응 사회복지시설 서비스 지원방안	X	연구용역 수행율(%)	-	-	-	1회	-	-	-	-	기확보	-	신설

## 2021년도 연차별 시행계획의 개요

사업 번호	사업명	중점 추진 사업 여부 (O, X)	성과지표					예산(백만 원)					사업 변경 이력	
			성과지표명 (단위)	'18년	'19년	'20년	'21년	'22년	'18년	'19년	'20년	'21년		'22년
3	안전망 구축을 통한 취약계층 인권·생명 보호													
3-1	청소년 노동인권 교육 확대	○	노동인권교육 참여율(%)	-	-	100	100	100	15	15	10	10	10	
3-2	아동보호 전문기관운영 내실화	○	아동보호전문기관 인력배치율(%)	-	100	100	100	100	1,662	1,864	1,906	2,293	2,293	변경
3-3	자살예방 사업확대	X	자살률 감소(%)	-	-	△2	△2	△2	140	593	593	683	683	
3-4	인권 보안관을 통한 인권과 권리 지킴이	X	인권보안관 양성율(%)	-	조례 개정 등 관련 제도 정비	100	100	100	-	-	10	10	10	
			인권보안관 활동 평가율(%)			80	80	80						
3-5	9988행복 지킴이 사업	X	참여인원(명)	5,111	5,602	5,800	6,050	6,050	17,412	19,100	19,508	19,060	19,060	
3-6	치매안전망 구현을 위한 찾아가는 기억지킴이	X	인지재활 프로그램 제공자 수(명)	-	-	-	700	700	-	-	140	140	-	신설
3-7	치매환자 돌봄·재활지원	X	돌봄재활 지원자 수(명)	-	-	-	500	500	-	-	1,044	1,044	-	신설
3-8	장애인가족 안정화 지원사업	X	동료상담가 전화상담 증가율(%)	-	-	-	30	30	-	-	-	35	35	신설
			멘토 활동율(%)	-	-	-	100	100						



사업 번호	사업명	중점 추진 사업 여부 (O, X)	성과지표					예산(백만 원)					사업 변경 이력		
			성과지표명 (단위)	'18년	'19년	'20년	'21년	'22년	'18년	'19년	'20년	'21년		'22년	
4	유니버설 디자인을 통한 사회통합형 주거·환경														
4-1	도농 균형발전을 위한 다양한 주거복지 지원 강화 (행복·실버주택 공급)	○	행복·실버주택 건립률(%)	-	100	100	100	100	100	12,250	38,693	32,197	59,551	59,551	변경
4-2	Aging In house를 위한 유니버설 디자인 주택체험관 운영	○	체험교육 참여자 수(명)		3,562	3,000	3,800	3,800							
			체험교육 만족도(점)		2.5	2.8	3.0	3.0		-	11	11	11	11	11
4-3	중증장애인 이동권 확보	X	조례 제정 및 개정(건수)	-	5	4	3	-							
			저상버스, 특별교통수단 도입(대)	-	38	38	35	35		5,110	4,082	6,298	4,155	5,000	
4-4	폭력피해 여성 주거지원	X	주거이용자 자립률(%)	-	90	90	-	-		31	35	37	-	-	제외 (2021)
4-5	충북영구 임대아파트 커뮤니티 강화를 위한 사회통합형 주거문화 프로그램지원	X	공동체의식 향상수준(점)	-	-	-	3	3		-	24	-	-	24	변경
4-6	장애인 편의증진기술 지원 센터 운영	X	사업이용율(%)	-	-	-	100	100		-	-	146	146	-	신설

## 2021년도 연차별 시행계획의 개요

사업 번호	사업명	중점 추진 사업 여부 (O, X)	성과지표					예산(백만 원)					사업 변경 이력	
			성과지표명 (단위)	'18년	'19년	'20년	'21년	'22년	'18년	'19년	'20년	'21년		'22년
5	공공의료·문화 SOC확충을 통한 건강·문화 보장													
5-1	정주환경 및 지역돌봄 활성화를 위한 정주환경 및 지역돌봄 활성화를 위한 단양군보건의료원 건립	○	단양군보건의료원 건립진도율(%)	-	1개소	30	40	100	-	10,751	10,751	-	-	
5-2	문화SOC 확충으로 문화향유 기회 확대	○	설치 진도율(%)	-	-	30	80	100	-	14,040	3,636	4,370	-	
5-3	공공의료지원단 설치 운영	X	공공보건의료 관련 조례제정(여부)	-	-	제정	-	-	50	-	-	-	-	제외 (2021)
5-4	저소득층을 위한 문화누리 카드 사업	X	카드이용율(%)	-	80	70	75	80	3,707	3,972	4,816	5,787	5,787	
5-5	여성장애인 친화병원 지정확대	X	여성장애인의 의료접근성 향상(%)	-	-	0.47	0.48	0.48	-	-	200	200	200	변경
5-6	여성농업인 행복바우처 지원	X	문화기회 확대율(%)	-	-	-	51	52	7,224	6,930	7,338	6,480	6,480	변경
5-7	충북권 공공어린이 재활의료센터 건립	X	계획 대비 건립 추진(여부)	-	-	-	설계	준공	-	-	400	6,800	-	신설

2021년도 연차별 시행계획의 개요

사업 번호	사업명	중점 추진 사업 여부 (O, X)	성과지표					예산(백만 원)					사업 변경 이력	
			성과지표명 (단위)	'18년	'19년	'20년	'21년	'22년	'18년	'19년	'20년	'21년		'22년
6	평생학습 확대를 통한 생애주기형 지역사회 교육 정착													
6-1	소외계층 평생교육 지원	○	소외계층 프로그램 운영(건)	6	6	2	4	4	30	30	60	40	40	
6-2	장애유형별 평생교육 사업확대	○	장애인평생교육 이용율(%)	-	-	-	0.47	0.50	-	270	470	470	470	변경
6-3	충북 특화형 교육복지 프로그램 4PLUS (조식+ 건강+ 사랑+ 문화+)	X	조식메뉴 제공학교	-										폐지 (2020)
			사랑플러스 프로그램	-	-	-	-	-	-	-	-	-		
			건강프로그램	-										
			문화프로그램	-										
6-4	저소득층 특화형 교육 프로그램 개발 보급	X	교육참여율(%)	-	-	-	23.6	23.6	25	25	13	24	25	변경
6-5	학교 밖 청소년종합지원 및 활동공간 현실화	X	학교 밖 청소년 지원 노력도(점)	-	-	-	90	90	468	468	1,619	1,667	1,667	변경
6-6	다문화가족 이중언어 가족환경 조성	X	이중언어 향상도	-	-	5	5	5	50	236	283	301	301	
			프로그램 만족도	-	-	3.5	3.5	3.5						
6-7	발달장애인 GPS 및 발달장애인 평생교육 프로그램지원	X	GPS 지원 수(%)	-	-	100	-	-	-	20	20	-	-	폐지 (2021)
			교육프로그램수 (%)	-	-	100	-	-						
6-8	비대면 맞춤형 사회복지교육 운영	X	온라인교육 신청율(%)	-	-	-	100	100	-	-	-	2.7	2.7	신설

## 2021년도 연차별 시행계획의 개요

사업 번호	사업명	중점 추진 사업 여부 (O, X)	성과지표					예산(백만 원)					사업 변경 이력	
			성과지표명 (단위)	'18년	'19년	'20년	'21년	'22년	'18년	'19년	'20년	'21년		'22년
7	사회적 일자리 창출을 통한 취약계층 고용능력 향상													
7-1	발달장애인 훈련센터 설립 및 운영	O	훈련센터 참여자수(%)	-	-	100	-	-	-	2,700	1,700	-	-	제외 (2021)
7-2	생산적 일손봉사 추진	O	생산적 일손봉사 참여인원(명)	-	139,100	140,000	160,000	160,000	2,877	3,591	4,366	4,563	4,563	
7-3	사회적 경제 지원 센터 설치 및 운영	O	사회적경제 지원센터 설치 및 운영(건)	-	연구 용역	조례 제정	설립	-	-	36	80	-	-	
7-4	지방정부가 만드는 사회적 일자리 지원 사업	X	사회적경제기업 매출증가율(%)	-	-	-	0.1	0.1	-	1,371	4,572	4,665	4,665	
7-5	양성평등 실현을 위한 기금사업 확대	X	참여자 만족도(%)	-	-	-	85.5	85.5	50	50	110	110	110	변경
7-6	여성친화 기업환경 개선사업	X	여성친화기업환경 개선사업 선정기업 수(개)	-	-	-	5	5	-	-	20	20	20	변경
7-7	장애인·기업체 상생형 맞춤형 일자리사업	X	사업참여율(%)	-	-	-	0.4	0.4	-	-	420	420	420	변경
7-8	장애인일감 만들어주기 지원센터 운영	X	참여자수(명)	-	-	-	240	240	-	-	-	811	811	신설
7-9	청년여성 일자리 플랫폼 운영	X	청년여성 네트워크 활성화율	-	-	-	100	100	-	-	-	124	124	신설

사업 번호	사업명	중점 추진 사업 여부 (O, X)	성과지표					예산(백만 원)					사업 변경 이력	
			성과지표명 (단위)	'18년	'19년	'20년	'21년	'22년	'18년	'19년	'20년	'21년		'22년
8	사회기준선 마련을 통한 총북권역 사회보장균형 발전													
8-1	총북형 지역사회 보장 기준선 마련	X	총북형 기준선 마련	-	-	-	-	-	-	-	-	-	-	제외 (2020)
8-2	장애인회관 건립	X	운영조례제정 여부	-	운영 조례 설계	제정	-	-	-	6,700	-	100	-	
			장애인회관 건립 진행도(%)	-	-	50	100	-						
8-3	피해장애인 쉼터 운영	X	쉼터설치 여부	-	1개소	설치 완료	-	-	-	150	310	313.8	350	
			입소자수(명)	-	-	-	20	20						
8-4	장애인정책 변화에 대응하는 총북장애인 포럼 운영	X	당사자의 의사결정 참여 증진	-	1	1	운영	운영	-	-	-	-	-	
8-5	시니어클럽 설치 및 시장형 사업초기투자비 지원	X	시니어클럽 신규 설치(%)	-	-	100	-	-	-	50	50	50	-	
8-6	젠더폭력 상담시설 및 보호시설 운영	X	운영개소 수(개소)	-	26	26	-	-	-	4,776	5,220	-	-	제외 (2021)
8-7	사회복지시설 종사자 힐링타임 운영	X	힐링타임 프로그램 만족도(%)	-	80	80	80	80	113	113	150	130	150	
8-8	사회서비스 공공성확보를 위한 사회서비스 품질 향상	X	사회서비스 공공성강화(%)	-	-	연구 조사	100	설립	-	-	-	90	95.5	
8-9	시·군 지역사회보장 균형발전을 위한 조사연구 사업 강화	O	활용만족도(점)	-	1	1	4	4	-	30	-	2	2	변경
8-10	장애인활동 지원 확대 (추가지원)	X	장애인활동지원 수혜자 수(명)	-	474	474	488	488	-	1,588	1,652	1,893	1,893	
8-11	낙후오지마을 주민의 삶의 질 향상을 위한 행복마을 조성	X	사업만족도(점)	-	-	-	87	87	-	-	300	700	700	신설
8-12	사회복지시설 종사자 단일임금 추진	X	대우수당 및 처우개선비 일원화율(%)	-	-	-	100	100	-	-	-	7,619	7,619	신설

(3) 연차별 시행계획 변경 내용(전년도 연차별 시행계획 대비)

① 신설 및 폐지 사업(신설 13개, 제외 5개, 폐지 2개)

사업 번호	사업명	변경유형	변경사유	시·도 사회보장위원 회 심의여부 (일자)	신설변경 협의절차 이행여부 (일자/문서번 호)
1-9	어린이집 다문화영유아 등 취약보육지원	신설	① 수요 증가에 따른 신설사업	○ (21.1.22.)	협의 제외대상
2-5	포스트코로나 대응 노인·장애인 돌봄 방향 연구	신설	① 수요 증가에 따른 신설사업	○ (21.1.22.)	협의 제외대상
2-6	포스트코로나 대응 사회복지시설 서비스 지원방안	신설	① 수요 증가에 따른 신설사업	○ (21.1.22.)	협의 제외대상
3-6	치매안전망 구현을 위한 찾아가는 기억지킴이	신설	① 수요 증가에 따른 신설사업	○ (21.1.22.)	협의 제외대상
3-7	치매환자 돌봄·재활지원	신설	① 수요 증가에 따른 신설사업	○ (21.1.22.)	협의 제외대상
3-8	장애인가족 안정화 지원사업	신설	① 수요 증가에 따른 신설사업	○ (21.1.22.)	협의 제외대상
4-6	장애인 편의증진기술지원센터 운영	신설	① 수요 증가에 따른 신설사업	○ (21.1.22.)	협의 제외대상
5-7	충북권 공공어린이 재활의료센터 건립	신설	① 수요 증가에 따른 신설사업	○ (21.1.22.)	협의 제외대상
6-8	비대면 맞춤형 사회복지교육 운영	신설	① 수요 증가에 따른 신설사업	○ (21.1.22.)	협의 제외대상
7-8	장애인일감만들어주기지원 센터 운영	신설	① 수요 증가에 따른 신설사업	○ (21.1.22.)	협의 제외대상

사업 번호	사업명	변경유형	변경사유	시·도 사회보장위원 회 심의여부 (일자)	신설변경 협의절차 이행여부 (일자/문서번 호)
7-9	청년여성 일자리 플랫폼 운영	신설	① 수요 증가에 따른 신설사업	○ (21.1.22.)	협의 제외대상
8-11	낙후·오지마을 주민의 삶의 질 향상을 위한 행복마을 조성	신설	① 수요 증가에 따른 신설사업	○ (21.1.22.)	협의 제외대상
8-12	사회복지시설 종사자 단일임금 추진	신설	① 수요 증가에 따른 신설사업	○ (21.1.22.)	협의 제외대상
1-3	보육의 공공성 강화 공공형 어린이집 확충	제외	⑥ 국고보조금 사업으로 제외	○ (21.1.22.)	협의 제외대상
4-4	폭력피해여성 주거 지원	제외	⑥ 국비지원사업으로 제외	○ (21.1.22.)	협의 제외대상
5-3	공공보건의료지원단 설치 운영	제외	⑥ 국고보조금 사업으로 제외	○ (21.1.22.)	협의 제외대상
7-1	발달장애인훈련센터 설립 및 운영	제외	⑤⑥ 성과목표 달성 및 국고보조사업으로 제외	○ (21.1.22.)	협의 제외대상
8-6	젠더폭력 상담시설 및 보호시설 운영	제외	⑥ 국비지원사업으로 제외	○ (21.1.22.)	협의 제외대상
1-8	어린이집 통학차량 영유아보호장구 지원	폐지	⑤ 성과목표 달성으로 사업 폐지	○ (21.1.22.)	협의 제외대상
6-7	발달장애인 GPS 및 발달장애인 평생교육 프로그램 지원	폐지	⑤ 성과목표 달성으로 사업 폐지	○ (21.1.22.)	협의 제외대상

② 변경 사업(신설 13개, 제외 5개, 폐지 2개, 지표변경 등 18개)

사업 번호	사업명	변경 내용		변경사유	세부 변경 사유 (구체적 명시)
		전	후		
1-1	가정 외 보호 필요 아동을 위한 돌봄 내실화	아동양육 시설내 전문적 치료 필요아동 발굴 및 상담치료 지원과 위탁	퇴소아동 자립지원 프로그램 지원	② 자원 및 예산변화	전년도 연차별 계획에 포함되었던 사업(아동양육시설 소속사화, 위탁가정 지원금, 아동자립지원시설)은 2019년 시군 이양되어 시군비 100%로 운영되고 있어 도 자체사업으로 변경하고자 함.
1-3	보육의 공공성 강화 공공형 어린이집 확충	제4기 계획 및 전년도 연차계획에 포함된 국비보조사업	제외	⑥ 국고보조금 사업으로 제외	공공형 어린이집 확충 지원 사업은 국고보조금 사업이므로 제외
1-4	방과후 아동 돌봄서비스의 질적 성장지원	사업명: 방과후 아동돌봄 서비스의 질적 성장지원  목적:노후된 지역아동센터의 환경개선 지원을 통하여 취약계층 아동의 돌봄 환경 개선	지역아동센터 돌봄 환경개선  노후된 지역아동센터의 환경개선을 지원하여 아동의 안전하고 건강한 성장지원	⑥ 사업명, 목적 변경	사업명은 어떤 사업을 하고자 하는 것인지 명확하게 보여줄 필요가 있음. 따라서 현재의 사업명과 사업목적의 내용을 변경하고 이에 따른 측정 산식도 변경 필요
1-5	국공립 어린이집 확충	사업명:국공립 어린이집 이용률 확대  측정산식: (‘21년 국공립 어린이집 이용 아동 수 / ‘21년 전체 어린이집 이용 아동 수 × 100) - (‘20년 국공립어린이집 이용 아동 수 / ‘20년 전체 어린이집 이용 아동 수 × 100)	국공립어린이집 확충  21년 국공립어린이집 이용률 - 20년 국공립어린이집 이용률	⑥ 사업명, 측정산식 변경	사업내용 및 사업추진 성과를 명확화하기 위해 사업명 및 측정산식 변경



사업 번호	사업명	변경 내용		변경사유	세부 변경 사유 (구체적 명시)
		전	후		
1-8	어린이집 통학차량 영유아보호장구 지원	어린이보호장비를 지원하는 사업으로 성과목표 달성	폐지	⑤ 성과목표 달성으로 사업 폐지	보호장비를 지원하는 사업은 성과목표 달성하여 사업 폐지
1-9	어린이집 다문화영유아 취약보육지원 등	-	신설	① 수요 변화에 따른 신설	전액 도비 사업으로 실시되는 기추진 사업이었으나 누락되어 신설사업에 추가
2-1	9988행복나누미운영	성과지표: 9988행복나누미 수혜 경로당 수	9988행복나누미 사업 수혜율	⑥ 성과지표, 측정산식, 목표수준 변경	인원(명, 수)은 상대적 비교가 어려우나 수혜율, 이용률 지표는 총 대상 인원 중 어느 정도의 비율이 이용하고 있는지, 내지는 어느 정도로 서비스를 제공하고 있는지 보여줄 수 있음. 이에 성과지표, 측정산식, 목표수준 변경필요
		측정산식: 9988행복나누미 사업 추진 경로당 수	(9988행복나누미 사업 추진 경로당 수 / 9988행복나누미 사업 대상 경로당 수)*100		
		목표수준: 도내 경로당 3,428개소	82%		
2-3	경로당지킴이 사업추진	성과지표:경로당 지킴이사업 운영개소수	경로당 지킴이 배치율	⑥ 성과지표, 측정산식 변경	인원(명, 수)은 상대적 비교가 어려우나 배치율 지표는 총 대상 경로당 중 어느 정도로 서비스를 제공하고 있는지 보여줄 수 있음. 이에 성과지표, 측정산식 변경 필요
		측정산식:사업추진 읍면동 수	(경로당지킴이 사업 추진 경로당 수 / 경로당지킴이 사업 대상 경로당 수)*100		
2-4	충북행복결혼공제사업	성과지표: 충북결혼공제 참여자수	충북행복결혼공제 참여율	⑥ 성과지표, 측정산식 변경	목표 대비 추진성과를 명확히 하고자 목표 대비 참여율을 성과지표로 변경 필요
		측정산식: 충북행복결혼공제 참여인원	(사업참여자수 / 사업 목표자 수) *100		
2-5	포스트코로나 대응 노인·장애인 돌봄 방향 연구	-	신설	① 수요 변화에 따른 신설	포스트코로나 대응 노인·장애인 돌봄사업의 필요성으로 신설사업 추진

## 2021년도 연차별 시행계획의 개요

사업 번호	사업명	변경 내용		변경사유	세부 변경 사유 (구체적 명시)
		전	후		
2-6	포스트코로나 대응 사회복지시설 서비스 지원방안	-	신설	① 수요 변화에 따른 신설	포스트코로나 대응 사회복지 시설 서비스 지원방안 필요성으로 신설사업 추진
3-2	아동보호전문기관 운영내실화	성과지표: 아동보호전문기관 별 배치인력	아동보호전문기관 인력배치율	⑥ 성과지표 변경	목표 대비 추진성과를 명확히 하고자 목표 대비 참여율을 성과지표로 변경 필요
3-6	치매안전망 구현을 위한 찾아가는 기억지킴이	-	신설	① 수요 변화에 따른 신설	치매 고위험군을 대상으로 실시하는 사업 필요성으로 신설사업 추진
3-7	치매환자 돌봄·재활 지원	-	신설	① 수요 변화에 따른 신설	치매노인의 장기요양서비스 사각지대 해소 및 서비스 보안을 통한 돌봄강화를 위해 신설사업 추진
3-8	장애인가족 안정화 지원사업	-	신설	① 수요 변화에 따른 신설	장애인 가족 위기개입을 통한 안정화 필요성으로 신설사업 추진
4-1	도농 균형발전을 위한 다양한 주거복지 지원 강화(행복·실버주택 공급)	성과지표: 취약계층 주거복지 실현 및 도시기능회복  측정산식: 신규주택 중 공공임대주택 수	지역사정·수요를 고려한 공공임대주택 공급실적  최근2년간 시군별 공공임대주택 공급실적/‘21년 시군별 총 주택 수	⑥ 성과지표, 측정산식, 자료수집 방법 및 출처 변경	성과지표를 지역사회정·수요를 고려한 공공임대주택 공급 실적으로 변경하여 성과를 명확히 하고자 함
		자료수집방법 및 출처: 사업결과보고서, 관련증빙서류, 운영실적 등	시도별 공공임대주택 공급 실적(국토교통부 자료 활용)		
4-4	폭력피해여성 주거 지원	제4기 계획 및 전년도 연차계획에 포함된 국비보조사업	제외	⑥ 국비지원사업으로 제외	폭력피해여성 주거 지원 사업은 국고보조금 사업이므로 제외

사업 번호	사업명	변경 내용		변경사유	세부 변경 사유 (구체적 명시)
		전	후		
4-5	충북영구임대아파트 커뮤니티 강화를 위한 사회통합형 주거문화 프로그램 지원	성과지표: 동아리 활동 결과물, 민관합동 운영위원회 구성 여부	공동체 의식 향상	⑥ 성과지표, 측정산식 변경	성과지표를 공동체의식 향상 으로 변경하고 활동 전 공동 체의식 수준과 활동 후 공동 체의식 수준을 측정하는 지표개발 필요
		측정산식: 동아리 활동 실적, 위원회 구성 및 활동 실적	활동 후 공동체 의식 평균 - 활동 전 공동체 의식 평균		
4-6	장애인 편의증진기술지원센터 운영	-	신설	① 수요 변화에 따른 신설	전액 도비 사업으로 실시 되는 기추진 사업으로 신설
5-3	공공보건의료지원단 설치 운영	제4기 계획 및 전년도 연차계획에 포함된 국비보조사업	제외	⑥ 국비지원사업 으로 제외	공공보건의료지원단 설치 운영 사업은 국고보조금 사업 이므로 제외
5-5	여성장애인 친화병원 지정확대	성과지표: 여성장애인 친화병원 지정 개소수	의료기관 접근성 향상	⑥ 성과지표, 측정산식 변경	목표 대비 추진성과를 명 확히 하고자 목표 대비 접 근성 향상으로 성과지표를 변경
		측정산식: 신규 여성장애인 친화병원 지정 개수	당해연도 친화병원 이용 가능률 - 전년도 친화병원 이용 가능률		

## 2021년도 연차별 시행계획의 개요

사업 번호	사업명	변경 내용		변경사유	세부 변경 사유 (구체적 명시)
		전	후		
5-6	여성농어업인 행복바우처 지원	성과지표: 카드발급률	문화기회 확대율	⑥ 성과지표, 측정산식 변경	농촌지역의 카드사용처 확대 대로 여성농업인의 바우처 카드 사용 편의성을 높여 주고자 함 - 사용업종29종→사용업종 모든업종(단, 의료비, 유흥 업소 등 제외)
		측정산식: 카드발급 건수/사업선정 건수*100	당해연도 문화기회 확대율 - 전년도 문화기회 확대율 *문화기회 확대율 공식(카드발급 건수/총복 여성농어업인 수)*100		
5-7	충북권 공공어린이 재활의료센터 건립	-	신설	① 수요 변화에 따른 신설	공공 어린이 재활병원 건립 필요에 따라 보건복지부 공모 사업에 참여하여 충북권 공 공어린이 재활의료센터 선정
6-2	장애유형별 평생교육 사업 확대	성과지표: 교육과정 수 30, 교육인원 수 450	장애인 평생교육 이용률	⑥ 성과지표, 측정산식 변경	성과지표를 이용률로 변경 하여 성과의 변화를 명확히 하고자 함
		측정산식: 시단위 6개과정*3개소/ 군단위 4개과정*8개소 - 시단위 100명*3개소 / 군단위 50명*8개소	(평생교육 이용장애인 수/총청북도 장애인 수)*100		
6-4	저소득층 특화형 교육프로그램 개발보급	성과지표:교육과 정 수 및 교육인원 수	교육참여율	⑥ 성과지표, 측정산식 변경	성과지표를 참여율로 변경 하여 성과의 변화를 명확히 하고자 함
		측정산식:교육과 정 수 합, 교육 참여자 수 합	(교육 참여자 수/전체 자활사업참여자 수)*100		
6-5	학교 밖 청소년종합지원 및 활동공간 현실화	성과지표 : 학교밖 청소년 연계율, 진로체험 이용자수, 청소년 활동공간 수	학교 밖 청소년 지원 노력도	⑥ 성과지표변경 (정부합동 평가지표와 연계)	정부합동평가의 성과지표를 반영하여 목표달성 내실화 추진

사업 번호	사업명	변경 내용		변경사유	세부 변경 사유 (구체적 명시)
		전	후		
6-7	발달장애인 GPS 지원 및 평생교육 프로그램 지원	발달장애인 GPS 지원 및 평생교육 프로그램 지원	폐지	⑤ 성과목표 달성으로 사업 폐지	발달장애인 GPS 지원사업은 단편사업으로 목표달성되어 발달장애인 평생교육 프로그램지원 사업으로 통합 운영 하고 해당사업은 폐지
6-8	비대면 맞춤형 사회복지교육 운영	-	신설	① 수요변화에 따른 신설	코로나19 장기화 및 감염병 발생주기 단축 등에 대응하기 위하여 사회복지 관련 온라인 교육 활성화를 위해 사업 추가
7-1	발달장애인훈련센터 설립 및 운영	발달장애인훈련센터 설립 및 운영	제외	⑤⑥ 성과목표 달성 및 국고보조사업으로 제외	발달장애인훈련센터 설립 및 운영 사업은 교육청과 한국장애인고용공단 공동 지원사업으로 성과목표 달성되어 해당 사업은 폐지
7-5	양성평등 실현을 위한 기금사업 확대	성과지표: 지역 성평등 지수	참여자 만족도	⑥ 성과지표, 측정산식 변경	성과지표를 참여자 만족도로 변경하여 성과의 변화를 명확히 하고자 함
		측정산식: 2020년 결과 대비 비교	프로그램 참여자 만족도 100점 기준 85.5%		
7-6	여성친화 기업환경 개선사업	육아휴직자 지원	여성친화 기업환경 개선사업	① 수요변화에 따른 신설	지자체에서 추진이 가능한 실효성 있는 사업 추진을 위해 사업명, 사업내용 등 변경
7-7	장애인·기업체 상생형 맞춤형 일자리사업	성과지표: 참여인원	사업참여율	⑥ 성과지표, 측정산식 변경	추진성과를 확인할 수 있도록 성과지표와 측정산식 변경 추진
		측정산식: 장애인 직업훈련 참여 및 취업성공 인원수	(사업 참여자 수 / 20-60세 등록장애인 수) * 100		
7-8	장애인일감만들어주기 지원센터 운영	-	신설	① 수요 변화에 따른 신설	전액 도비 사업으로 실시되는 기추진 사업으로 신설

## 2021년도 연차별 시행계획의 개요

사업 번호	사업명	변경 내용		변경사유	세부 변경 사유 (구체적 명시)
		전	후		
7-9	청년여성일자리 플랫폼 운영	-	신설	① 수요 변화에 따른 신설	현재 추진 중인 청년여성을 위한 지역주도형 일자리 사업으로, 누락사업 추가 발굴
8-6	젠더폭력 상담시설 및 보호시설 운영	제4기 계획 및 전년도 연차계획에 포함된 국비보조사업	제외	⑥ 국비지원사업 으로 제외	젠더폭력 상담시설 및 보호 시설 운영사업은 국고보조금 사업이므로 제외
8-9	시군 지역사회보장균형발전을 위한 조사연구 사업 강화	성과지표: 완료연구 수  측정산식: 완료연구 수	조사연구 활용 만족도  5점 척도 4점 이상	⑥ 성과지표, 측정산식 변경	성과지표를 만족도로 변경 하여 성과의 변화를 명확히 하고자 함
8-11	낙후·오지마을 주민의 삶의 질 향상을 위한 행복마을 조성	-	신설	① 수요 변화에 따른 신설	전액 도비 사업으로 실시 되는 기추진 사업으로 신설
8-12	사회복지시설 종사자 단일임금 추진	-	신설	① 수요 변화에 따른 신설	현재 사회복지시설 종사자 처우개선 사업의 일환으로 추진 중인 누락사업 추가 발굴

## 02

## 연차별 시행계획의 특징 및 방향

## (1) 연차별 시행계획의 방향과 중점 추진 사항

## 가. 연차별 시행계획의 방향(또는 목표)

- 충청북도 2021년도 연차별 시행계획의 방향은 기수립된 『제4기 지역사회보장계획 (2019~2022)』의 목표인 『충북형 돌봄과 일자리의 사회자본 구축 및 복지포용성 향상』을 기반으로 ‘With COVID-19 감염 취약계층 긴급 돌봄과 일자리의 사회자본 구축 및 복지포용성 향상’을 실현하는 것으로,
  - 우선적으로 ‘코로나-19’ 등의 감염병 확산 방지 및 예방을 위해 지역사회 내 취약계층에 대한 긴급 돌봄과 복지서비스의 신속 지원 및 보건의료 체계 구축 등 지속가능한 충북형 돌봄과 일자리 활성화를 세부목표로 하였음
  - 제4기 지역사회보장계획의 3차년도 시행계획에 따른 지속성 차원으로서 당초 사업의 원활한 추진과 급여의 보장성, 지역사회보장지표 활용을 통한 성과목표 적정성, 수립-시행-평가 과정에 대한 주민참여와 민관협력 실현성, 그리고 보건의료 등 시·군 간 지역복지 불균형 개선성 등을 세부목표로 설정하였음.

## 나. 연차별 시행계획의 중점 추진 사항

- 첫째, 최근의 ‘코로나-19’ 등의 감염병 확산과 감염병 발생주기 단축 등에 대응하기 위하여 우리 지역사회 내 복지 및 건강(보건의료)과 관련하여 취약계층에 대한 신속하고 적절한 충북형 돌봄 정책 및 보건의료와 자살예방 등의 서비스 사업이 감염병 등과 같은 재난에서도 지속 가능할 수 있도록 추진체계에 대한 연구를 통해 방법을 도출하고, 추후 적용방법 논의를 통해 지속적으로 노력해 나가고자 함.

- 둘째, 중복형 복지 포용성 실현을 위한 복지 및 건강(보건의료) 서비스에 따른 정책적 시스템과 복지전달체계 인프라 등을 충분하게 확충·구축하도록 하는 사업을 추진하고, 중앙정부의 정책과 연계함으로써 우리 지역사회 내 복지전달체계에 대한 실효성 있는 개편과 함께 관련 전문 인력에 대한 수급의 적정 수준 확충과 역량 함양, 그리고 그에 동반한 적절한 처우 증진 사업을 순차적으로 추진하고자 함.
- 셋째, '코로나-19' 등에 따른 일시적 및 장기적 소득 중단으로 생계 곤란 및 삶의 의미를 잃어갈 수 있는 우리 지역 도민에 대한 민관협력 및 공유경제, 그리고 사회적경제 활성화 등을 기반으로 일자리 및 노동시장의 사회자본 구축과 청년, 경력단절 여성, 장애인, 고령층, 이주여성 등의 사회참여 향상 및 노동인권 증진을 하는 정책사업을 추진하고자 함.
- 넷째, 우리 지역 도민의 욕구 또는 민원에 대한 지속적 반영, 그리고 충청도 시·군별 지역복지 불균형 해소 등을 위해 보육, 주거, 문화 및 보건의료 등에 대한 지역별 특화 정책사업을 추진하고자 함.

## (2) 연차별 시행계획 수립을 위한 고려사항

### 가. 사회보장기본계획과의 연계성

- 제2차 사회보장기본계획(2019~2023)의 장기비전은 '국민 모두가 함께 잘 사는 포용사회'이며,
  - 세부비전으로서는 모든 국민이 사회적 위험으로부터 안심하고 살아가는 사회, 공정한 기회와 정의로운 결과가 보장되는 사회, 내일이 오늘보다 나을 것이라는 희망을 주는 사회가 설정되어 있음.
  - 그리고 이를 위한 추진원칙 및 전략은 ① 사회보장체계의 포용성 강화, ② 사회보장제도의 연계 및 조정 강화, ③ 지역사회 중심의 통합적 서비스 이용체계 구축(지역사회 통합 돌봄 서비스), ④ 포용과 혁신(국가와 개인)의 상호보완체계 구축 등이 수립되어 추진 중에 있음.



- 더불어, 문재인 정부는 ‘국민의 나라 정의로운 대한민국’라는 국가비전과 5대 국정목표 중 하나로서 ‘내 삶을 책임지는 국가’를 결정하고,
  - 목표 달성을 위해 “1. 모두가 누리는 포용적 복지국가, 2. 국가가 책임지는 보육과 교육, 3. 국민 안전과 생명을 지키는 안심사회, 4. 노동존중·성평등을 포함한 차별 없는 공정사회, 5. 자유와 창의를 넘치는 문화국가” 등의 전략이 설정되어 있음.
  - 특히, ‘모두가 누리는 포용적 복지국가’라는 전략에 따라 “국민의 기본생활을 보장하는 맞춤형 사회보장, 고령사회 대비, 건강하고 품위있는 노후생활보장, 건강보험 보장성 강화 및 예방중심 건강관리 지원, 의료 공공성 확보 및 환자 중심 의료서비스 제공” 등의 사업이 추진 중에 있음.

부문	제2차 사회보장기본계획	제4기 지역사회보장계획 2021년도 시행계획
비전	국민 모두가 함께 잘 사는 포용사회	충북형 돌봄과 일자리의 사회자본 구축 및 복지포용성 향상
추진 원칙 및 전략	<p>(추진원칙1) 사회보장체계의 포용성 강화</p> <ul style="list-style-type: none"> <li>◦ (포괄성) 사회보장제도의 사각지대를 취약계층부터 단계적으로 해소하여 모든 국민의 기본생활 보장</li> <li>◦ (보편성) 소득·자산조사가 아닌 개인의 욕구를 기반으로 한 보편적 수당과 사회서비스 도입 및 강화로 보편적 서비스 이용 확대</li> <li>◦ (공정성) 고용·교육·성별 격차 해소를 통해 공평한 기회를 보장</li> </ul>	<p>(추진전략3) 안전망 구축을 통한 취약계층 인권·생명 보호</p> <p>(추진전략6) 평생학습 확대를 통한 생애주기형 지역사회 교육 정착</p> <p>(추진전략8) 사회기준선 마련을 통한 충북권역 사회보장균형 발전</p> <p>(추진전략5) 공공의료·문화 SOC확충을 통한 건강·문화 보장</p>
	<p>(추진원칙2) 사회보장 제도의 연계 및 조정 강화</p> <ul style="list-style-type: none"> <li>◦ (제도) 영역별·대상별로 분절 또는 중복되어 있는 사회보장제도의 연계 및 조정 체계 강화로 사회보장제도의 효과성·효율성 향상</li> <li>◦ (추진체계) 부처 간 사업 조정·사각지대 해소 등을 위한 거버넌스 체계 강화</li> </ul>	<p>(추진전략2) 농촌형 사회자본 활용을 통한 거점형 성인돌봄</p> <p>(추진전략3) 안전망 구축을 통한 취약계층 인권·생명 보호</p> <p>(추진전략5) 공공의료·문화 SOC확충을 통한 건강·문화 보장</p>
	<p>(추진원칙3) 지역사회 중심의 통합적 서비스 이용체계 구축 : 지역사회 통합 돌봄 서비스</p> <ul style="list-style-type: none"> <li>◦ 공급자 관점에서 분절적으로 제공되고 있는 사회보장 이용체계를 수요자 욕구 중심으로 연계된 통합적 이용체계로 재정립 필요</li> <li>◦ 돌봄 서비스 확대 및 관련 산업 육성을 통해 돌봄경제(Care Economy)를 활성화하여 삶의 질 향상과 함께 사회서비스 일자리 확충</li> </ul>	<p>(추진전략1) 안심서비스 확대를 통한 공립형 아동돌봄</p> <p>(추진전략2) 농촌형 사회자본 활용을 통한 거점형 성인돌봄</p> <p>(추진전략7) 사회적 일자리 창출을 통한 취약계층 고용능력 향상</p>
	<p>(추진원칙4) 포용과 혁신(국가와 개인)의 상호보완체계 구축</p> <ul style="list-style-type: none"> <li>◦ (포용과 혁신의 관계) 포용적 사회보장정책으로 사회의 혁신 기반 제공</li> <li>◦ (국가와 개인의 관계) 사회통합·혁신에 상호보완 및 협력</li> </ul>	<p>(추진전략4) 유니버설 디자인을 통한 사회통합형 주거·환경</p> <p>(추진전략2) 농촌형 사회자본 활용을 통한 거점형 성인돌봄</p> <p>(추진전략8) 사회기준선 마련을 통한 충북권역 사회보장균형 발전</p>

## 나. 다른 중장기계획과의 연계성

- 민선7기 충청북도의 목표는 ‘함께하는 도민 일등경제 충북’으로,
  - 핵심전략 중 복지분야의 경우 “소외없는 평생복지”로서 21개 사업(완료사업 5개 포함)이 사회복지 및 사회보장 관련 사업 계획으로 추진 중에 있음.
- 『충청북도 2018~2022년 저출산 대응 종합계획』의 비전은 “걱정 없이 아이를 낳고 행복하게 키울 수 있는 환경 조성”이며, 목표는 합계출산율이 2016년 1.36명에서 2022년 1.45명으로 증가하는 것임.
  - 추진전략은 행복한 결혼과 출산 지원, 일-가정 양립을 위한 양육친화 환경 조성, 가족친화 정책 홍보, 머무를 수 있는 든든한 지역환경 마련 등 4가지임.
- 『민선7기 충청북도 일자리종합계획』의 비전은 “내일로 행복한 도민, 내일이 희망찬 충북”이며, 그 목표로서 “충북경제 5% 도약을 위한 고용률 73% 달성”임.
  - 추진전략은 4대 분야에서 대표산업·혁신자원 고도화 및 지역성장 新거점 조성 추진, 투자유치 전략의 Two-트랙화 추진, 청년 일자리 인프라 건설화 및 역량 강화 추진, 여성의 경력개발 및 유지를 위한 친화적 환경 조성, 중장년의 지속가능한 일자리를 위한 역량 확보, 노인에 대한 인식개선 및 창의적 노인 일자리 창출, 사회적 경제의 확장 및 균형 성장 촉진 추진, 고용안전망 구축 및 원하는 일자리 창출 지원, 참여-합의-시행·평가의 선순환 체계 구축 등 9가지임.
- 『충북 미래비전 2040』 중 보건복지 분야에서의 전략은
  - 첫째, 보건복지 제도 및 전달체계 조정을 위한 사회복지시설 슬림화(단기-장기), 사회적 돌봄서비스 전달체계 통합운영(중기), 충북형 기본소득제 도입(장기), 지역중심 통합건강증진시스템 구축(중기~장기) 등을,

- 둘째, 협력과 배려의 지역공동체 조성, 일·가정양립을 위한 가족생활 지원 확대(단기), 스마트 고령친화환경 조성(단기~중기), 공동체 기반의 사회적 경제조직(마을기업)양성(단기~장기), 무장애(barrier free) 도시조성(중기) 등을,
  - 셋째, 갈등관리 및 사회통합 인프라 확대를 위한 능동적 양성평등정책 확산(단기~중기), 갈등예방 및 관리시스템 구축(중기), 외국인 정착지원 및 다문화 존중 사회 조성(단기), 다세대통합형 지역사회 조성(장기) 등이 설정되어 있음.
- 『충청북도 지속가능발전 기본계획』의 비전은 “지속가능한 상생의 희망공동체 충청북도”이며, 그 목표로서 첫 번째는 모든 생명이 공존할 수 있는 청정도시이며, 두 번째는 포용과 상생의 혁신경제이고, 세 번째는 정의롭고 평등한 희망공동체로 설정하였음.
- 이러한 각 목표에 대한 추진전략으로서는 각각 4개씩 총 12개가 마련되었는데, 양극화와 격차해소를 위한 사회구현, 경제의 균형적 성장을 위한 일자리 창출, 여성과 사회적 약자가 살기 좋은 충북, 사람중심의 교통문화 확립, 양질의 교육체계 지속적 지원, 안전한 사회기반 체계 구축, 건강한 삶을 위한 서비스 보장, 공동체 중심의 살기좋은 충북 만들기 등임.

부문	충북 도내 다른 중장기계획	2021년도 시행계획
비전	(7기 목표) 함께하는 도민 일등경제 충북	충북형 돌봄과 일자리의 사회자본 구축 및 복지포용성 향상
	(저출산대응계획) 걱정 없이 아이를 낳고 행복하게 키울 수 있는 환경 조성	
	(일자리종합계획) 내일로 행복한 도민, 내일이 희망찬 충북	
	(미래비전2040) 보건복지 제도 및 전달체계 조정, 협력과 배려의 지역공동체 조성, 갈등관리 및 사회통합 인프라 확대	
	(지속가능발전계획) 지속가능한 상생의 희망공동체 충청북도: 포용과 상생의 혁신경제, 정의롭고 평등한 희망공동체	
추진 원칙 및 전략	(저출산대응계획) 행복한 결혼과 출산 지원, 일-가정 양립을 위한 양육친화 환경 조성 (일자리종합계획) 여성의 경력개발 및 유지를 위한 친화적 환경 조성 등 (미래비전2040) 일·가정양립을 위한 가족생활 지원 확대 등	(추진전략1) 안심서비스 확대를 통한 공립형 아동돌봄
	(7기 목표) 소외없는 평생복지 (미래비전2040) 사회적 돌봄서비스 전달체계 통합운영 등	(추진전략2) 농촌형 사회자본 활용을 통한 거점형 성인돌봄
	(7기 목표) 소외없는 평생복지 (지속가능발전계획) 안전한 사회기반 체계 구축	(추진전략3) 안전망 구축을 통한 취약계층 인권·생명 보호
	(미래비전2040) 무장애(barrier free) 도시조성 (지속가능발전계획) 양극화와 격차해소를 위한 사회구현 등 (7기 목표) 소외없는 평생복지	(추진전략4) 유니버설 디자인을 통한 사회통합형 주거·환경
	(일자리종합계획) 사회적 경제의 확장과 균형성장 촉진 추진 (미래비전2040) 지역중심 통합건강증진시스템 구축 (지속가능발전계획) 건강한 삶을 위한 서비스 보장	(추진전략5) 공공의료·문화 SOC확충을 통한 건강·문화 보장
	(지속가능발전계획) 양질의 교육체계 지속적 지원 (일자리종합계획) 사회적 경제의 확장과 균형성장 촉진 추진	(추진전략6) 평생학습 확대를 통한 생애주기형 지역사회 교육 정착
	(일자리종합계획) 고용안전망 구축 및 원하는 일자리 창출 지원 등 (미래비전2040) 공동체 기반의 사회적 경제조직(마을기업)양성 등 (지속가능발전계획) 경제의 균형적 성장을 위한 일자리 창출 등	(추진전략7) 사회적 일자리 창출을 통한 취약계층 고용능력 향상
	(7기 목표) 소외없는 평생복지 (미래비전2040) 충북형 기본소득제 도입 (지속가능발전계획) 공동체 중심의 살기좋은 충북 만들기	(추진전략8) 사회기준선 마련을 통한 충북권역 사회보장균형 발전

다. 전년도 이행점검 모니터링 및 결과확인(자체평가) 모니터링 결과 환류

전년도 이행점검 및 결과 환류	2021년도 시행계획	반영
<b>(추진전략1) 안심서비스 확대를 통한 공립형 아동돌봄</b>		
해당 없음	(사업 1-1) 가정 외 보호 필요 아동을 위한 돌봄 내실화	
해당 없음	(사업 1-3) 공공형 어린이집 확대	
사업명과 사업목적의 내용을 변경하고 이에 따른 측정산식도 변경 필요 • 사업명 : 지역아동센터 돌봄 환경개선 • 목적 : 노후된 지역아동센터의 환경 개선을 지원하여 아동의 안전하고 건강한 성장지원 • 측정산식 : 지역아동센터 돌봄환경 개선 센터 수 합	(사업 1-4) 지역아동센터 돌봄 환경개선	변경
목표 성격의 사업명을 변경하고 이에 맞게 측정산식도 변경 필요 • 사업명 : 국공립어린이집 확충 • 측정산식 : 21년 국공립어린이집 이용률 -20년 국공립어린이집 이용률	(사업 1-5) 국공립어린이집 확충	변경
해당 없음	(사업 1-7) 아이돌봄서비스 지원 확대	
단년도 사업 완료	(사업 1-8) 어린이집 통학차량 영유아보호 창구 지원	폐지
다문화에 대한 영유아, 보육교직원, 학부모의 인식개선 및 보육서비스 질 향상을 목적으로 다문화 영유아에 대한 지원 및 인식 개선이 필요하며 이에 신규사업 제안	(사업 1-9) 어린이집 다문화영유아 취약보육 지원 등	신설

(추진전략2) 농촌형 사회자본 활용을 통한 거점형 성인돌봄		
<p>인원(명, 수)은 상대적 비교가 어려우나 수혜율, 이용률 지표는 총 대상 인원 중 어느 정도의 비율이 이용하고 있는지, 내지는 어느 정도로 서비스를 제공하고 있는지 보여줄 수 있음. 이에 성과지표, 측정산식, 목표수준 변경 필요</p> <ul style="list-style-type: none"> <li>• 성과지표 : 9988행복나눔미 사업 수혜율</li> <li>• 측정산식 : (9988행복나눔미 사업 추진 경로당 수/9988행복나눔미 사업 대상 경로당 수)*100</li> <li>• 목표수준 : 82%</li> </ul>	<p>(사업 2-1) 9988행복나눔미 운영</p>	<p>변경</p>
<p>해당 없음</p>	<p>(사업 2-2) 시골마을 행복택시 운영 확대</p>	
<p>인원(명, 수)은 상대적 비교가 어려우나 배치율 지표는 총 대상 경로당 중 어느 정도로 서비스를 제공하고 있는지 보여줄 수 있음. 이에 성과지표, 측정산식 변경 필요</p> <ul style="list-style-type: none"> <li>• 성과지표 : 경로당 지키미 배치율</li> <li>• 측정산식 : (경로당지킴이 사업 추진 경로당 수/경로당지킴이 사업 대상 경로당 수)*100</li> </ul>	<p>(사업 2-3) 경로당 지키미 사업추진</p>	<p>변경</p>
<p>해당 없음</p>	<p>(사업 2-4) 충북행복결혼 공제사업</p>	
<p>코로나19 장기화 및 감염병 주기 단축 등에 대비한 취약계층 돌봄 지원 방안 모색이 필요함에 따라 변화된 환경에 맞춘 돌봄 서비스 제공을 위한 신규사업 제안</p>	<p>(사업 2-5) 포스트코로나 대응 노인·장애인 돌봄 방향 연구</p>	<p>신설</p>
<p>코로나19 장기화 및 감염병 주기 단축 등에 대비하여 사회복지시설 동일집단 격리 대응 지침 마련 등으로 안전한 사회복지시설 운영과 코호트 격리 실효성을 제고하여 감염병 유행 시에도 지속적이고 안전한 복지 서비스 제공을 위한 신규사업을 제안함</p>	<p>(사업 2-6) 포스트코로나 대응 사회복지시설 서비스 지원 방안</p>	<p>신설</p>

(추진전략3) 안전망 구축을 통한 취약계층 인권·생명 보호		
해당 없음	(사업 3-1) 청소년 노동인권 교육 수혜자 확대	
성과지표의 배치인력(명, 수)은 배치율률과 같은 산출지표이지만 보여주는 내용이 다름. 이에 성과지표 변경 필요 • 성과지표 : 아동보호전문기관 별 배치인력 →아동보호전문기관 인력배치율	(사업 3-2) 아동보호전문기관 운영 내실화	변경
해당 없음	(사업 3-3) 자살예방사업 확대	
해당 없음	(사업 3-4) 인권 보안관을 통한 인권과 권리 지킴이	
해당 없음	(사업 3-5) 9988 행복지킴이사업	
치매는 아니지만 치매로 발전할 가능성이 매우 높고 고위험군을 대상으로 실시하는 사업이 필요하며 치매안심센터 방문이 어려운 노인을 대상으로 직접 가정을 방문하여 선별검사, 인지훈련 등을 제공하는 치매 안전망 구축사업이 필요함. 이에 맞는 신규사업 제안	(사업 3-6) 치매안전망 구현을 위한 찾아가는 기억지킴이	신설
치매노인의 장기요양서비스 사각지대 해소 및 서비스 보안을 통한 돌봄강화와 치매노인에 대한 2차적 위험예방 및 치매환자와 보호자의 부담 경감을 위한 신규사업 제안	(사업 3-7) 치매환자 돌봄·재활 지원	신설



(추진전략4) 유니버설 디자인을 통한 사회통합형 주거·환경		
<p>성과지표와 측정산식, 자료수집방법 및 출처를 정확하게 산출 필요</p> <ul style="list-style-type: none"> <li>• 성과지표 : 취약계층 주거복지 실현 및 도시기능회복                             <ul style="list-style-type: none"> <li>→ 주거만족도 향상(예: 주거지 이전 전과 후의 주거만족도를 묻는 지표개발 필요, 평균 5점 만점)</li> </ul> </li> <li>• 측정산식 : 신규주택 중 공공임대주택 수                             <ul style="list-style-type: none"> <li>→ 주거지 이전 후 만족도 평균 - 주거지 이전 전 만족도 평균</li> </ul> </li> <li>• 자료수집방법 및 출처 : 사업결과보고서, 관련증빙서류, 운영실적 등 → 공공임대주택 입주자 대상 설문조사</li> </ul>	<p>(사업 4-1) 도농 균형발전을 위한 다양한 주거복지 지원 강화</p>	<p>변경</p>
<p>해당 없음</p>	<p>(사업 4-2) Aging IN house를 위한 유니버설디자인주택체험관 운영</p>	
<p>해당 없음</p>	<p>(사업 4-3) 중증장애인 이동권 확보</p>	
<p>국비지원사업으로 제외사업에 해당</p>	<p>(사업 4-4) 폭력피해여성 주거지원</p>	<p>제외</p>
<p>성과지표를 공동체의식 향상으로 변경하고 활동 전 공동체의식 수준과 활동 후 공동체의식 수준을 측정하는 지표개발 필요</p> <ul style="list-style-type: none"> <li>• 성과지표 : 동아리 활동 결과물, 민관합동 운영위원회 구성 여부→공동체의식 향상</li> <li>• 측정산식 : 동아리 활동 실적, 위원회 구성 및 활동 실적→활동 후 공동체의식 평균 - 활동 전 공동체의식 평균,- 활동 전 공동체의식 수준과 활동 후 공동체의식 수준을 측정하는 지표개발 필요</li> </ul>	<p>(사업 4-5) 충북영구임대아파트 커뮤니티 강화를 위한 사회통합형 주거 문화 프로그램 지원</p>	<p>변경</p>
<p>장애인의 공공시설물 이용에 대한 편의증진 및 편의 시설에 대한 기술적 지원을 위해 장애인 편의증진 기술지원센터가 필요하며 이는 추진 전략 4의 유니버설 디자인을 통한 사회통합형 주거·환경에 대한 포괄적 의미를 담고 있어 신규사업으로 제안</p>	<p>(사업 4-6) 장애인 편의증진기술지원센터 운영</p>	<p>신설</p>

(추진전략5) 공공의료·문화 SOC확충을 통한 건강·문화 보장		
해당 없음	(사업 5-1) 정주환경 및 지역 돌봄 활성화를 위한 공공보건의료 강화	
해당 없음	(사업 5-2) 문화 SOC 확충으로 문화향유 기회 확대	
국고지원 사업으로 제외	(사업 5-3) 공공보건 의료지원단 설치 운영	제외
해당 없음	(사업 5-4) 저소득층을 위한 문화누리카드 사업	
<p>친화병원 이용 가능률(친화병원 수/충북 여성 장애인 수)이 증가 된다면 의료기관 접근성이 향상됐다고 판단할 수 있을 것임. 성과지표와 측정산식 변경</p> <ul style="list-style-type: none"> <li>• 성과지표 : 여성장애인 친화병원 지정 개소수 → 의료기관 접근성 향상</li> <li>• 측정산식 : 신규 여성장애인 친화병원 지정 개수 → 당해연도 친화병원 이용 가능률 - 전년도 친화병원 이용 가능률</li> </ul>	(사업 5-5) 여성장애인 친화병원지정확대	변경
<p>농촌 환경 감안을 감안하여 카드사용의 편의성 제고 필요하며 카드사용률을 높이기 위한 적극적이고 다양한 홍보방안 마련</p> <ul style="list-style-type: none"> <li>• 농촌지역의 카드사용처 확대로 여성농업인의 바우처카드 사용 편의성을 높여주고자 함</li> <li>• 사용업종29종 → 사용업종</li> </ul>	(사업 5-6) 여성농업인 행복바우처지원	변경

(추진전략6) 평생학습 확대를 통한 생애주기형 지역사회 교육 정착		
해당 없음	(사업 6-1) 소외계층 평생교육 지원	
<p>성과지표와 측정산식, 자료수집방법 및 출처를 정확하게 산출 필요</p> <ul style="list-style-type: none"> <li>• 성과지표 : 교육과정 수 30, 교육인원 수 450 → 장애인 평생교육 이용률</li> <li>• 측정산식 : 시단위 6개과정*3개소/군단위 4개과정*8개소, 시단위 100명*3개소 / 군단위 50명*8개소 → (평생교육 이용장애인 수/총18세 이상 총복지장애인 수)*100</li> </ul>	(사업 6-2) 장애유형별 평생교육 사업 확대	변경
<p>성과지표와 측정산식, 자료수집방법 및 출처를 정확하게 산출 필요</p> <ul style="list-style-type: none"> <li>• 성과지표 : 교육과정 수 및 교육인원 수 → 교육참여율</li> <li>• 측정산식 : 교육과정 수 합, 교육 참여자 수 합 → (교육 참여자 수/전체 자활사업참여자 수)*100</li> </ul>	(사업 6-4) 저소득층 특화형 교육 프로그램 개발 보급	변경
해당 없음	(사업 6-5) 학교 밖 청소년종합 지원 및 활동 공간 현실화	
해당 없음	(사업 6-6) 다문화가족 이중언어 가족환경 조성	
<ul style="list-style-type: none"> <li>• 발달장애인 GPS 지원 목표달성으로 폐지하고 6-2 장애유형별 평생교육 사업확대와 통합하여 운영</li> </ul>	(사업 6-7) 발달장애인 GPS 지원 및 평생교육 프로그램지원	폐지

(추진전략7) 사회적 일자리 창출을 통한 취약계층 고용능력 향상		
국고지원 사업으로 제외	(사업 7-1) 발달장애인훈련센터 설립 및 운영	제외
해당 없음	(사업 7-2) 생산적 일손봉사 추진	
해당 없음	(사업 7-3) 사회적 경제 지원 센터 설치 및 운영	
해당 없음	(사업 7-4) 지방정부가 만드는 사회적일자리 지원사업	
성과지표와 측정산식, 자료수집방법 및 출처를 정확하게 산출하여야 함. 이에 성과지표, 측정산식 변경 필요 <ul style="list-style-type: none"> <li>성과지표 : 지역 성평등 지수 → 지역 성평등 지수 향상</li> <li>측정산식 : 2020년 결과 대비 비교 → 당해연도 성평등 지수-전년도 성평등 지수</li> </ul>	(사업 7-5) 양성평등기금 및 기금사업 확대	변경
지자체에서 추진이 가능한 실효성 있는 사업 추진을 위해 제목, 사업내용 등 변경	(사업 7-6) 여성친화 기업환경 개선사업	변경
성과지표와 측정산식, 자료수집방법 및 출처를 정확하게 산출하여야 함. 이에 성과지표와 측정산식 변경 필요(1안과 2안 중 선택) <ul style="list-style-type: none"> <li>성과지표 수정 1안 : 취업률, 2안: 사업 참여율</li> <li>측정산식 1안 : (취업자 수/사업 지원자 수)*100 2안 : (사업 참여자 수/생산활동이 가능한 20~60세 등록장애인 수)*100</li> </ul>	(사업 7-7) 장애인·기업체 상생형 맞춤형 일자리사업	변경
<ul style="list-style-type: none"> <li>직업특성에 맞게 중증장애인들에게 직업 훈련을 실시하여 일감제공 및 취업기회 제공으로 소득창출을 도모하여야 한다는 의견으로 신규사업 제안</li> </ul>	(사업 7-8) 장애인 일감만들어주기 지원센터 운영	신설

(추진전략8) 사회기준선 마련을 통한 충북권역 사회보장균형 발전		
해당 없음	(사업 8-2) 장애인회관 건립	
해당 없음	(사업 8-3) 피해 장애인 쉼터 설립	
해당 없음	(사업 8-4) 장애인정책 변화에 대응하는 충북 장애인포럼 운영	
해당 없음	(사업 8-5) 시니어클럽 설치 및 시장형 사업 초기투자비지원	
국비지원사업으로 제외사업에 해당	(사업 8-6) 젠더폭력 상담시설 및 보호시설 운영	제외
해당 없음	(사업 8-7) 사회복지시설 종사자 힐링타임 운영	
해당 없음	(사업 8-8) 사회서비스 공공성확보를 통한 사회서비스 품질 향상	
해당 없음	(사업 8-9) 시군 지역사회보장 균형발전을 위한 조사연구 사업 강화	
해당 없음	(사업 8-10) 장애인활동 지원확대(추가지원)	
<ul style="list-style-type: none"> <li>충북시군의 균형발전을 위해 낙후된 오지마을을 컨설팅하고 지원함으로써 도민이 만드는 행복한 마을만들기를 신규사업으로제안</li> </ul>	(사업 8-11) 낙후 오지마을 주민의 삶의질 향상을 위한 행복마을 조성	신설

라. 2021년 연차별시행계획 추진전략별 세부사업 검토

- 추진전략 8개의 전략목표를 이루기 위한 세부사업은 54개 사업이며, 이중 중점추진사업은 13개임

- 세부사업 중 관련법 및 정책변화에 따라 신설되는 사업은 13개이며, 국고보조 및 단년도 추진으로 제외·폐지된 사업은 7건임.

구분	신설사업(13개)		제외·폐지사업(7개)	
추진전략	세부사업		세부사업	
1	1-9	어린이집 다문화영유아 취약보육지원	1-3	보육의 공공성 강화 공공형 어린이집 확대
			1-8	어린이집 통학차량 영유아보호장구지원
2	2-5	포스트 코로나 대응 노인·장애인 돌봄 방향 연구	-	-
	2-6	포스트 코로나 대응 사회복지시설 서비스 지원방안		
3	3-6	치매안전망 구현을 위한 찾아가는 기억지킴이	-	-
	3-7	치매환자 돌봄·재활지원		
	3-8	장애인가족 안정화 지원사업		
4	4-6	장애인 편의증진기술지원센터 운영	4-4	폭력피해여성 주거지원
5	5-7	충북권 공공어린이 재활의료센터 건립	5-3	공공의료지원단 설치 운영
6	6-8	비대면 맞춤형 사회복지교육 운영	6-7	발달장애인 GPS 및 발달장애인 평생교육프로그램 지원
7	7-8	장애인 일감만들어주기 지원센터 운영	7-1	발달장애인훈련센터 설립 및 운영
	7-9	청년여성 일자리 플랫폼 운영		
8	8-11	낙후·오지마을 주민의 삶의 질 향상을 위한 행복마을 조성	8-6	젠더폭력 상담시설 및 보호시설 운영
	8-12	사회복지시설 종사자 단일임금 추진		

- 세부사업 1-3, 세부사업 4-4, 세부사업 5-3, 세부사업 7-1, 세부사업 8-6 사업은 국고지원 사업으로 2021년 연차별시행계획 세부사업에서 제외되어야 할 사업임.
- 세부사업 1-8 어린이집 통학차량 영유아보호장구지원은 통학차량으로 어린이집 등하원시 안전벨트 미착용으로 안전사고 발생위험이 높은 현실을 반영하여 지원한 사업으로, 2020년에 보호장구 지급을 100% 완료하여 성과목표 달성으로 폐지
- 세부사업 6-7 발달장애인 GPS 및 발달장애인 평생교육프로그램 지원은 2020년 연차별 계획 수립시 가출·실종 위험이 높은 발달장애인을 대상으로 발달장애인에게 GPS 위치 알리미를 보급하여 실종사고를 예방하고 실종 발달장애인의 조속한 발견과 복귀를 도모하여 안전한 삶 지향을 목적으로 수립된 신설사업으로, 2020년 발달장애인에게 GPS 위치 알리미 보급을 완료하여 목표가 달성되고, 발달장애인 평생교육프로그램 지원 부분은 6-2 장애유형별 평생교육 사업과 통합하여 확대 운영이 가능하기에 폐지하고자 함.

● 신규 자체사업 개발 및 방향에 관한 사항

- 추진전략 1 안심서비스 확대를 통한 공립형 아동돌봄

- ▶ 코로나-19 상황이 지속되는 상황에서 취약계층의 어려움은 더욱 가중되고 있고, 아동돌봄의 문제 또한 중요한 현안으로 떠오르고 있음. 다양한 보육수요가 증가 하는 추세와 맞물려 기존 보육 서비스의 사각지대를 줄이는 다양한 서비스 개발 및 운영이 필요하며 이러한 위기 상황에 대한 고려와 시행계획의 탄력적 운영 방안 등을 더 면밀하게 살필 필요가 있음.
- ▶ 이에 다문화에 대한 영유아, 보육교직원, 학부모의 인식개선 및 보육서비스 질 향상을 목적으로 다문화 영유아에 대한 지원 및 인식 개선이 필요하며 이에 신규사업을 마련하고자 함.

### - 추진전략 2 농촌형 사회자본 활용을 통한 거점형 성인돌봄

- ▶ 코로나-19 장기화 및 감염병 주기 단축 등에 대비하여 보건의료계획, 충북발달 장애인지원계획, 청소년정책기본계획 등 중장기계획과 지역사회보장계획을 연계하여 종합적인 보건복지 행정계획이 수립되도록 대응전략을 마련하고자 함.
- ▶ 특히 취약계층 돌봄 지원 방안 모색이 필요함에 따라 변화된 환경에 맞춘 돌봄서비스 제공이 필요한 상황임.
- ▶ 또한, 코로나-19 장기화 및 감염병 주기 단축 등에 대비하여 사회복지시설 동일 집단 격리 대응 지침 마련 등으로 안전한 사회복지시설 운영과 코호트 격리 실효성을 제고하여 감염병 유행 시에도 지속적이고 안전한 복지 서비스 제공을 위한 방안을 마련하고자 함

### - 추진전략 3 안전망 구축을 통한 취약계층 인권·생명보호

- ▶ 치매는 아니지만 치매로 발전할 가능성이 매우 높고 고위험군을 대상으로 실시하는 사업이 필요하며 치매안심센터 방문이 어려운 노인을 대상으로 직접 가정을 방문하여 선별검사, 인지훈련 등을 제공하는 치매 안전망 구축사업과 치매노인의 장기요양서비스 사각지대 해소 및 서비스 보완을 통한 돌봄강화와 치매노인에 대한 2차적 위험예방 및 치매환자와 보호자의 부담 경감을 위한 치매안전망 구현을 위한 찾아가는 기억 지키미, 치매환자 돌봄·재활 지원사업을 추진하고자 함
- ▶ 가족간 갈등을 겪고 있는 장애인 가정, 경제적·감정적 어려움에 직면한 장애인 가정 등 위기 발달장애인 가구는 안정적인 생활을 영위할 수 있도록 지역과 이웃이 함께 돌봄지원이 필요하며, 이를 위해 선배 장애아를 둔 부모가 처음 접하는 다른 장애아를 둔 부모에게 문제를 공유하고 해결해 갈 수 있는 방안을 알려주고 안정적인 생활을 영위할 수 있도록 지원해주며, 지역에 노출되어 있는 장애인가족들에게 멘토링을 통해 정기적인 방문으로 문제와 욕구를 해결해주는 서비스 연계 등의 장애인 가족 안정화 지원이 필요함



- 추진전략 4 유니버설 디자인을 통한 사회통합형 주거·환경

- ▶ 장애인기술지원센터는 장애인복지법 제23조, 교통약자의 이용편의증진법 제16조에 의거 편의시설 설치와 관련한 기술지원, 장애인 편의시설 실태조사, 편의시설에 대한 인식개선과 설치 및 이용방법 홍보, 교육 등으로 운영되고 있으며, 장애인의 공공 시설물 이용, 접근성 제고를 위한 홍보·교육 등 편의증진과 편의시설에 대한 사회적 이해 촉진 및 설치에 필요한 기술적 지원을 목적으로 운영되고 있어 추진전략 4의 유니버설 디자인을 통한 사회통합형 주거·환경에 대한 포괄적 의미를 담고 있음.
- ▶ 또한, 충북지역사회보장계획 추진전략 4-1, 4-2를 추진하기 위한 기본 베이스가 되는 사업으로도 볼 수 있으며, 각 시·군에 편의증진기술지원센터를 운영하고 있어 사업 추진의 지역 분배가 용이하고 편의증진 기술상담, 교육홍보, 민원상담, 조사 연구 등으로 약 1,000여건의 실적을 도출하고 있는 사업임

- 추진전략 5 공공의료·문화 SOC 확충을 통한 건강·문화 보장

- ▶ 장애아동의 특성상 지속적인 재활치료가 필요함에도 재활병원이 부족하여 수도권으로 이동하여 치료받는 경우가 많아 거주 지역에서 민간에서 제공되기 어려운 장애아동에 대한 공공 재활의료서비스 제공을 위해 공공 어린이 재활병원 건립이 절실히 필요한 상황임. 이에 보건복지부 공모사업에 참여하여 충북권 공공어린이 재활의료센터에 선정됨에 따라 집중재활치료 및 의료서비스가 필요한 영유아기 장애아동 및 중증 장애아동을 대상으로 보건의료서비스 지원을 위한 충북권 공공어린이 재활의료센터 건립을 추진하고자 함.

- 추진전략 6 평생학습 확대를 통한 생애주기형 지역사회 교육 정착

- ▶ 다양한 법령의 제·개정 등으로 사회복지시설의 종사자들이 받아야 하는 교육이 증가하고 있으나, 코로나19 확산, 교대근무 등으로 교육을 받을 시간이 없으며, 본인이 원하는 시간에 자유롭게 교육을 접근할 수 있어 온라인 교육에 대한 수요가 지속적으로 증가하고 있음. 비대면 교육 수요 증가에 대응하기 위해 '충북복지넷 온라인 교육 욕구 조사'를 통해 사회복지시설 종사자와 도민을 대상으로 한 맞춤형 교육을 추진하고자 함

### - 추진전략 7 사회적일자리 창출을 통한 취약계층 고용능력 향상

- ▶ 중증장애인들의 자립생활능력을 강화하고 직업생활에 반드시 필요한 기본적인 기능과 태도, 기술을 습득해 일반 사업체 취업을 통한 사회경제적 자립을 도모하기 위해서는 직업 특성에 맞게 중증장애인들에게 직업훈련을 실시하여 일감제공 및 취업기회 제공으로 소득창출을 도모하고자 장애인일자리 사업을 추진 중에 있음.
- ▶ 저출생·고령화 문제의 핵심대안으로 청년여성 인력화 활용이 중요해 짐에 따라 청년 여성의 지역 정책을 돕는 '청년여성 맞춤형 일자리 지원체계'가 필요한 상황임. 이는 취창업 지원 뿐 아니라 문화소통 네트워크 지원, 청년여성이 주체적으로 계획하고 활동 할 수 있는 종합 플랫폼 기반을 구축하는 것으로 민선7기 도지사 공약(2030 청년여성을 위한 일자리 지원체계 마련)과 충청북도 양성평등기본조례 제21조에 근거한 것이기도 함. 이에 현재 추진 중인 청년여성을 위한 지역주도형 일자리 사업을 연차별계획으로 추가하여 운영하고자 함.

### - 추진전략 8 사회기준선 마련을 통한 충북권역 사회보장균형발전

- ▶ 도내에 저발전 지역인 제천, 보은, 옥천, 영동, 증평, 괴산, 단양 지역의 공동체 활성화를 통해 살기 좋은 마을 실현과 주민의 삶의 질 향상은 물론 시군의 균형 발전을 도모하고자 함.
- ▶ 사회보장 분야의 대표적인 민간인력인 사회복지시설 종사자들의 처우 개선을 통해 민간전달체계를 강화할 필요가 있음. 이에 대우수당과 각종 처우개선비를 일원화 하고, 이를 시작으로 호봉제 없는 저임금시설 임금체계 개선을 위한 의견수렴 등을 통해 단계적으로 개선방안을 도출할 필요가 있음

### (3) 지역사회보장 여건(수요 및 공급)

#### 가. 2021년 지역사회보장 수요 및 공급 여건 변화

- 제4기 지역사회보장계획 및 전년도 연차별시행계획 수립 이후 ‘코로나19(COVID-19)’라는 외부적 충격에 의해 경제활동이 위축됨으로써 다양한 위협요인이 발생하였으며 이로 인한 지역사회보장 수요가 변화되어, 이에 따른 공급여건 변화가 필요한 상황임.
  - 2020년 최대 이슈인 코로나19와 관련하여 <충북인이 선정하는 2020 핫이슈> 조사에 따르면 코로나19로 가장 어려웠던점 1위는 ‘비대면(온라인)서비스 이용 어려움’이 28.9%, 2위는 ‘아동돌봄공백’ 13.9%, 3위는 ‘병원이용 어려움’ 11.5%로 나타남.
  - 코로나19 상황에서 우선적으로 행해져야 할 주요서비스로는 1위가 ‘취약계층 소득 지원’이 19%, 2위는 ‘공공일자리 제공’이 16.5%, 3위는 ‘무급휴직자 생계비 지원’이 14.9%로 나타남.

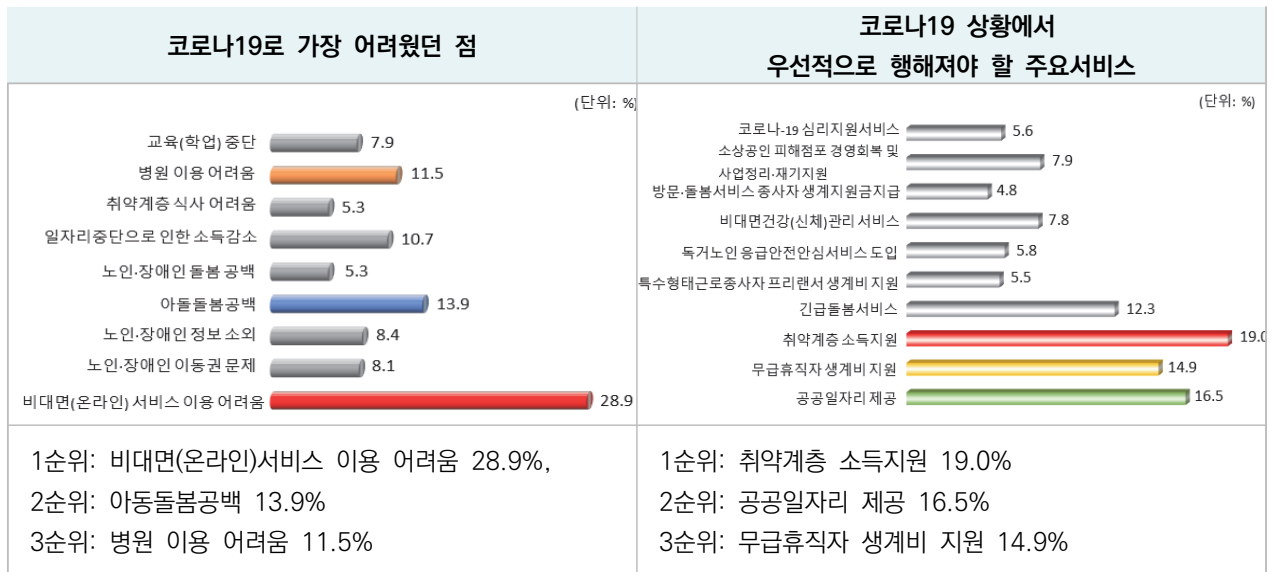

- 제4기 충북지역사회보장계획의 추진전략(8개)중 가장 중점적으로 행해져야 할 것에 대한 결과로는 1위가 ‘안전망 구축을 통한 취약계층 인권·생명보호’ 20.5%, 2위는 ‘안심서비스 확대를 통한 공립형 아동돌봄’ 20.3%, 3위는 ‘사회적 일자리 창출을 위한 취약계층 고용 능력 향상’이 14.7%로 나타남.

- 제4기 지역사회보장계획의 중점 추진사업 15개중 충북에서 가장 중요한 사업으로 추진해야 할 사업으로는 1위가 '가정 외 보호 필요아동을 위한 돌봄 내실화' 21.1%, 2위는 '보육의 공공성 강화, 공공형 어린이집 확대' 12.8%, 3위는 '도·농 균형발전을 위한 다양한 주거복지 지원강화'가 7.6%로 나타남.

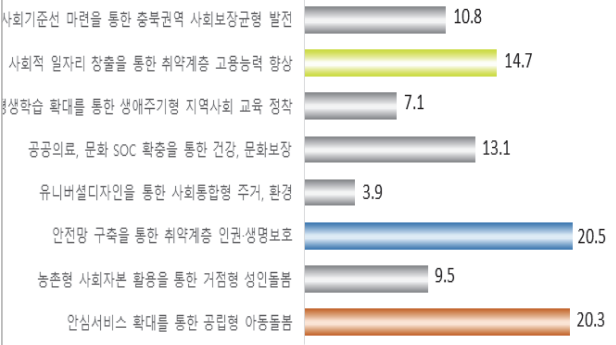
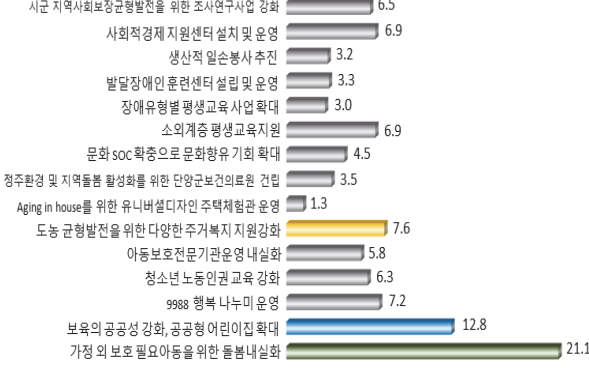
제4기 충북 지역사회보장계획의 추진전략(8개) 중 가장 중점적으로 행해져야 할 것	제4기 충북 지역사회보장계획의 중점 추진 사업 15개 중 충북에서 가장 중요한 사업
<p>(단위: %)</p> 	<p>(단위: %)</p> 
<p>1순위: 안정망 구축을 통한 취약계층 인권·생명보호 20.5%                  2순위: 안심서비스 확대를 통한 공립형 아동돌봄 20.3%                  3순위: 사회적 일자리 창출을 위한 취약계층 고용능력 향상 14.7%</p>	<p>1순위: 가정 외 보호 필요아동을 위한 돌봄 내실화 21.1%                  2순위: 보육의 공공성 강화, 공공형 어린이집 확대 12.8%                  3순위: 도·농균형발전을 위한 다양한 주거복지 지원강화 7.6%</p>

- 영유아·아동, 노인, 장애인 등에 대한 현행 돌봄 체계는 코로나19에 대응하여, 감염병 차단을 위해 신속한 돌봄시설 휴원 조치를 함과 동시에 긴급돌봄과 같은 필수적인 돌봄 서비스를 제공하여 왔으나, 다양한 긴급돌봄 수요에 대한 체계적 대응시스템 부족, 대면·집단 이용 중심 서비스를 대체할 재가·비대면 서비스 개발 미흡, 가족 양육부담 및 아동 학대 위험 증가, 노인 건강 악화 및 우울감 증가, 장애인 활동 제약, 생활시설 집단감염 위험 증가 등 코로나19 장기화로 파생된 문제에 대한 선제적 대응 미흡 등의 한계가 나타남에 따라 보건복지부에서 사회관계장관회의를 통해 교육부·여성가족부 등 관계부처와 함께 감염병 상황 취약계층 돌봄 공백 최소화를 위한 '코로나19 시대 지속 가능한 돌봄 체계 개선방안'을 마련하였음

- 코로나19 시대 돌봄 체계 재정비

- 철저한 방역 하에 서비스 정상 제공을 원칙으로 하여, 개편된 사회적 거리 두기 3단계 이전까지는 최대한 시설을 운영하고, 3단계에서도 긴급돌봄 제공
- 대면 돌봄 종사자에 대한 방역물품 지원 등을 포함한 종사자 안전 확보를 위한 지침 마련
- 돌봄서비스 종사자 감염 시, 가족 확진 등으로 인한 긴급돌봄 수요 발생 시, 자가격리로 인한 돌봄 욕구 증대 시 등 다양한 상황에 맞게 적절한 대응을 할 수 있도록 대응체계 구축

〈 상황별 대응 주요내용 〉

구분	내용
돌봄서비스 종사자 감염 시	- 돌봄서비스 공급 위한 사회복지시설 대체인력 우선 투입 - 돌봄시설 폐쇄 시 가정 내 돌봄서비스 연계·지원
가족 확진 등의 경우	- 돌봄인력 가정 지원, 시설 연계 등 조치 시행 - 임시 돌봄 인력 및 시설에 대한 모니터링 체계 구축
자가격리 시	- 신규 자가격리자 대상 초기 모니터링 및 사례관리 체계 구축 - 코로나19 모니터링 체크리스트에 돌봄 수요 관련 내용 추가

- 사회적 거리 두기 장기화 또는 단계 상향 등의 경우, 아동 및 노인·장애인 등 취약계층을 대상으로 점검(모니터링)을 실시하여, 돌봄 필요 대상자를 발굴하고 필요시 서비스 연계·지원

〈 모니터링 절차(예시) 〉

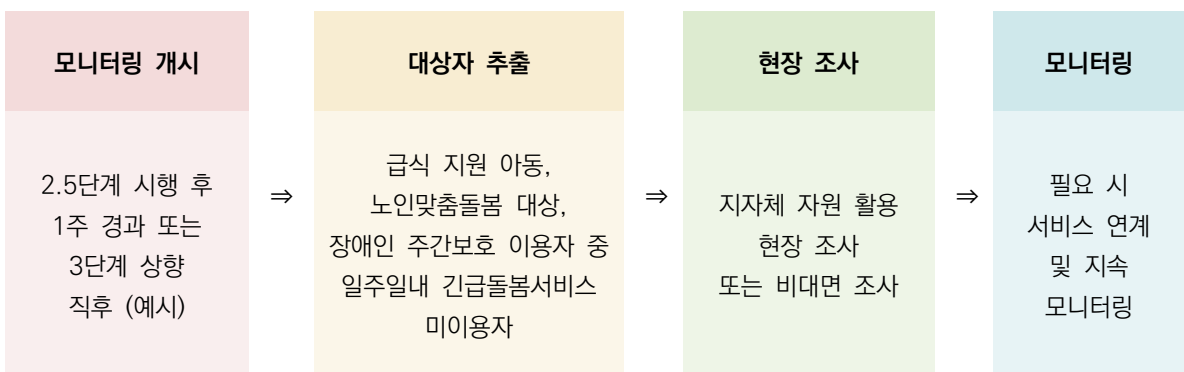

- 대상별 재가·비대면 돌봄서비스 체계 신속 구축

- 아이돌봄 서비스의 정부지원 시간을 기존 연 720시간에서 840시간으로 확대하고, 비용 지원비율도 확대\*
  - \* 종일제 가형(중위소득 75% 이하) : 80→85%, 시간제 나형(중위소득 120% 이하) : 55→60%
- 초등 긴급돌봄 참여 학생을 대상으로 예비교원, 학교방역지원인력(교육청·지자체 협력, 교육부 예산을 통해 인력 배치) 등을 활용하여 학생들의 원격학습 지원
- 복지서비스 종사자를 활용하여 원격학습에 대한 지원이 필요한 돌봄 시설 미이용 아동·청소년을 대상으로 가정 내 배움지도사, 방문교육지도사, 아이돌보미를 활용하여 온라인 수업을 지원
- 아동 청소년이 기관 내 돌봄을 이용하고 있는 경우에는 해당 기관(청소년방과후아카데미, 건강가정·다문화가족지원센터, 공동육아나눔터)에서 학습공간·기기를 제공하여 원격학습을 할 수 있도록 지원

- 어르신 대상으로 비대면 돌봄과 건강관리 강화

- 독거노인 가정 및 양로시설 등에 비대면 서비스 장비(사물인터넷 및 인공지능, 심박·호흡 레이더 센서 등을 활용한 ‘응급안전안심서비스 차세대 닥내 장비’)를 보급함으로써, 노인 안전 대응을 강화하고 고독사를 사전에 예방
- 치매예방·인지재활 등 비대면 건강관리 온라인 프로그램을 확산하고, 요양시설, 방문간호 서비스 스마트협진 시범사업을 활성화하여 장기요양 수급자 대상 비대면 건강관리서비스 강화
- 어르신들의 안전한 체육활동 지원을 위해 지상파 채널 등 방송을 통한 비대면 체육활동 지원
- 노인장기요양보험 5등급 수급자에게 일반 방문요양 서비스를 제한적으로 허용(현재 5등급 수급자는 인지활동형 방문요양만 이용 가능)하고, 노인맞춤형돌봄서비스 대상자를 '21년까지 전국 50만 명까지 확대

## - 장애인 대상으로 돌봄공백 최소화를 위한 활동지원 강화

- 사각지대 해소를 위해 최중증 발달장애인을 대상으로 주간활동 1:1 서비스를 시범 운영 ('20.11월~12월, 전국800명)하고, 발달장애인 주간·방과후활동 서비스 대상 확대
- 장애인 활동지원 대상자를 확대하여 자립생활 지원
- 활동지원사 가산급여(최중증 장애인에게 서비스 제공 시 지급) 대상을 확대하고 단가를 현실화('20년, 단가 1,000원 → '21년 정부안, 단가 1,500원)하며, IoT·AI를 활용하여 거주시설·재가 장애인 대상 돌봄서비스를 제공
- 장애인 스포츠강좌 운영형태를 현행 대면강좌에서 실시간 온라인비대면 강좌를 허용하는 방식으로 개선하고, '21년부터 찾아가는 장애인 스포츠 버스(체력측정기기 및 VR 등 장애인 특화설비를 갖춘 버스 활용) 운영
- 특수학교(급)의 경우 “등교수업을 원칙”으로 하여 장애학생의 학습격차를 해소하고 가정 내 돌봄 부담 경감
- 예비특수교사를 활용하여 장애 맞춤형 교육활동 및 돌봄지원 체계를 구축하고, 맞춤형 원격교육 플랫폼 구축 및 현장 중심 학습 콘텐츠 개발 등을 통해 원격교육 기반 마련

## - 가정 내 돌봄 지원 및 아동 점검(모니터링) 강화

- 코로나19 등 재난 상황에서 가족돌봄휴직을 활용할 수 있도록 가족돌봄휴직 사용 사유에 '재난 발생'을 추가하는 방안 추진
- 현행 1회로 제한된 육아휴직 분할사용 횟수를 2회로 확대하여 유연한 제도 활용을 지원하고 실질적 돌봄 수요에 대응 및 임신 중에도 육아휴직을 사용할 수 있도록 추진하여 코로나19 등 비상 시 임신 근로자 및 태아 보호 강화
- 가정 돌봄 아동에 대해 지역아동센터, 다함께돌봄센터 등 기관별로 급식을 지원(급식카드, 도시락 배달 등)하고 안부 전화, 문자 발송 등 실시
- 원격수업 시 모든 학급에서 실시간 조·종례를 운영하고 교사-학생 간 실시간 소통 수업(콘텐츠 활용 수업 중 실시간 채팅 등을 통해 학생에게 피드백하는 수업 등)을 주 1회 이상 실시
- 원격수업이 1주일 이상 지속되는 경우, 전화·사회관계망서비스(SNS)·가정통신문 등 다양한 방식으로 주 1회 이상 학생·학부모에 대한 상담 실시
- 학교에 배치된 교육복지사를 통해 취약학생 1:1 유선·SNS 상담 및 돌봄·안전상황 확인 등 모니터링과 가정방문 통한 맞춤형 긴급물품지원, 건강·위생상태 확인 등 실시

- 방임 유형의 아동학대가 의심되는 경우에는 아동학대전담공무원, 아동보호전문기관이 불시에 가정방문 실시

### - 양육자의 정서적 지원 강화

- 건강한 양육 및 바람직한 부모 역할 정립 등을 위해 육아종합지원센터, 건강가정 다문화가족지원센터 등을 통해 부모교육 활성화
- 코로나19 통합심리지원단(국가트라우마센터, 국립정신병원 및 지자체 정신건강복지센터)에서 제공 중인 심리상담 서비스(1577-0199)를 통해 코로나19로 인한 스트레스·우울증 등 관련 심리지원 실시
- 심리평가 후 고위험군 해당 시 민간전문가(대한신경정신의학회, 한국심리학회 등 추천 민간 심리상담 전문가)를 통한 심층상담을 실시하고, 필요 시 지역 정신의료기관에 연계
- 코로나19 등 감염병으로 인해 취약계층에 대한 종합적인 대응전략 마련이 필요해짐에 따라 중앙정부 차원의 대책이 제시되었음. 중앙정부의 '코로나19 시대 지속 가능한 돌봄 체계 개선방안' 등 공급여건 변화 등에 맞춰 기존 사업에 대한 변화, 신규사업 발굴 등에 지속적으로 노력하고자 함



나. 수요 관련 내용

- 충북도민이 2020년 한해 동안 주관적인 관점에서 느끼고 있는 욕구충족, 삶에 대한 만족도 중심의 구성요소 등의 포괄적인 삶의 질에 대한 조사와 의료서비스 만족도 조사에 관한 결과는 다음과 같음.
  - 2019년 대비 욕구 충족과 주관적 삶의 만족도, 의료서비스 만족도는 10점 만점 대비 각각 0.86점, 0.43점, 0.1점 상승하였으며 가정생활에 대한 행복만족도와 거주지역 환경 만족도는 0.17점, 0.42점 하락하였음

2019년 조사	2020년 조사	비교
충북도민의 욕구충족 만족도 '5.7점'(10점 만점)	충북도민의 욕구충족 만족도 '6.56점'(10점 만점)	'19년 대비 0.86점 상승
충북도민의 분야별 행복만족도 가정생활 '7.85점'(10점 만점)	충북도민의 분야별 행복만족도 가정생활 '7.68점'(10점 만점)	'19년 대비 0.17점 하락
충북도민의 주관적 삶의 만족도 '6.75점'(10점 만점)	충북도민의 주관적 삶의 만족도 '7.18점'(10점 만점)	'19년 대비 0.43점 상승
충북도민의 가족 만족도 '7.73점'(10점 만점)	충북도민의 가족 만족도 '7.85점'(10점 만점)	'19년 대비 0.12점 상승
거주지역 환경 만족도 '6.88점'(10점 만점)	거주지역 환경 만족도 '6.46점'(10점 만점)	'19년 대비 0.42점 하락
의료진에 대한 신뢰 및 의료서비스 만족도 '6.3점'(10점 만점)	의료서비스 만족도 '6.4점'(10점 만점)	'18년 대비 0.1점 상승

- 증가하는 다문화가정의 영유아 등이 어린이집 등에서 공적 보육서비스를 지원받고자 하는 요구, 갈수록 어르신 등의 치매율이 커지고 노인가구의 치매 불안이 높아지는 속에서 국가 치매제와 연결된 충북형 치매환자 돌봄 등 안전망에 지역사회의 욕구, 장애인의 사회참여 및 자립에 필요한 편의증진 기술 및 일자리를 늘려야 한다는 욕구, 그리고 충북의 지역 특성상 낙후 또는 오지마을에 많은 현실 속에서 이들 지역에 있는 주민들이 삶의 질을 더 향상시키고자 욕구가 더 크게 조사되었는 바, 2021년도 연차별계획에서는 관련 사업을 신규로 추가할 필요가 큼.

## 다. 공급 관련 내용

- Getis-Ord의 G 적용을 통해 충북 소재 복지시설 유형별(아동복지시설, 노인복지시설, 장애인복지시설, 여성복지시설 등) 밀집 정도를 살펴본 결과,
  - 아동돌봄시설(지역아동센터, 다함께돌봄센터 등) 및 국공립 어린이집의 설치 비율이 시군 간 편차가 심하며, 공공 어린이집 이용대기 아동 수를 줄이기 위해 공공형 어린이집 이용률 확대, 보육의 공공성 강화, 가정 외 보호, 그리고 지역아동센터의 노후화 등에 따른 방과 후 아동돌봄서비스에 대한 확대 및 강화가 필요함
  - 충북 도내 시군 중 군 지역 노인의 문화여가 활동과 이동권 관련 만족도가 가장 낮았고 도 차원의 정책 지원의 필요성이 더욱 크게 증가함에 따라 9988 행복나눔미 프로그램 및 시골마을 행복택시 사업 등과 같은 농촌지역 지원 사업 확대 및 강화가 필요함
  - 2019년 충청도교육청 청소년 노동인권보호 교사연구회의 조사 결과에 따르면, 아르바이트 경험이 있는 도내 학생들이 최저임금 미만의 시급을 받은 경우 또는 부당한 대우를 받은 경험이 있는 경우 등이 증가함에 따라 청소년 노동인권 관련 사업에 대한 확대 및 강화가 필요함
  - 충북의 연령 표준화 자살률이 전국 3위에 해당하는 수치이며, 최근 코로나19 등에 따른 도민의 우울 등 정신건강 악화로 인한 자살위험 증가함에 따라 자살예방 사업에 대한 확대 및 강화가 필요함
  - 충북의 다문화 가구원 수는 전국 대비 3.4%인 34,375명(결혼이민자 5,112명, 귀화자 5,279명, 한국인배우자 11,785명, 자녀 8,882명, 기타동거인 3,317명)으로 증가함에 따라 자녀의 영유아기부터 이중언어로 소통 환경 조성 및 이들에 대한 인식개선 사업에 대한 확대 및 강화가 필요함

## 03 계획 수립 TF 구성 · 운영 계획

### (1) 시행계획 수립 TF 구성

■ 총괄 현황

구분	전체	공무원		시·도사회보장위원회		지역주민		기타	
		담당자	유관부서 담당자	위원	사무국 (간사 등)	민간기관/ 시설	지역주민	기타	비고
인원(명)	42	1	12	12	-	5	5	7	모니터링 위원
비율(%)	100	2.4	28.6	28.6	-	11.9	11.9	16.6	

■ 세부 구성 현황

구분	성명	소속 및 직위	역할	비고
위원장	안종태	충청북도사회보장위원회/위원장	지역사회보장 여건 및 방향, 중점 추진사항 논의 및 변화된 여건 등을 고려한 신규사업 추가 검토 총괄	복지정책과
부위원장	정진원	복지정책과/과장		충청북도사회 보장위원회
위원 1	장영은	서원대학교/교수	-지역사회보장 여건 및 방향, 중점 추진사항 논의 -변화된 여건 등을 고려한 신규사업 추가 검토	충청북도사회 보장위원회
위원 2	김은정	중원대학교/교수		충청북도사회 보장위원회
위원 3	유용식	세명대학교/교수		충청북도사회 보장위원회
위원 4	정경진	충청북도육아종합지원센터/ 센터장		민간기관 (현장 전문가)
위원 5	채근숙	충북육아원/원장		민간기관 (현장 전문가)
위원 6	윤기한	대한노인회충북성군지회/경로부장	-지역사회보장 여건 및 방향, 중점 추진사항 논의 -변화된 여건 등을 고려한 신규사업 추가 검토	민간기관 (현장 전문가)
위원 7	고성훈	대한노인회충북연합회 경로당광역지원센터/과장		모니터링위원
위원 8	신준범	한국신장장애인협회 충북협회/임원		모니터링위원

## 2021년도 연차별 시행계획의 개요

구분	성명	소속 및 직위	역할	비고
위원 9	이종욱	진천군노인복지관/관장	-지역사회보장 여건 및 방향, 중점 추진사항 논의 -변화된 여건 등을 고려한 신규사업 추가 검토	충청북도사회보장위원회
위원 10	이화정	충북종합사회복지센터/센터장		충청북도사회보장위원회
위원 11	서은선	영동군사회복지협의회/회장		지역주민 대표
위원 12	박미선	보은군노인장애인복지관/관장	-지역사회보장 여건 및 방향, 중점 추진사항 논의 -변화된 여건 등을 고려한 신규사업 추가 검토	충청북도사회보장위원회
위원 13	배광열	우리누리주간보호센터/센터장		모니터링위원
위원 14	김덕수	충북주거복지센터 사회적협동조합/이사장		민간기관 (현장 전문가)
위원 15	최은희	충북연구원/박사	-지역사회보장 여건 및 방향, 중점 추진사항 논의 -변화된 여건 등을 고려한 신규사업 추가 검토	충청북도사회보장위원회
위원 16	박민주	충청북도사회복지사협회/사무처장		모니터링위원
위원 17	김현기	여가문화연구소/소장		지역주민 대표
위원 18	오재훈	옥천군노인장애인복지관/관장	-지역사회보장 여건 및 방향, 중점 추진사항 논의 -변화된 여건 등을 고려한 신규사업 추가 검토	충청북도사회보장위원회
위원 19	심재석	충주시건강가정다문화가족지원센터/센터장		충청북도사회보장위원회
위원 20	김필봉	충북광역정신건강복지센터/부센터장		민간기관 (현장 전문가)
위원 21	박재수	증평군지역사회보장협의체/사무국장		지역주민 대표
위원 22	김영석	충청북도사회복지협의회/회장		지역주민 대표
위원 23	이원기	충북사회복지사협회/회장	-지역사회보장 여건 및 방향, 중점 추진사항 논의 -변화된 여건 등을 고려한 신규사업 추가 검토	충청북도사회보장위원회
위원 24	이강돈	충북장애인생산품판매시설/사무국장		모니터링위원
위원 25	최난나	한국장애인부모회 충북지회/회장		지역주민 대표
위원 26	정찬연	증평군장애인복지관/관장	-지역사회보장 여건 및 방향, 중점 추진사항 논의 -변화된 여건 등을 고려한 신규사업 추가 검토	충청북도사회보장위원회
위원 27	김관성	충북노인종합복지관/부관장		모니터링위원
위원 28	권용정	충북광역치매센터/사무국장		모니터링위원

구분	성명	소속 및 직위	역할	비고
위원 29	우영미	여성가족정책관실/여성정책1팀장	-추진전략별 세부사업 등에 대한 타당성 검토 및 조정	여성가족정책관실
위원 30	안병운	청년정책담당관실/청년일자리팀장		청년정책담당관실
위원 31	이강운	민간협력공동체과/경제공동체팀장		민간협력공동체과
위원 32	박준서	자치행정과/인권팀장		자치행정과
위원 33	홍지연	복지정책과/복지보훈팀장		복지정책과
위원 34	김재수	노인장애인과/노인복지팀장		노인장애인과
위원 35	한찬오	보건정책과/보건정책팀장		보건정책과
위원 36	용미숙	농업정책과/농업경영팀장		농업정책과
위원 37	조성돈	일자리정책과/생산적일자리팀장		일자리정책과
위원 37	정정훈	문화예술산업과/문화산업팀장		문화예술산업과
위원 39	이범찬	건축문화과/주택관리복지팀장		건축문화과
위원 40	신기수	교통정책과/대중교통팀장		교통정책과

■ 참여 주체간 연계 협력

소통단위	목적	연계방법	실시주기	책임자
협의체	연계협력, 연차별시행계획 수립 · 이행점검	-계획수립 총복지역사회보장 지표 자료 제공 (지표책자 발간, 배포) -계획수립 과정 의견수렴 -실무분과, 실무협의체 검토, 대표협의체 보고	수시	지역사회보장협의체 실무협의체 위원장
계획수립 TF	지역사회보장계획 수립 주도	-계획수립 과정 공유 (단체 특방, 공문발송, 서면의견 작성 및 제출 등)	수시	계획수립 TF 공동위원장
계획수립 TF팀장	보장계획수립, 과정검토, 세부계획 검토	회의개최, 계획과정 공유 (단체 특방, 서면 의견 검토)	수시	계획수립 TF 공동위원장
관련부서 및 사업담당자	세부계획에 대한 공유 및 협조요청 세부계획서 검토	공문, 회의개최, 세부계획서 검토	수시	계획수립 TF 공동 기획총괄팀장
지역주민	계획수립 참여, 의견반영, 지역사회보장에 대한 관심	지역사회보장조사, 주민설문조사, 지역주민FGI 참여, 수립 워크숍 참여, 공청회 참여, 의견제출	수시	계획수립 TF

(2) 시행계획 수립 TF 운영

구분	회의 일시	회의명	참석인원(명)					안건	회의 결과
			전체	공무원	사도 사보위	주민	기타		
1	'20.11.2.	'21년 TF위원 구성	42	13	12	10	7	'2021년 연차별계획 수립을 위한 TF 구성	공무원 13명, 민간위원 29명 TF위원 구성
2	'20.9.25.	'21년 연차별계획 수립을 위한 시군지역사회보장 협의체 간담회	20	-	-	-	20	2021년 연차별계획 수립을 위한 총복지역 사회보장지표 자료 안내 및 의견수렴	시군지역사회보장계 획 수립과 도지역사회보장 계획 공동 추진전략 마련
3	'20.12.24.	추진전략별 1,2 TF회의(비대면)	21	13	2	5	1	- 추진전략 1, 2의 지역사회보장 여건 및 방향, 중점 추 진사항 논의 - 변화된 여건 등을 고려한 신규사업 추 가 검토	추진전략1. 세부사업 6개, 추진전략2. 세부사업 4개 이행.결과평가 및 신규 사업 제안→신규사업 3개, 변경사업 5개, 폐지(제외) 2개
4	'20.12.28.	추진전략별 3,4 TF회의(비대면)	20	13	4	2	1	- 추진전략 1, 2의 지역사회보장 여건 및 방향, 중점 추 진사항 논의 - 변화된 여건 등을 고려한 신규사업 추가 검토	추진전략3. 세부사업 5 개, 추진전략4. 세부사 업 5개 이행.결과평가 및 신규사업 제안→제 외사업 1개, 신규사업 3개, 변경사업 5개, 폐 지(제외) 1개
5	'20.12.29.	추진전략별 5,6 TF회의(비대면)	20	13	3	3	1	- 추진전략 1, 2의 지역사회보장 여건 및 방향, 중점 추 진사항 논의 - 변화된 여건 등을 고려한 신규사업 추가 검토	추진전략5. 세부사업 5 개, 추진전략6. 세부사 업 6개 이행.결과평가 및 신규사업 제안→변 경사업 4개, 폐지(제 외) 2개
6	'20.12.29.	추진전략별 7,8 TF회의	19	13	2	3	1	- 추진전략 1, 2의 지역사회보장 여건 및 방향, 중점 추 진사항 논의 - 변화된 여건 등을 고려한 신규사업 추가 검토	추진전략7. 세부사업 7 개, 추진전략8. 세부사 업 9개 이행.결과평가 및 신규사업 제안→신 규사업 2개, 변경사업 4개, 폐지(제외) 2개

2021년 TF 구성  
(2020.11.2.)



충북 시군지역사회 보장협의체 간담회  
(2020.9.25.)



2021년 연차별계획수립을 위한 TF  
1차회의(2020.12.24.)

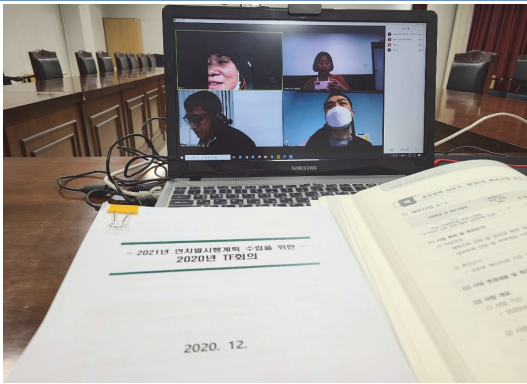

2021년 연차별계획수립을 위한 TF  
2차회의(2020.12.28.)



2021년 연차별계획수립을 위한 TF  
3차회의(2020.12.29.)

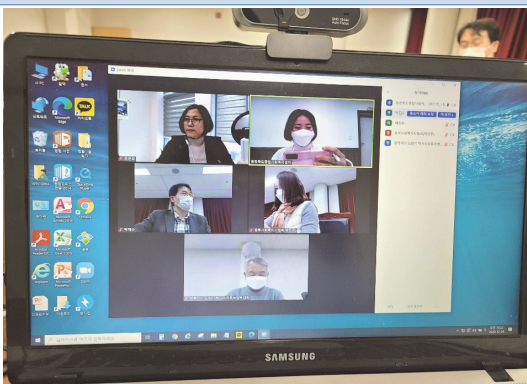

2021년 연차별계획수립을 위한 TF  
4차회의(2020.12.29.)







# II

연차별 시행계획에 대한  
모니터링 계획



# III

## 연차별 시행계획에 대한 모니터링 계획

### 01

### 이행점검 모니터링

#### 1) 모니터링 및 평가체계 구성

■ 참여 주체간 연계 협력

구분	전체	외부 자문	공무원			지역주민	수행기관	
			총괄	담당자	유관부서 담당자	민간기관/시설	총괄	담당자
인원(명)	77	1	1	1	46	26	1	1
비율(%)	100	1.3	1.3	1.3	59.7	33.8	1.3	1.3

구분	성명	소속 및 직위	모니터링 세부사업	상세 역할	
총괄수행 부서.기관	총괄	이화정	충북종합사회복지센터 /센터장	세부사업 54개	모니터링 추진에 따른 행정 및 재정지원
		홍지연	복지정책과 /복지보훈팀장		
	업무 담당자	박선경	복지정책과 /담당자		
		김애자	충북종합사회복지센터 /과장		
외부자문	장영은	서원대학교/교수	세부사업 54개	모니터링 추진관련 자문	
추진전략 1	모니터링단	권용정	충북광역치매센터 /사무국장	1-1 가정 외 보호 필요 아동을 위한 돌봄 내실화	세부사업별 이행사항 점검, 사업별 성과향상방안 제시, 사업별 점검 및 검토에 따른 이행사항 등 환류 점검
	TF위원 (3)	김은정	중원대학교/교수	1-4 지역아동센터 돌봄 환경개선	
		정경진	충청북도육아종합지원센터 /센터장		
		채근숙	충북육아원/원장	1-5 국공립어린이집 확충	

## 연차별 시행계획에 대한 모니터링 계획

구분		성명	소속 및 직위	모니터링 세부사업	상세 역할
추진전략 1	담당공무원 (4)	지현욱	복지정책과 주무관	1-7 아이돌봄 서비스 지원 확대	추진전략 별 세부사업 실적 취합 및 작성, 자체평가, 환류
		강창희	복지정책과 주무관		
		김정화	복지정책과 주무관	1-9 어린이집 다문화 영유아 등 취약보육지원	
		이수연	여성가족정책관 주무관		
추진전략 2	모니터링단	신준범	한국신장장애인협회 총북협회/임원	2-1 9988 행복 나누미 운영	세부사업별 이행사항 점검, 사업별 성과향상방안 제시, 사업별 점검 및 검토에 따른 이행사항 등 환류 점검
				2-2 시골마을 행복택시 운행 확대	
	TF위원 (1)	윤기한	대한노인회음성군지회 /경로부장	2-3 경로당 지키미 사업 추진	추진전략 및 세부사업 모니터링 지역사회 변화 등 통합적 모니터링
	담당공무원 (7)	정상준	노인장애인과 주무관	2-4 총북행복결혼 공제 사업	추진전략 별 세부사업 실적 취합 및 작성, 자체평가, 환류
		김진호	교통정책과 주무관		
		홍윤희	노인장애인과 주무관	2-5 포스트코로나 대응 노인·장애인 돌봄 방향 연구	
		박정연	청년정책담당관 주무관		
		조연진	노인장애인과 주무관	2-6 포스트코로나 대응 사회복지시설 서비스 지원 방안 연구	
		최지유	노인장애인과 주무관		
	신영선	복지정책과 주무관			
추진전략 3	모니터링단	고성훈	대한노인회총북연합회 경로당광역지원센터 /과장	3-1 청소년 노동인권 교육 강화	세부사업별 이행사항 점검, 사업별 성과향상방안 제시, 사업별 점검 및 검토에 따른 이행사항 등 환류 점검
				3-2 아동보호전문기관 운영 내실화	
				3-3 자살예방 사업 확대	
	TF위원 (3)	이종욱	진천군노인복지관 /관장	3-4 인권 보안관을 통한 인권과 권리 지키미	추진전략 및 세부사업 모니터링 지역사회 변화 등 통합적 모니터링
		이화정	총북종합사회복지센터 /센터장		
		서은선	영동군사회복지협의회 /회장	3-5 9988행복지킴이 사업	
	담당공무원 (7)	이수민	여성가족정책관 주무관	3-6 치매안전망 구현을 위한 찾아가는 기억지킴이	추진전략 별 세부사업 실적 취합 및 작성, 자체평가, 환류
		지현욱	복지정책과 주무관		
		이하협	보건정책과 주무관	3-7 치매환자 돌봄,재활 지원	
		김민석	자치행정과 주무관		
		조연진	노인장애인과 주무관	3-8 장애인가족 안정화 지원사업	
		지동식	보건정책과 주무관		
		김보혜	노인장애인과 주무관		

구분	성명	소속 및 직위	모니터링 세부사업	상세 역할
추진전략 4	모니터링단	배광열 우리누리주간보호센터 /센터장	4-1 도농 균형발전을 위한 다양한 주거복지 지원 강화(행복·실버주택 공급)	세부사업별 이행사항 점검, 사업별 성과향상방안 제시, 사업별 점검 및 검토에 따른 이행사항 등 환류 점검
	TF위원 (2)	박미선 보은군노인장애인복지관 /관장	4-2 Aging In house를 위한 유니버설디자인 주택체험관 운영	추진전략 및 세부사업 모니터링 지역사회 변화 등 통합적 모니터링
		김덕수 충북주거복지센터 사회적협동조합 /이사장	4-3 중증장애인 이동권 확보	
	담당공무원 (5)	황은정 건축문화과 주무관	4-5 충북영구 임대아파트 커뮤니티 강화를 위한 사회통합형 주거문화 프로그램지원	추진전략 별 세부사업 실적 취합 및 작성, 자체평가, 환류
		박선경 복지정책과 주무관		
		신희삼 교통정책과 주무관		
		이진규 건축문화과 주무관		
		최지유 노인장애인과 주무관		
				4-6 장애인편의증진기술 센터 운영
	추진전략 5	모니터링단	박민주 충청북도사회복지사협회 /사무처장	5-1 정주환경 및 지역돌봄 활성화를 위한 단양군 보건의료원 건립
TF위원 (2)		최은희 충북연구원 /박사	5-2 문화 SOC 확충으로 문화향유기회 확대	추진전략 및 세부사업 모니터링 지역사회 변화 등 통합적 모니터링
		김현기 여가문화연구소 /소장	5-4 저소득층을 위한 문화누리카드 사업	
담당공무원 (5)		최선익 보건정책과 주무관	5-5 여성장애인 친화병원지정 확대	추진전략 별 세부사업 실적 취합 및 작성, 자체평가, 환류
		박충순 문화예술산업과 주무관		
		민소아 문화예술산업과 주무관		
		박준영 노인장애인과 주무관		
		반미영 농업정책과 주무관		
			5-6 여성농업인 행복바우처 지원	
			5-7 충북권 공공어린이 재활의료센터 건립	

## 연차별 시행계획에 대한 모니터링 계획

구분	성명	소속 및 직위	모니터링 세부사업	상세 역할
추진전략 6	모니터링단	심재석 충주시건강가족다문화 가족지원센터/센터장	6-1 소외계층 평생 교육 지원	세부사업별 이행사항 점검, 사업별 성과향상방안 제시, 사업별 점검 및 검토에 따른 이행사항 등 환류 점검
			6-2 장애유형별 평생 교육 사업 확대	
	TF위원 (2)	오재훈 옥천군노인장애인복지관 /관장	6-4 저소득층 특화형 교육 프로그램 개발 보급	추진전략 및 세부사업 모니터링 지역사회 변화 등 통합적 모니터링
		박재수 증평군지역사회 보장협의체 /사무국장		
	담당공무원 (6)	김수연 청년정책담당관 주무관	6-5 학교 밖 청소년 종합 지원 및 활동공간 현실화	추진전략 별 세부사업 실적 취합 및 작성, 자체평가, 환류
		임유리 노인장애인과 주무관	6-6 다문화가족 이중 언어 가족환경 조성	
		김영국 복지정책과 주무관		
		이은혜 여성가족정책관 주무관	6-8 비대면 맞춤형 사회복지교육 운영	
		유수진 여성가족정책관 주무관		
		박선경 복지정책과 주무관		
추진전략 7	모니터링단	이강돈 충북장애인생산품판매시설 /사무국장	7-2 생산적 일손봉사 추진	세부사업별 이행사항 점검, 사업별 성과향상방안 제시, 사업별 점검 및 검토에 따른 이행사항 등 환류 점검
			7-3 사회적경제지원센터 설치 및 운영	
	TF위원 (2)	이원기 충북사회복지협의회 /회장	7-4 지방정부가 만드는 사회적일자리 지원 사업	추진전략 및 세부사업 모니터링 지역사회 변화 등 통합적 모니터링
		최난나 한국장애인부모회 충북지회/회장		
	담당공무원 (8)	김유리 일자리정책과 주무관	7-5 양성평등기금 및 기금사업 확대	추진전략 별 세부사업 실적 취합 및 작성, 자체평가, 환류
		함동선 공동체협력과 주무관	7-6 여성친화 기업환경 개선 사업	
		김호연 공동체협력과 주무관		
		김나연 여성가족정책관 주무관	7-7 장애인.기업체 상생형 맞춤형 일자리 사업	
		조찬웅 여성가족정책관 주무관	7-8 장애인 일감 만들어 주기지원센터 운영	
		음미경 노인장애인과 주무관		
박준영 노인장애인과 주무관		7-9 청년여성 일자리 플랫폼 운영		
이수민 여성가족정책관 주무관				

구분	성명	소속 및 직위	모니터링 세부사업	상세 역할	
추진전략 8	모니터링단	김관성 충북노인종합복지관 /부관장	8-2 장애인회관 건립	세부사업별 이행사항 점검, 사업별 성과향상방안 제시, 사업별 점검 및 검토에 따른 이행사항 등 환류 점검	
			8-3 피해장애인 쉼터 설립		
	TF위원	정찬연 증평군장애인복지관 /관장	8-4 장애인정책 변화에 대응하는 충북장애인 포럼 운영		
			권용정 충북광역치매센터 /사무국장		8-5 시니어클럽 설치 및 시장형 사업초기 투자비 지원
	담당공무원	최지유	노인장애인과 주무관	8-7 사회복지시설 종사자 힐링타임 운영	추진전략 별 세부사업 실적 취합 및 작성, 자체평가, 환류
		김장미	노인장애인과 주무관	8-8 사회서비스 공공성 확보를 통한 사회 서비스 품질 향상	
		이장희	노인장애인과 주무관	8-9 시·군 지역사회보장 균형발전을 위한 조사연구 사업 강화	
		조연진	노인장애인과 주무관	8-10 장애인활동 지원 확대(추가지원)	
		신영선	복지정책과 주무관	8-11 낙후·오지마을 주민의 삶의 질 향상을 위한 행복마을 조성	
		박선경	복지정책과 주무관	8-12 사회복지시설 종사자 단일임금 추진	
		서인배	균형발전과 주무관		
		박영화	복지정책과 주무관		

## (2) 모니터링 및 평가계획 수립

목적	주요 내용	모니터링 방법	실시주기
계획의 합리성, 예산확보방안, 사업이행의 타당성 등 점검	지역 내 민간자원개발 동원 정도	<ul style="list-style-type: none"> <li>- 분야별 모니터링단 구성</li> <li>- 분야별 위원 위촉(도지사)</li> </ul>	연 1회 (계획평가)
	계획대비 예산확보 비율		
	계획된 사업팀 구성의 적절성		
	세부계획 추진일정과 절차의 준수		
	지역사회보장관련 부서의 업무추진 지원정도		
	자율적 의사소통 채널의 적절성		
	변경안 이행계획의 적절성		
계획수립의 이행상황, 목표달성 확인, 계획대비 부진 내용의 원인파악, 애로사항, 상황변화 점검	모니터링 계획 대비 이행 정도	<ul style="list-style-type: none"> <li>- 워크숍 및 매뉴얼 교육</li> <li>- 모니터링 내용지표 교육</li> <li>- 회의 참여 및 의견수렴</li> </ul>	연 11회 (이행평가)
	모니터링단 활동, 주민참여의 적극성	<ul style="list-style-type: none"> <li>- 서면자료 작성 및 응답</li> <li>- 중간평가 간담회</li> </ul>	
	민관 역할분담	<ul style="list-style-type: none"> <li>- 연차별 대비 이행정도</li> <li>- (일정, 사업규모, 방법 등)</li> <li>- 예산 등 자원동원의 적절성, 사업수행상의 애로사항</li> </ul>	



**02** 결과확인(자체평가) 모니터링

**1) 모니터링 및 평가체계 구성**

구분	성명	소속 및 직위	모니터링 세부사업	상세 역할	
총괄수행 부서.기관	총괄	이화정	충북종합사회복지센터 /센터장	모니터링 추진에 따른 행정 및 재정지원	
		홍지연	복지정책과 /복지보훈팀장		
	업무 담당자	박선경	복지정책과 /담당자		
		김애자	충북종합사회복지센터 /과장		
외부자문	장영은	서원대학교 /교수	세부사업 54개	모니터링 추진관련 자문	
추진전략 1	모니터링단	권용정	충북광역치매센터 /사무국장	1-1 가정 외 보호 필요 아동을 위한 돌봄 내실화	세부사업별 이행사항 점검, 사업별 성과향상방안 제시, 사업별 점검 및 검토에 따른 이행사항 등 환류 점검
	TF위원 (3)	김은정	중원대학교 /교수	1-4 지역아동센터 돌봄 환경개선	추진전략 및 세부사업 모니터링 지역사회 변화 등 통합적 모니터링
		정경진	충청북도육아종합지원센터 /센터장		
		채근숙	충북육아원 /원장	1-5 국공립어린이집 확충	
	담당공무원 (4)	지현옥	복지정책과 주무관	1-7 아이돌봄 서비스 지원 확대	추진전략 별 세부사업 실적 취합 및 작성, 자체평가, 환류
		강창희	복지정책과 주무관		
		김정화	복지정책과 주무관	1-9 어린이집 다문화 영유아 등 취약보육지원	
		이수연	여성가족정책관 주무관		

## 연차별 시행계획에 대한 모니터링 계획

구분	성명	소속 및 직위	모니터링 세부사업	상세 역할	
추진전략 2	모니터링단	신준범	한국신장장애인협회 충북협회/임원	세부사업별 이행사항 점검, 사업별 성과향상방안 제시, 사업별 점검 및 검토에 따른 이행사항 등 환류 점검	
	TF위원 (1)	윤기한	대한노인회음성군지회 /경로부장		
	담당공무원 (7)	정상준	노인장애인과 주무관	2-3 경로당 지키미 사업 추진	추진전략 별 세부사업 실적 취합 및 작성, 자체평가, 환류
		김진호	교통정책과 주무관	2-4 충북행복결혼 공제 사업	
		홍윤희	노인장애인과 주무관		
		박정연	청년정책담당관 주무관	2-5 포스트코로나 대응 노인·장애인 돌봄 방향 연구	
		조연진	노인장애인과 주무관	2-6 포스트코로나 대응 사회복지시설 서비스 지원 방안 연구	
		최지유	노인장애인과 주무관		
		신영선	복지정책과 주무관		
추진전략 3	모니터링단	고성훈	대한노인회충북연합회 경로당광역지원센터 /과장	세부사업별 이행사항 점검, 사업별 성과향상방안 제시, 사업별 점검 및 검토에 따른 이행사항 등 환류 점검	
	TF위원 (3)	이종욱	진천군노인복지관 /관장		3-1 청소년 노동인권 교육 강화
		이화정	충북종합사회복지센터 /센터장	3-2 아동보호전문기관 운영 내실화	
		서은선	영동군사회복지협의회 /회장	3-3 자살예방 사업 확대	
	담당공무원 (7)	이수민	여성가족정책관 주무관	3-4 인권 보안관을 통한 인권과 권리 지킴이	추진전략 및 세부사업 모니터링 지역사회 변화 등 통합적 모니터링
		지현욱	복지정책과 주무관	3-5 9988행복지킴이 사업	
		이하협	보건정책과 주무관	3-6 치매안전망 구현을 위한 찾아가는 기억지킴이	
		김민석	자치행정과 주무관		
		조연진	노인장애인과 주무관	3-7 치매환자 돌봄,재활 지원	
		지동식	보건정책과 주무관	3-8 장애인가족 안정화 지원사업	
		김보혜	노인장애인과 주무관		

구분	성명	소속 및 직위	모니터링 세부사업	상세 역할		
추진전략 4	모니터링단	배광열	우리누리주간보호센터 /센터장	4-1 도농 균형발전을 위한 다양한 주거복지 지원 강화(행복·실버주택 공급)	세부사업별 이행사항 점검, 사업별 성과향상방안 제시, 사업별 점검 및 검토에 따른 이행사항 등 환류 점검	
	TF위원 (2)	박미선	보은군노인장애인복지관 /관장	4-2 Aging In house를 위한 유니버설디자인 주택체험관 운영	추진전략 및 세부사업 모니터링 지역사회 변화 등 통합적 모니터링	
		김덕수	충북주거복지센터 사회적협동조합 /이사장	4-3 중증장애인 이동권 확보		
	담당공무원 (5)	황은정	건축문화과 주무관	4-5 충북영구 임대아파트 커뮤니티 강화를 위한 사회통합형 주거문화 프로그램지원	추진전략 별 세부사업 실적 취합 및 작성, 자체평가, 환류	
		박선경	복지정책과 주무관			
		신희삼	교통정책과 주무관			
		이진규	건축문화과 주무관	4-6 장애인편의증진기술 센터 운영		
		최지유	노인장애인과 주무관			
	추진전략 5	모니터링단	박민주	충청북도사회복지사협회 /사무처장	5-1 정주환경 및 지역돌봄 활성화를 위한 단양군 보건의료원 건립	세부사업별 이행사항 점검, 사업별 성과향상방안 제시, 사업별 점검 및 검토에 따른 이행사항 등 환류 점검
		TF위원 (2)	최은희	충북연구원 /박사	5-2 문화 SOC 확충으로 문화향유기회 확대	추진전략 및 세부사업 모니터링 지역사회 변화 등 통합적 모니터링
김현기			여가문화연구소 /소장	5-4 저소득층을 위한 문화누리카드 사업		
담당공무원 (5)		최선익	보건정책과 주무관	5-5 여성장애인 친화병원지정 확대	추진전략 별 세부사업 실적 취합 및 작성, 자체평가, 환류	
		박충순	문화예술산업과 주무관			
		민소아	문화예술산업과 주무관	5-6 여성농업인 행복바우처 지원		
		박준영	노인장애인과 주무관	5-7 충북권 공공어린이 재활의료센터 건립		
		반미영	농업정책과 주무관			

## 연차별 시행계획에 대한 모니터링 계획

구분	성명	소속 및 직위	모니터링 세부사업	상세 역할		
추진전략 6	모니터링단	심재석	충주시건강가족다문화 가족지원센터 /센터장	6-1 소외계층 평생 교육 지원	세부사업별 이행사항 점검, 사업별 성과향상방안 제시, 사업별 점검 및 검토에 따른 이행사항 등 환류 점검	
				6-2 장애유형별 평생 교육 사업 확대		
	TF위원 (2)	오재훈	옥천군노인장애인복지관 /관장	6-4 저소득층 특화형 교육 프로그램 개발 보급	추진전략 및 세부사업 모니터링 지역사회 변화 등 통합적 모니터링	
		박재수	증평군지역사회 보장협의체 /사무국장			
	담당공무원 (6)	김수연	청년정책담당관 주무관	6-5 학교 밖 청소년 종합 지원 및 활동공간 현실화	추진전략 별 세부사업 실적 취합 및 작성, 자체평가, 환류	
		임유리	노인장애인과 주무관			
		김영국	복지정책과 주무관	6-6 다문화가족 이중 언어 가족환경 조성		
		이은혜	여성가족정책관 주무관	6-8 비대면 맞춤형 사회복지교육 운영		
		유수진	여성가족정책관 주무관			
		박선경	복지정책과 주무관			
	추진전략 7	모니터링단	이강돈	충북장애인생산품판 매시설/사무국장	7-2 생산적 일손봉사 추진	세부사업별 이행사항 점검, 사업별 성과향상방안 제시, 사업별 점검 및 검토에 따른 이행사항 등 환류 점검
					7-3 사회적경제지원센터 설치 및 운영	
TF위원 (2)		이원기	충북사회복지협의회 /회장	7-4 지방정부가 만드는 사회적일자리 지원 사업	추진전략 및 세부사업 모니터링 지역사회 변화 등 통합적 모니터링	
		최난나	한국장애인부모회 충북지회/회장			
담당공무원 (8)		김유리	일자리정책과 주무관	7-5 양성평등기금 및 기금사업 확대	추진전략 별 세부사업 실적 취합 및 작성, 자체평가, 환류	
		함동선	공동체협력과 주무관	7-6 여성친화 기업환경 개선 사업		
		김호연	공동체협력과 주무관			
		김나연	여성가족정책관 주무관	7-7 장애인.기업체 상생형 맞춤형 일자리 사업		
		조찬웅	여성가족정책관 주무관	7-8 장애인 일감 만들어 주기지원센터 운영		
		음미경	노인장애인과 주무관			
		박준영	노인장애인과 주무관	7-9 청년여성 일자리 플랫폼 운영		
		이수민	여성가족정책관 주무관			

구분	성명	소속 및 직위	모니터링 세부사업	상세 역할	
추진전략 8	모니터링단	김관성	충북노인종합복지관 /부관장	8-2 장애인회관 건립	세부사업별 이행사항 점검, 사업별 성과향상방안 제시, 사업별 점검 및 검토에 따른 이행사항 등 환류 점검
		TF위원	정찬연	증평군장애인복지관 /관장	
	권용정		충북광역치매센터 /사무국장	8-4 장애인정책 변화에 대응하는 충북장애인 포럼 운영	
	담당공무원			8-5 시니어클럽 설치 및 시장형 사업초기 투자비 지원	
		최지유	노인장애인과 주무관	8-7 사회복지시설 종사자 힐링타임 운영	추진전략 별 세부사업 실적 취합 및 작성, 자체평가, 환류
		김장미	노인장애인과 주무관	8-8 사회서비스 공공성 확보를 통한 사회 서비스 품질 향상	
		이장희	노인장애인과 주무관	8-9 시·군 지역사회보장 균형발전을 위한 조사연구 사업 강화	
		조연진	노인장애인과 주무관	8-10장애인활동 지원 확대(추가지원)	
		신영선	복지정책과 주무관	8-11낙후.오지마을 주민의 삶의 질 향상을 위한 행복마을 조성	
		박선경	복지정책과 주무관	8-12사회복지시설 종사자 단일임금 추진	
		서인배	균형발전과 주무관		
	박영화	복지정책과 주무관			

## 2) 모니터링 및 평가계획 수립

### ■ 모니터링 추진계획

목적	주요 내용	모니터링 방법	실시주기
<ul style="list-style-type: none"> <li>계획수립의 이행 상황</li> <li>목표달성 확인</li> <li>계획대비 부진 내용의 원인파악</li> <li>애로사항, 상황 변화 점검</li> </ul>	모니터링 계획 대비 이행 정도	<ul style="list-style-type: none"> <li>워크숍 및 매뉴얼 교육</li> <li>모니터링 내용지표 교육</li> <li>회의 참여 및 의견수렴</li> </ul>	연 4회 (이행평가)
	모니터링단 활동, 주민참여의 적극성	<ul style="list-style-type: none"> <li>서면자료 작성 및 응답 중간평가 간담회</li> </ul>	
	민관 역할분담	<ul style="list-style-type: none"> <li>연차별 대비 이행정도 (일정, 사업규모, 방법 등)</li> <li>예산 등 자원동원의 적절성, 사업 수행상의 애로사항</li> </ul>	
	모니터링 결과 반영 정도 2020년 시행결과 문제점 및 개선사항 환류	<ul style="list-style-type: none"> <li>담당공무원별 추진상황 제출 후 결과에 대해 민간모니터링 위원과 반영상황 모니터링</li> </ul>	
<ul style="list-style-type: none"> <li>모니터링 결과반영</li> </ul>	사업별 성과 향상 방안 제시 및 환류 점검	<ul style="list-style-type: none"> <li>평가지표 활용 자체평가결과 환류</li> </ul>	연 1회 (결과평가)

### 2021년 연차별 시행계획 수립 모니터링단 구성 및 운영

- 모니터링구성 및 운영계획 수립
- 모니터링단 구성 : 위원 77명(외부자문 1명, 공무원 46명, 민간 26명, 총괄 4명)
- 연차별 시행계획 수립 및 평가 매뉴얼 교육
- 연차별 시행계획 간담회 : 연간 10회 이상
- 연차별 시행계획 모니터링(이행, 결과) 실시 : 연간 2회 이상(대면, 비대면)
- 모니터링 결과 외부자문 실시 : 연 2회(계획, 평가)
- 추진전략별 모니터링 의견을 취합하여 제출

### 3) 2021년 연차별시행계획 수립 모니터링 운영 결과

구분	회의 일시	회의명	참석인원(명)				안건	회의 결과
			전체	공무원	주민	기타		
1	'20.3.6.	제1차 모니터링 회의	8	-	7	1	모니터링 구성 및 운영계획 논의	민간 8명 모니터링단 구성, 모니터링 운영 계획 공유
2	'20.4.8.	지역사회보장계획 수립을 위한 역량강화교육 1	9	-	1	8	지역간 자원 격차분석교육(성은미 경기복지재단 연구원)	지역간 자원 격차분석교육 실시(9명 수료)
2	'20.5.7.	지역사회보장계획 수립을 위한 역량강화교육 2	8	-	1	7	충북 균형발전을 위한 R-GIS분석교육(박현수 전 경기복지재단 초빙연구원)	모니터링단과 수행기관대상 R을 이용한 GIS분석교육 실시(8명 수료)
3	'20.8.28.	제2차 모니터링회의	7	-	6	1	2021년 연차별계획 수립을 위한 이행평가 서면모니터링 결과 논의	연차별시행계획 이행평가 서면모니터링 결과 공유 및 대면평가 추진계획 논의
4	'20.9.23.	제3차 모니터링회의	10	1	7	2	2021년 연차별계획 수립을 위한 모니터링 이행결과 논의	추진전략별 이행점검 모니터링 결과에 따른 추진여부 논의, 신규사업 검토
5	'20.9.23.~9.29.	2020년 연차별시행계획 이행평가 모니터링 실시	55	46	8	1	2020년 연차별시행계획 이행평가 모니터링 실시	추진전략별(8개) 세부사업(48개) 2020년 연차별시행계획 이행 평가 모니터링 실시
6	'20.11.25.	민관 사회보장담당자 역량강화교육 실시 1	59	40	18	1	지역사회보장계획 성과지표 분석 교육(이용재 호서대학교 교수)	민관 지역사회보장계획 모니터링단 59명 수료
7	'20.12.3.	민관 사회보장담당자 역량강화교육 실시 2	43	16	26	1	지역사회보장계획 모니터링강화방안 교육(채현탁 대구사이버대학 교수)	민관 지역사회보장계획 모니터링단 43명 수료
8	'20.12.21.	제4차 모니터링회의	7	-	6	1	2021년 연차별계획 수립을 위한 모니터링 결과평가 논의	추진전략별 결과평가 모니터링 결과에 따른 추진여부 논의, 신규사업 제인
9	'20.12.4.~12.16.	2020년 연차별시행계획 결과평가 모니터링 실시	55	46	8	1	2020년 연차별시행계획 결과평가 모니터링 실시	추진전략별(8개) 세부사업(48개) 2020년 연차별시행계획 결과 평가 모니터링 실시
10	'20.12.17.~12.23.	2021년 연차별시행계획 평가 외부자문 실시	1	-	1	-	2021년 연차별시행계획 평가 외부자문 실시(장영은 서원대학교 교수)	2021년 세부사업 54개 대상 사업 적정성 및 성과지표 검수

제1차 모니터링 회의  
(2020.3.6.)



제2차 모니터링 회의  
(2020.8.28.)



제3차 모니터링 회의  
(2020.9.23.)



제4차 모니터링 회의  
(2020.12.21.)



지역사회보장계획 수립을 위한  
역량강화교육1(2020.4.8.)



지역사회보장계획 수립을 위한  
역량강화교육2(2020.5.7.)



지역사회보장계획 성과지표분석 교육  
(2020.11.25.)

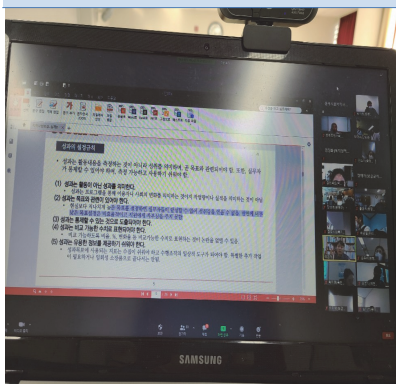

지역사회보장계획 모니터링 강화방안 교육(2020.12.3.)

**Contents**

1. 지역사회보장계획의 경험과 갈등
2. 지역사회보장계획 모니터링의 기초지식
3. 지역사회보장계획 모니터링의 방법과 내용
4. 지역사회보장계획 모니터링의 강화 방안



# III



연차별 시행계획의  
재정·행정 계획





## III

## 연차별 시행계획의 재정·행정 계획

## 01

## 재정 계획

## (1) 재정 계획 개요

○ 충청북도 중기지방재정계획을 보면, 2021~2025년까지의 재정규모는 39조 1,063억원으로 연평균 4.9% 증가할 것으로 전망되며, 충청북도의 2021년 재정규모는 5조 8,382억원임

○ 사회보장분야의 재정배분 방향을 살펴보면,

(일자리) 취업 취약계층별 맞춤형 일자리를 확대하고, 국민취업지원제도 도입·사회보험 적용 범위 확대 등 고용안전망 확충

(복지) 생애 주기별 맞춤형 결혼·출산 지원을 위한 투자 강화, 노후소득 지원, 노인일자리 확대 등 여유롭고 건강한 노후생활 지원 확대

(교육) 학령인구 감소, 비대면 교육수요 증가 등 교육환경 변화를 고려하여 맞춤형 지원을 강화하고 전연령대 차별없는 교육기회 보장

(환경) 기후변화 및 환경위기에 대응하여 온실가스 감축, 친환경차 보급 등 그린뉴딜 집중 투자 및 환경산업 기반 조성

(문화·체육·관광) 콘텐츠산업 육성 및 관광인프라 구축을 중점 지원하고, 국민들의 기초 문화·체육생활기반 확대

등을 통해 촘촘한 고용·사회안전망을 구축하고, 인구구조 변화에 대비한 저출산·고령화 대응 투자를 강화하고자 함

〈 충청북도 2021년 사회보장 분야 예산 현황 〉

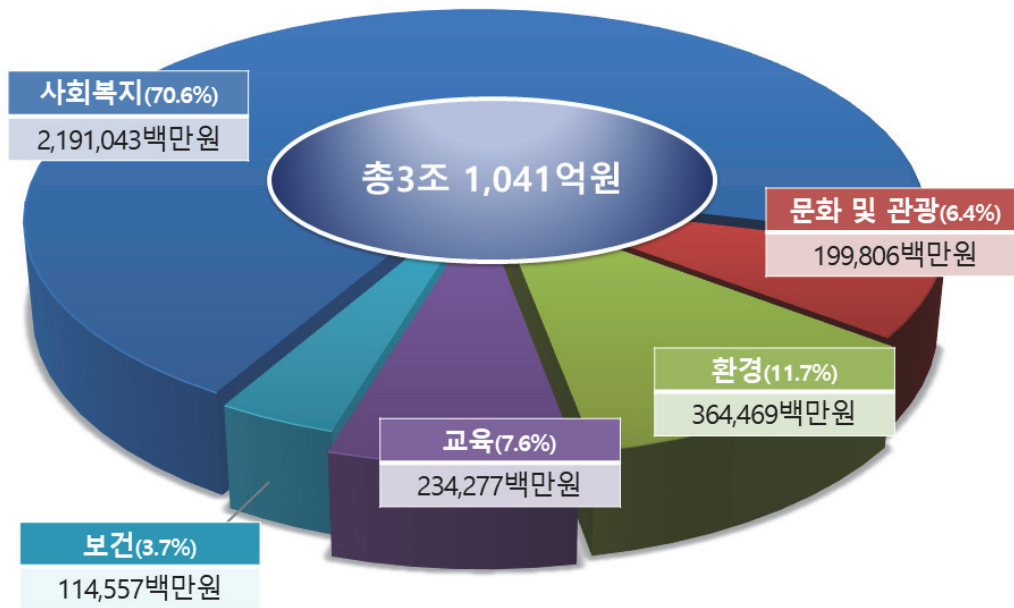

- 2021년 충청북도가 장애, 질병, 빈곤 및 사망 등의 사회적 위험으로부터 도민을 보호하고, 삶의 질을 향상시키는 데 필요한 공공부조, 사회복지서비스 등 사회보장을 위하여 수립한 예산은 3조 1,041억원임
- 이중 노인·청소년(7,227억원), 기초생활보장(5,708억원), 보육·가족 및 여성(4,148억원) 등 사회복지분야가 차지하는 비중이 가장 높으며, 환경, 교육, 문화·관광 순으로 나타남

〈 충청북도 2021년 사회보장 분야 예산 현황 〉

(단위: 원, %)

구 분		예 산 액	구성비	비고
총 계		3,104,152,740	100	
050	교육	234,276,900	7.55	
	051 유아 및 초중등교육	218,671,914	7.04	
	052 고등교육	14,676,814	0.47	
	053 평생·직업교육	928,172	0.03	
060	문화 및 관광	199,806,102	6.44	
	061 문화예술	49,288,888	1.59	
	062 관광	26,783,699	0.86	
	063 체육	93,568,837	3.01	
	064 문화재	30,164,678	0.97	
070	환경	364,469,052	11.74	
	071 상하수도·수질	207,084,474	6.67	
	072 폐기물	14,510,192	0.47	
	073 대기	136,145,559	4.39	
	074 자연	6,728,827	0.22	
080	사회복지	2,191,043,339	70.58	
	081 기초생활보장	570,854,855	18.39	
	082 취약계층지원	305,725,036	9.85	
	084 보육·가족및여성	414,864,823	13.36	
	085 노인·청소년	722,783,661	23.28	
	086 노동	56,930,391	1.83	
	087 보훈	2,727,557	0.09	
	088 주택	117,157,016	3.77	
090	보건	114,557,347	3.69	
	091 보건의료	111,140,845	3.58	
	093 식품의약품안전	3,416,502	0.11	

## (2) 세부사업 예산 투입 계획

- 2021년 연차별 시행계획은 54개 세부사업에 172,573백만원의 예산이 소요될 계획이며, 이는 2020년 48개 세부사업 144,542백만원 대비 19.4% 상승하였음
- 재정별 예산 규모는 총 예산 중 도비가 25,684백만원으로 14.9%, 시군비가 42,494백만원 24.6%, 기타 재원이 104,395백만원 60.5%의 비중을 차지하고 있음

〈 추진전략별 예산투입 계획 〉

구분		2021년 예산(백만원)			
		합계	도비	시군비	기타
54개		172,573.8	25,684	42,494.2	104,395.6
추진전략 1	안심서비스 확대를 통한 공립형 아동돌봄	16,732	2,072	3,660	11,000
추진전략 2	농촌형 사회자본 활용을 통한 거점형 성인돌봄	20,952	4,833	8,132	7,987
추진전략 3	안전망 구축을 통한 취약계층 인권·생명보호	23,275	1,811.1	10,778.4	10,685.5
추진전략 4	유니버설디자인을 통한 사회통합형 주거·환경	63,862.4	1,560	2,112	60,190.4
추진전략 5	공공의료·문화 확충을 통한 건강·문화 보장	23,637	7,133	6,885	9,619
추진전략 6	평생학습 확대를 통한 생애주기형 지역사회 교육 정착	2,504.7	361.7	801	1,342
추진전략 7	사회적 일자리 창출을 통한 고용능력 향상	10,712.9	3,310.1	3,903.8	3,499
추진전략 8	사회기준선 마련을 통한 충북권역 사회보장 균형발전	10,897.8	4,603.1	6,222	72.7

〈 세부사업별 예산투입 계획 〉

구분	중점추진 사업여부 (V)	2021 예산(단위: 백만원)				조달계획	
		지방비		기타	합계		
		시도	시군구				
추진 전략 1	세부사업 1 가정 외 보호 필요 아동을 위한 돌봄 내실화	V	40	-	-	40	국비+도비+시군비
	세부사업 4 지역아동센터 돌봄 환경개선		46	89	135	270	국비+도비+시군비
	세부사업 5 국공립어린이집 확충		780	780	1,560	3,120	국비+도비+시군비
	세부사업 7 아이돌봄서비스 지원 확대		1,196	2,791	9,305	13,292	국비+도비+시군비
	세부사업 9 어린이집 다문화영유아 취약보육지원		10	-	-	10	도비
추진 전략 2	세부사업 1 9988행복 나누미 운영	V	1,880	4,387	-	6,267	도비+시군비
	세부사업 2 시골마을 행복택시 운영 확대		833	1,250	550	2,633	국비+도비+시군비
	세부사업 3 경로당지킴이사업 추진		57	131	-	188	도비+시군비
	세부사업 4 충북 행복결혼공제사업		2,063	2,364	7,437	11,864	국비+도비+시군비
	세부사업 5 포스트코로나 대응 노인·장애인 돌봄 방향 연구		-	-	-	-	기확보(181,700천원)
	세부사업 6 포스트코로나 대응 사회복지 시설 서비스 지원 방안		-	-	-	-	기확보(181,700천원)

구분	중점추진 사업여부 (V)	2021 예산(단위: 백만원)				조달계획	
		지방비		기타	합계		
		시도	시군구				
추진 전략 3	세부사업 1 청소년 노동인권 교육 확대	V	10	-	-	10	
	세부사업 2 아동보호전문기관 운영 내실화	V	415.1	731.4	1,146.5	2,293	도비+시군비
	세부사업 3 자살예방 사업확대		171	512	-	683	도비+시군비
	세부사업 4 인권 보안관을 통한 인권과 권리 지키미		10	-	-	10	도비
	세부사업 5 9988 행복지킴이사업		953	8,577	9,530	19,060	국비+도비+시군비
	세부사업 6 치매안전망 구현을 위한 찾아가는 기억지킴이		28	112	-	140	도비+시군비
	세부사업 7 치매환자 돌봄·재활 지원		198	846	-	1,044	도비+시군비
	세부사업 8 장애인가족 안정화 지원사업		26	-	9	35	도비+민간재원
추진 전략 4	세부사업 1 도농 균형발전을 위한 다양한 주거복지 지원 강화 (행복·실버주택 공급)	V	-	600	58,951.4	59,551.4	시군비+국비
	세부사업 2 Aging In house를 위한 유니버설 디자인 주택체험관 운영	V	11	-	-	11	도비
	세부사업 3 중증장애인 이동권 확보		1,403	1,512	1,239	4,154	국비+도비+시군비
	세부사업 5 충북영구 임대아파트 커뮤니티강화를 위한 사회통합형 주거문화프로그램지원		-	-	-	0	
	세부사업 6 장애인 평의증진기술지원센터 운영		146	-	-	146	도비



구분	중점추진 사업여부 (V)	2021 예산(단위: 백만원)				조달계획	
		지방비		기타	합계		
		시도	시군구				
추진 전략 5	세부사업 1 정주환경 및 지역돌봄 활성화를 위한 단양군보건의료원 건립	V	-	-	-	0	건립비 기확보
	세부사업 2 문화SOC 확충으로 문화향유 기회 확대	V	2,890	1,480	-	4,370	도비+시군비
	세부사업 4 저소득층을 위한 문화누리카드 사업		405	1,383	3,999	5,787	국비+도비+시군비
	세부사업 5 여성장애인 친화병원 지정확대		60	140	-	200	도비+시군비
	세부사업 6 여성농어업인 행복바우처 지원		1,878	3,882	720	6,480	국비+도비+시군비
	세부사업 7 충북권 공공어린이 재활의료센터 건립		1,900	-	4,900	6,800	국비+도비
추진 전략 6	세부사업 1 소외계층 평생교육 지원	V	40	-	-	40	도비
	세부사업 2 장애유형별 평생교육 사업확대	V	168	302	-	470	도비+시군비
	세부사업 4 저소득층 특화형 교육 프로그램 개발 보급		-	-	24	24	국비
	세부사업 5 학교 밖 청소년종합지원 및 활동공간 현실화		106	394	1,167	1,667	국비+도비+시군비
	세부사업 6 다문화가족 이중언어 가족환경 조성		45	105	151	301	국비+도비+시군비
	세부사업 8 비대면 맞춤형 사회복지교육 운영		2.7	-	-	2.7	도비

구분	중점추진 사업여부 (V)	2021 예산(단위: 백만원)				조달계획	
		지방비		기타	합계		
		시도	시군구				
추진 전략 7	세부사업 2 생산적 일손봉사 추진	V	2,314.1	2,248.8	-	4,562.9	도비+시군비
	세부사업 3 사회적 경제 지원 센터 설치 및 운영	V	-	-	-	0	비예산
	세부사업 4 지방정부가 만드는 사회적 일자리 지원 사업		292	874	3,499	4,665	국비+도비+시군비
	세부사업 5 양성평등 실현을 위한 기금사업 확대		110	-	-	110	도비
	세부사업 6 여성친화 기업환경 개선 사업(사업내용 등 조정 필요)		20	-	-	20	도비
	세부사업 7 장애인 기업체 상생형 맞춤형 일자리사업		126	294	-	420	도비+시군비
	세부사업 8 장애인일감만들어주기 지원센터 운영		324	487	-	811	도비+시군비
	세부사업 9 청년여성일자리 플랫폼 운영		124	-	-	124	도비

구분	중점추진 사업여부 (V)	2021 예산(단위: 백만원)				조달계획
		지방비		기타	합계	
		시도	시군구			
세부사업 2 장애인회관 건립		100	-	-	100	도비
세부사업 3 피해장애인 쉼터 운영		241.1	-	72.7	313.8	국비+도비
세부사업 4 장애인정책 변화에 대응하는 '충북장애인포럼' 운영		-	-	-	0	도비
세부사업 5 시니어클럽 설치 및 시장형 사업초기투자비지원		50	-	-	50	도비
세부사업 7 사회복지시설 종사자 힐링타임 운영		130	-	-	130	도비
세부사업 8 사회서비스 공공성확보를 통한 사회서비스 품질향상	V	90	-	-	90	도비
세부사업 9 시군 지역사회보장 균형발전을 위한 조사연구 사업 강화	V	2	-	-	2	도비
세부사업 10 장애인활동 지원확대(추가지원)		514	1,379	-	1,893	도비+시군비
세부사업 11 낙후 오지마을 주민의 삶의질 향상을 위한 행복마을 조성		520	180	-	700	도비+시군비
세부사업 12 사회복지시설 종사자 단일임금 추진		2,956	4,663	-	7,619	도비+시군비

추진  
전략  
8

02

행정 계획

(1) 조직 및 인력 운용 관리 개선 계획

〈공공분야〉

- 충청북도는 2021년에 코로나19 등 감염병 대응과 미세먼지 등 환경문제 개선을 위하여 감염병관리과, 감염병검사과, 미세먼지분석과 등 조직을 신설하였으며, 도와 시군을 포함하여 사회복지분야 공무원 55명, 보건·간호 등 보건의료분야 공무원 83명, 환경분야 공무원 20명을 충원할 계획임  
※ 2021년 충청북도 지방공무원 충원 수요조사 결과(자치행정과-15141, 2020.12.17.)
- 2020년 6월말 기준 충청북도내 사회복지직 공무원은 954명(교육, 휴직자 포함)으로 도 17명, 시군 및 읍면동 937명이 배치되어 있음
- 아동학대 조사 및 학대 피해 아동 보호를 위한 조치를 공공이 직접 수행하기 위해 2020년 10월부터 시군에 아동학대전담공무원이 배치되고 있음. 2020년 12월 기준으로 15명의 아동학대전담공무원이 시군에 배치되었고, 2021년까지 총 30명의 아동학대전담공무원이 배치될 예정임  
 그간 아동보호전문기관에서 담당하던 아동학대 조사 업무의 실효성과 공공성을 높일 수 있도록, 시·군 아동학대전담공무원이 신고접수부터 현장 조사, 학대 여부 판단을 수행하도록 하고, 아동보호전문기관은 피해 아동과 아동학대 행위자 등에게 전문적인 상담·교육·치료를 제공하는 심층 사례관리 전담기관으로 전환하여 재학대 방지와 아동의 안전 확보에 집중하게 됨
- 복지, 보건의료, 교육, 고용, 주거, 문화, 환경, 안전 등 사회보장정책이 내실화 있게 계획되고 실행될 수 있도록 지역사회보장계획 세부사업별 담당자에 대한 성과지표 분석 및 모니터링 강화 방안 교육을 실시하였으며, 도의 담당부서 공무원 뿐만 아니라 시군의 담당공무원까지 확대하여 교육을 실시함으로써 시군의 지역사회보장계획 수립·추진 역량강화를 통해 균형발전 까지 도모하였음  
※ 2020. 11. 25. / 12. 3. 성과지표분석 및 모니터링 강화 교육(공무원 56명, 민간 46명)

### 〈민간분야〉

- 저성장으로 인한 빈곤, 고령화로 인한 돌봄 수요 확대, 건강 문제, 양극화로 인한 빈부격차의 심화 등과 같은 사회문제를 해결하고 사회공동체 구성원이 행복한 삶을 영위할 수 있도록 사회복지분야에서 공공의 역할 요구가 확대되고, 사회복지영역이 다양화 되고 실천 현장에서 서비스 제공자의 역할 또한 강조되고 있음
- 사회복지의 사람을 대상으로 하는 휴먼서비스로 서비스를 제공하는 인력이 최종 서비스 공급의 주체가 되는 분야이고, 개별적이고 복합적인 욕구를 갖고 있는 대상자에게 적합하고 적절한 수준의 서비스를 제공하기 위해서는 사회복지사의 전문성 향상이 필요함
- 또한, 전문직 자격을 갖추기 위해 대학 이상의 과정에서 관련분야를 전공하고 대상자에 대한 상담, 사례관리, 프로그램 개발 등 전문지식과 기술을 필요로 하는 업무 수행, 취약 계층을 돌보는 지역사회 안전망이 존재함에도 불구하고 낮은 임금과 복리후생, 불안정한 신분보장 등으로 사회복지인력은 열악한 근무환경에 처해 있으며 이는 낮은 소속감 및 잦은 이직의 원인이 되므로 충북의 사회복지종사자 처우개선을 위한 과제로 2019년부터 종사자 단일임금에 대한 연구와 그에 대한 검토를 수행하였음
- 이를 바탕으로 2021년에는 사회복지시설 종사자 대우수당 및 처우개선비 일원화를 시작으로, 지역아동센터, 여성폭력 관련 상담소 등 호봉제 없는 저임금시설 임금체계 개선을 위한 의견수렴을 통해 단계적 개선방안을 도출하여 시행할 계획임

### (2) 사회보장 급여 제공 및 관리 개선 계획(사각지대 발굴 및 지원, 부정수급방지 방안 등)

- 2020년 충청북도민의 삶의 질과 관련된 사회적 관심사와 주관적 의식에 관한 사항을 조사하여 시민의 생활수준 측정은 물론 사회변동 상태를 파악하여 정책수립 등의 기초 자료로 활용하고자 실시한 '2020 충청북도 사회조사 보고서'에 따르면
- 노인, 장애인 등 취약계층의 경우, 고충사항으로 경제적 문제를 가장 많이 뽑고 있으며, 확대사업에 일자리 제공과 경제적 지원 등을 요청하고 있음

- 또한, 노후준비를 하고 있지 않다는 응답이 39.8%나 차지하고 있으며, 소득만족도는 2018년 대비 현저하게 낮게 나타나고 있음  
(불만족 2018년 31.1% → 2020년 42.4%, 만족 2018년 23.6% → 2020년 19.2%)
- 이는 고령화 사회 도래 등 사회구조 변화와 코로나 19 장기화로 실직, 휴·폐업 등으로 생활이 어려워진 저소득가구가 증가하고 있어 나타나는 현상으로 보여지며, 이를 위해 시군, 읍면동 지역사회보장협의체 등 민관 협력을 통한 복지사각지대 발굴과 긴급복지 지원 연계 등 저소득계층 보호를 위한 사회안전망 역할 강화가 필요한 실정임
- 충청북도는 증평군 모녀사건 이후 ‘복지사각지대 발굴 및 지원 종합대책’을 마련하여 상시 발굴체계 구축, 발굴된 가구에 대한 맞춤형 지원 등 민관협력을 통한 현장 맞춤형 보호를 강화하고 있으며, 통장 등 지역사회에 밝은 주민, 방문형 서비스 인력 등으로 읍면동 단위 인적 안전망을 구축하고, 공공기관 등이 보유하고 있는 잠재위기가구 정보 연계를 추진하여 사각지대 발굴을 강화하고 있음
- 또한, 지역사회보장협의체, 특히 최일선에서 지역주민의 생활여건을 가장 밀접하게 확인할 수 있는 읍면동 지역사회보장협의체 위원들의 역량을 강화하고자 2020년부터 읍면동협의체의 개념, 역할, 활성화 방안 등에 대해 충청북도 자체적으로 교육을 실시하고 있으며, 2020년 코로나19 확산으로 집합교육 추진이 어려워짐에 따라 신속하게 영상교육을 제작하여 비대면 교육을 추진하였음

〈충청북도 사회조사 보고서 주요사항〉

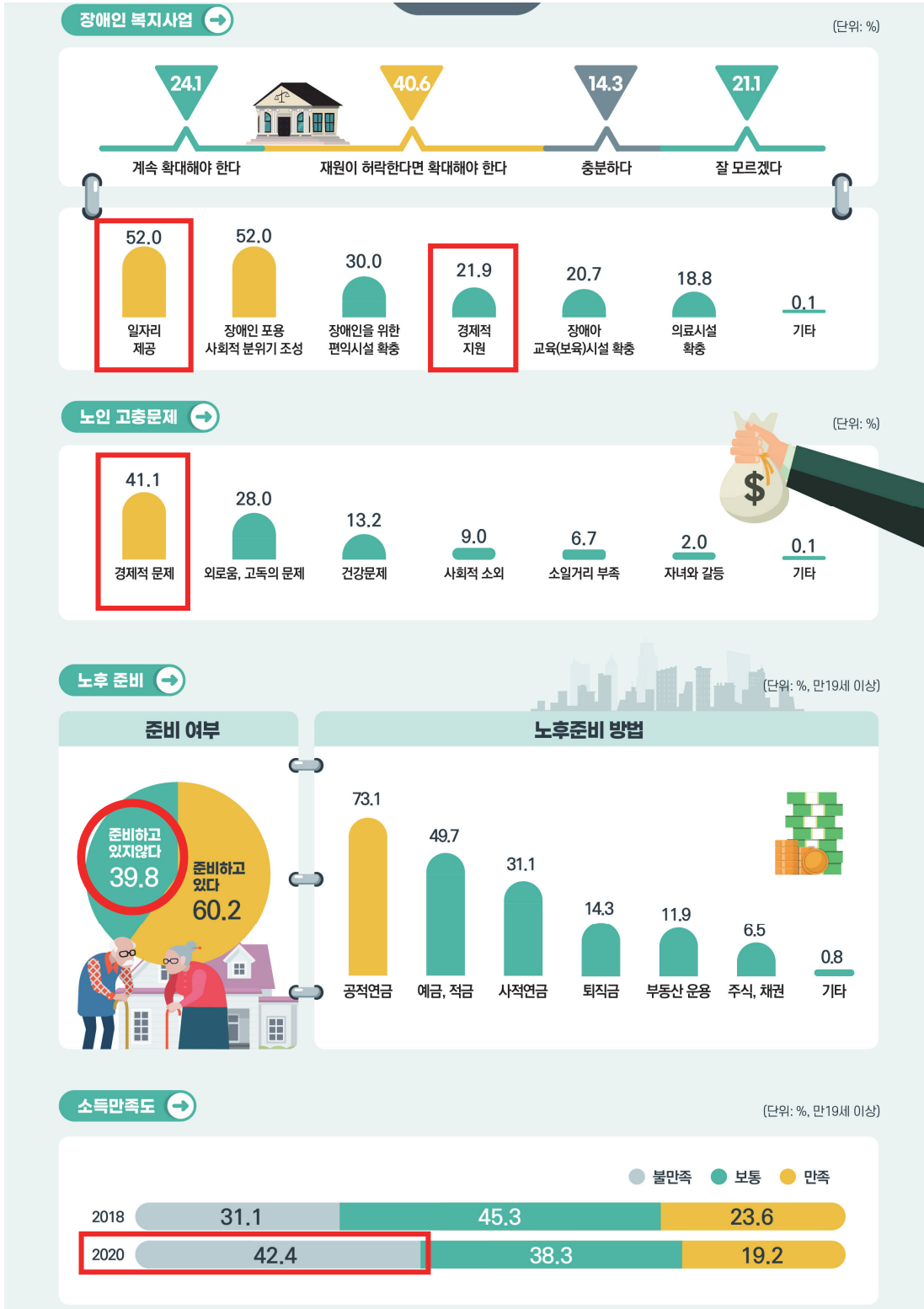

○ 부정수급 환수 계획

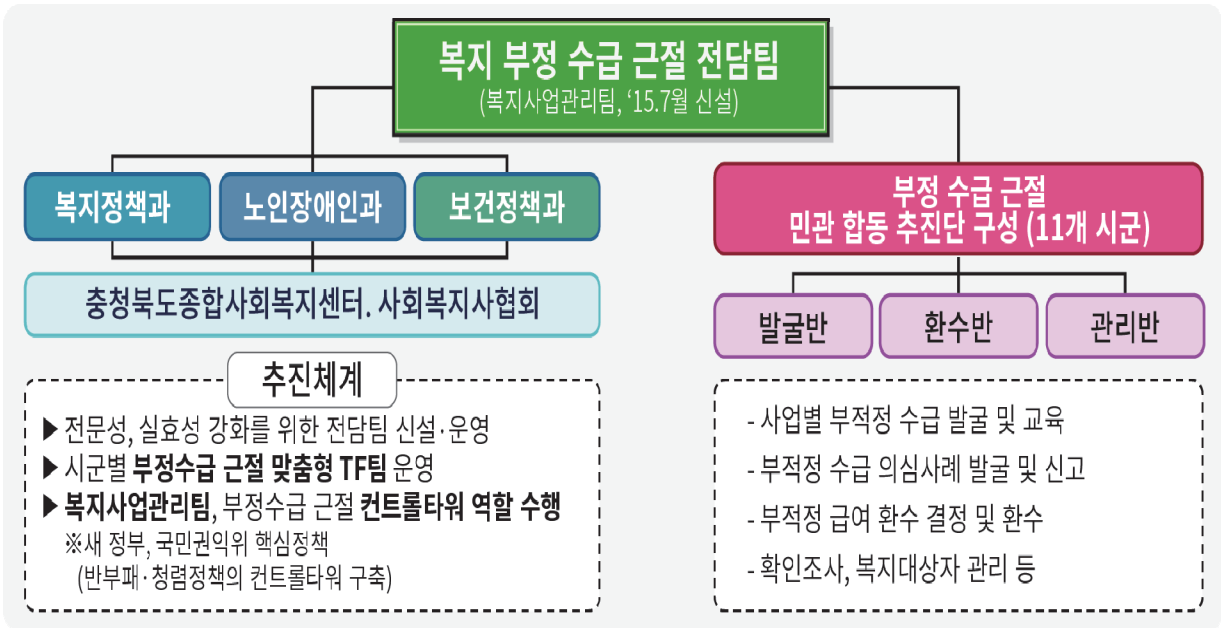

① 복지부정 수급 근절을 위한 “컨트롤 타워”구축 ⇒ 부정수급 근절 내실화

- 복지급여, 시설담당자 업무공유 온나라 커뮤니티 운영

② 복지재정 누수 방지를 위한 교육 추진 ⇒ 예방체계 강화

- 사회복지법인·시설 담당공무원 교육, 보조금 지원단체 실무능력 향상 교육
- 복지급여 신규수급자, 모니터요원(이장단, 협의체 위원) 등 부정수급 예방교육

③ 복지재정 효율화를 위한 “점검체계”강화 ⇒ 촘촘한 복지재정 거름망 구축

- 신속한 부정수급 발굴을 위해 사회복지법인 점검 주기 단축(3년 → 2년)
- 사회복지법인 및 산하시설 점검, 도 보조금 지원 사회복지시설 점검
- 사단법인 기본재산, 기부금품 등 점검



### 03 입법 추진 계획

- 충청북도는 코로나19 장기화 및 감염병 주기 단축 등 감염병 예방관리 및 위기 대응체계를 강화하여 보건의료분야를 공고히 하고, 미세먼지분석 등 대기환경 개선 등을 위하여 2021년 「충청북도 행정기구 설치조례 시행규칙」을 개정하여 감염병관리과, 감염병검사과, 미세먼지분석과를 신설하였음
- 또한, 현재 의원발의로 「충청북도사회복지협의회 지원 조례」제정을 추진하고 있어 민간에서 사회복지에 관한 조사·연구 및 정책 건의, 사회복지 관련 기관·단체 간의 연계·협력·조정, 사회복지 소외계층 발굴 및 민간사회복지자원과의 연계·협력을 수행하고 있는 도, 시군 사회복지협의회의 연계체계가 강화될 것으로 기대하고 있음
- 저출산·고령화 및 포스트 코로나 등 사회 변화에 대응하고자 사회서비스원 설립을 추진 중에 있으며, 사회서비스원 기본계획 수립과 타당성 연구 용역 등을 거쳐 사회서비스원 설립·운영을 위한 조례 제정을 계획 중에 있음
- 이외에도 사회복지는 물론, 교육, 문화, 환경, 고용 등 다양한 사회보장분야에 대해 사회적 변화에 대응할 수 있도록 조례 제·개정을 지속 추진할 계획임

### 04 인적 안전망 (명예사회복지공무원) 확충 및 운영 계획

#### (1) 인적 안전망 구성의 다양화 및 확충계획

##### <시·군별 생활업종 종사자 등 확대를 위한 지원방안>

- 충청북도는 11개 시·군, 153개 읍면동에 명예사회복지공무원 9,588명 구성을 목표로 하고 있으며, 시군별로 수립된 인적안전망(명예사회복지공무원) 확충 및 강화 계획 수행을 통해 생활업종 종사자 확대와 역량 강화에 노력하고자 함

- 시군별 인적 안전망 (명예사회복지공무원) 확충 계획에 따른 추진상황 및 복지 사각지대 발굴·지원 추진상황에 대한 모니터링을 실시하고, 시군별 우수사례를 공유하는 등 인적안전망 강화를 위해 노력할 계획임

### 〈시군별 인적안전망(명예사회복지공무원) 확충 및 강화 계획〉

- 청주시
  - 공공기관 업무협약(우체국 집배원, 한국전력 등 업무협약, 가가호호 행복지킴이 구성)
  - 고시원·여인숙 관리자, 오피스텔·공동주택 관리소장 등 생활밀착 사업자(관리자) 발굴
  - 유관기관 추천, 홈페이지 모집 공고 등을 통해 생활업종 종사자 확대 추진
- 충주시
  - 신규 인적자원망 교육 방법 개선(읍면동 자체교육 실시 → 희망복지지원단 교육 실시)
  - 활동촉진(활동시간에 대해 자원봉사 실적인정, 읍면동 1명씩 포상 실시)
  - 명예사회복지공무원 확대 구성(생활업종 종사자와 업무협약, 주요단체·시설 종사자 확대 등)
- 제천시
  - 생활업종(원룸, 금융기관, 부동산 중개인, 배달업 등) MOU 협약 확대
  - 복지사각지대 발굴, 찾아가는 방문상담, 통합사례관리, 희망복지지원단 효율적 운영을 위한 통합사회보장회의(민관협력을 수행하는 회의체) 운영
  - 지역 복지기관, 읍면동, 유관 부서 간 정례회의, 협의체와 유관부서 간 공동사업 등을 통해 상호교류 및 네트워크 형성(지역 자원 연계 및 문제해결 추진)
  - 읍면동지역사회보장협의체, 명예사회복지공무원 역할 교육 지속 추진
- 보은군
  - 약국, 편의점, 소매점, 미용실, 등 생활밀착 사업자 발굴을 통한 생활업종 종사자 확대
  - 각 읍·면별 명예사회복지공무원 인원 확대 : 읍 10명, 각 면 3명이상 확대
  - 명예사회복지공무원 등과 고위험 위기가구 결연(1:1) 추진으로 주기적 안부 확인 실시 (SNS 활용) 등 모니터링을 통한 위기가정 가구 발굴 및 지원 강화

- 옥천군
  - 옥천군 지역사회보장협의체를 통한 읍면동별 생활업종 종사자 확대 홍보 추진
  - 인적 안전망(명예사회복지공무원)에 대한 교육으로 기능강화 도모
  - 연말 우수 활동자에 대한 포상 추천을 통해 사기진작 및 활성화 도모
  
- 영동군
  - 생활업종 종사자인 우체국 집배원과 희망복지지원단 간의 네트워크 구축을 통해 인적안전망(명예사회복지공무원) 확충 추진 예정
  
- 증평군
  - 위기가구 발굴·지원을 위해 노력한 우수활동 명예사회복지공무원 포상 추진
  - 인적안전망 활동에 대한 자원봉사 실적 인정 및 감사 편지 제공
  - 공동주택관리사무소장, 병원 종사자, 증평소방구급대원, 의료종사자, 약사 등 현재 인적안전망에 포함되지 않은 직종의 주민에게 적극 홍보를 통해 인적안전망 다양화 도모
  
- 진천군
  - 우체국, 우유배달 영업점 등 생활업종 관련기관과 민관협력 활성화 업무협약 추진
  - 우리 동네 거점 돌봄 센터별로 마을 실정을 잘 아는 지역주민을 동네복지사로 구성하고 교육을 실시하여 지역복지 전문가로 양성
  
- 괴산군
  - 생활업종 관련 기관(업체), 직능 단체 발굴 및 MOU 체결 등을 통해 명예사회복지공무원 지속 확대 추진('19년 집배원, '20년 수도검침원 추가 완료, '21년 소규모수리 관련 종사자 추가 위촉 예정)
  - 매년 모집 공고를 통해 신규 사회복지공무원을 모집 예정이며, 정기적으로 집합 및 순회 교육을 실시하여 역량을 강화하고, 연말포상을 통해 자긍심 고취에 노력할 계획임
  
- 음성군
  - 생활업종(부동산 중개인, 배달업, 검침원 등)과 MOU 체결 등을 통해 인적안전망 확대 계획

● 단양군

- 복지시설·기관, 복지이장, 생활밀착직종 종사자 등으로 구성된 꿈과 희망 지킴이(명예사회 복지공무원) 운영
- 명예사회복지공무원 밴드 운영을 통해 우수사례 공유 등을 통한 역량 강화 도모
- 활동 우수 명예사회복지공무원 포상을 통해 자긍심 고취 노력
- 세부운영계획 수립, 읍면별 회의 등을 통해 활동 주기, 방법 등 제시

※ 참고) 구성 규모

(단위: 개소수, 명)

구분	읍·면·동수		구성 현황(해당 구성원이 포함된 읍·면·동 수 기재)					
	전체	인적안전망 구성	지사협 위원	통·이장	자생단체회원	생활업종 종사자*	지원대상 신고의무자**	기타
계	153	153	2,395	4,223	1,755	523	334	358
청주시	43	43	709	1,644	215	94	50	-
충주시	25	25	471	760	421	70	2	81
제천시	17	17	269	448	131	34	67	56
보은군	11	11	107	178	156	24	3	78
옥천군	9	9	144	206	424	41	-	6
영동군	11	11	178	215	3	-	-	45
증평군	2	2	26	30	-	40	17	33
진천군	7	7	130	291	51	51	154	-
괴산군	11	11	158	283	324	40	30	13
음성군	9	9	15	18	30	71	11	9
단양군	8	8	188	150	-	58	-	37

\* 공동주택관리자, 집배원, 검침원, 배달업종사자, 부동산중개인 등

\*\* 사회복지시설 종사자, 방문형서비스 제공자, 의료인, 소방구급대원, 경찰, 교사, 강사 등

05

복지자원 및 시설 확충 계획

〈 아동·영유아 〉

- 충청북도내 아동보호전문기관수는 3개소로 기관당 담당하는 아동수는 82,657명임. 이는 시도 중 5번째로 적은 수로 관리 및 접근성이 용이한 상황이나, 충청북도에서는 보다 빠르게 학대아동을 발견하고 촘촘한 사후관리를 위하여 2021년에 아동보호전문기관 1개소를 중부권에 추가로 설치할 계획임

〈 시도별 아동보호전문기관당 담당아동수 현황 〉

시도	아동인구 (만0~17세)	아동보호전문기관설 치수	기관당 아동수	비고
서울특별시	1,250,682명	9개소	138,965명	
부산광역시	452,043명	4개소	113,011명	
대구광역시	368,065명	3개소	122,688명	
인천광역시	458,490명	3개소	152,830명	
광주광역시	252,846명	2개소	126,423명	
대전광역시	240,543명	2개소	120,272명	
울산광역시	194,620명	2개소	97,310명	
세종특별자치시	76,625명	1개소	76,625명	
경기도	2,206,048명	14개소	157,575명	
강원도	215,975명	4개소	53,994명	
충청북도	247,971명	3개소	82,657명	
충청남도	345,378명	3개소	115,126명	
전라북도	273,020명	4개소	68,255명	
전라남도	265,304명	4개소	66,326명	
경상북도	379,225명	4개소	94,806명	
경상남도	543,629명	3개소	181,210명	
제주특별자치도	117,754명	2개소	58,877명	

\* 2019 아동학대 주요통계 자료 인용

- 지역내 육아지원을 위한 거점기관인 육아종합지원센터를 연차적으로 확충하여 어린이집 지원·관리 및 가정양육 보호자에 대한 맞춤형 지원 등을 통해 양육비 절감 및 영유아를 위한 질 높은 보육서비스를 제공하고자 함  
※ '20.11월 105개소 → '20~'21년 15개소 확충 추진 중(120개소) → '21년 13개소 추가 계획(133개소)
- 늦은 시간까지 안심하고 맡길 수 있고, 저렴한 비용으로 이용할 수 있고, 보육교사의 보수가 안정적으로 지원되고 높아 우수한 보육서비스를 제공받을 수 있어 많은 부모들이 선호하고 있는 국공립어린이집을 지속적으로 확충할 계획임  
※ '20.11월 105개소 → '20~'21년 15개소 확충 추진 중(120개소) → '21년 13개소 추가 계획(133개소)

### < 노인 >

- 치매환자와 가족의 경제·심리적 부담을 완화하기 위해 국가와 사회의 책임성을 강화하고자 치매전담형 노인요양시설 2개소, 치매전담형 종합요양시설 1개소 신축을 추진하고 있음. 충청북도는 의료지원 강화, 치매 친화적 환경을 조성하여 종합적으로 치매를 지원하고자 체계를 구축해 나가고 있음  
※ 치매전담형 노인요양시설 신축(진천군, 괴산군), 치매전담형 종합요양시설 신축(제천시)

### < 장애인 >

- 장애아동의 특성상 지속적 재활치료가 필요함에도 타지역으로 이동·치료받는 경우가 많아 거주 지역을 기반으로 한 재활치료기관 공급이 절실함에 따라 2021년 충청권 공공어린이 재활의료센터 건립을 추진할 계획임  
※ 건축면적 1,839.09㎡(지하1층, 지상4층), 총사업비 7,200백만원, 2022년 개소 예정
- 도내 장애인 정책 추진의 구심 공간 조성을 위해 3,300㎡의 부지에, 연면적 2991㎡, 지하1층, 지상4층 규모의 충청북도 장애인회관을 건립 중에 있음. '장애물 없는 생활환경 인증 등' 최신 건축기법을 적용하여 설계하여 건축 중이며, 2021년 12월 준공을 목표로 추진하고 있음

〈 보건의료환경 개선 〉

- 코로나19 장기화 및 인플루엔자 등 일반 호흡기감염 동시 발생에 대비한 호흡기·발열 환자의 의료이용체계 구축과 호흡기 환자의 진료공백 최소화, 의료인·의료기관을 감염으로부터 보호하기 위하여 호흡기 전담클리닉을 설치를 추진하고 있음. 2020년 16개소 설치하였으며, 2021년 15개소를 추가 설치하여 총 31개소를 운영할 계획임  
 코로나19와 인플루엔자 등 일반호흡기 환자의 사전분류로 코로나19 등 신종감염병 확산 차단에 기여할 것으로 기대함





# IV

## 지역주민의 참여도 및 민관협력 계획





# IV

## 지역주민의 참여도 및 민관협력 계획

### 01

### 시·도사회보장위원회 활성화 추진계획

- 충청북도 사회보장위원회는 「충청북도 사회보장위원회 설치 및 운영 조례」에 따라 지역사회 보장계획 수립·시행 및 평가에 관한 사항, 지역사회보장조사 및 지역사회보장지표에 관한 사항, 사회보장급여 제공에 관한 사항, 사회보장 추진과 관련한 중요 사항, 주민 생활안정지원에 관한 사항 등을 심의·자문하고 있음
- 이외에도 사회복지법인의 공공성 강화를 위해 추진하는 외부추천이사 후보군 선임 및 추천, 사회복지기금 사용계획 심의 등 사회보장관련 지원과 민간 전달체계 공공성 강화 등에 역할을 수행하고 있음
- 제4기 지역사회보장계획 2021년 연차별 시행계획 수립을 위한 TF 구성 시, 2020년 연차별 시행계획 수립 당시 8명이던 사회보장위원회 위원을 12명으로 확대하여 구성하고, 연차별 시행계획 수립 TF 및 모니터링단 추진상황이 사회보장위원회에 보고될 수 있도록 추진체계를 구성하였음

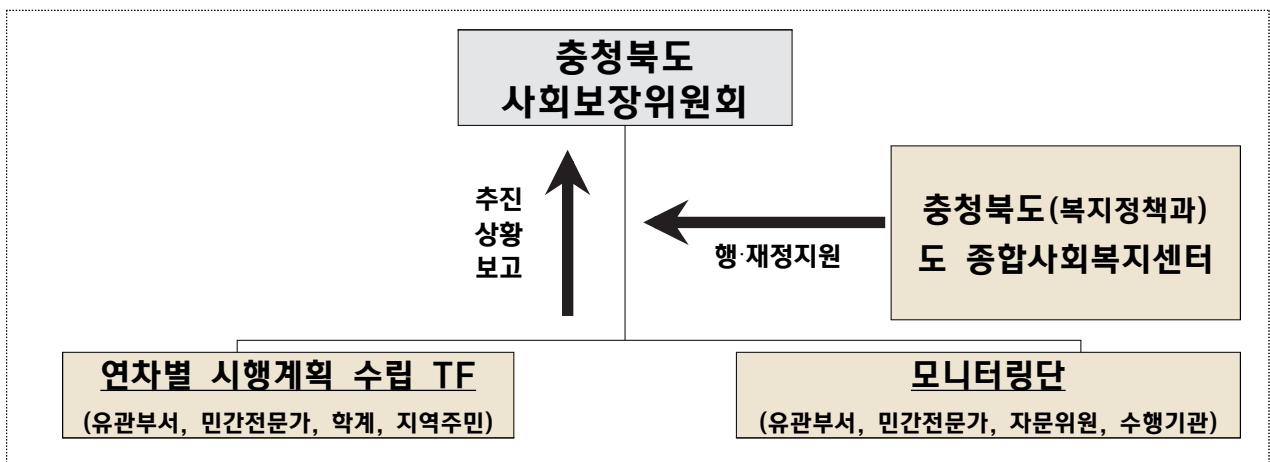

- 또한, 담당부서별로 2021년 세부사업 추진계획을 작성하여 연차별 시행계획 TF 위원들의 검토의견을 수렴하여 신규사업 추가 발굴, 코로나19 등 감염병 발생 시 돌봄 등 서비스 제공에 대한 대응방안 마련, 세부사업의 성과지표, 측정방법, 목표수준 등을 개선하였음.
- 그 외에도 도정정책자문단, 2021년 주민참여예산위원회, 2022년 사회복지분야 정부예산 확보 TF 등 정책 관련 자문단 및 위원회 구성 시, 사회보장위원회 위원이 참여할 수 있도록 조치하고 있음

02

지역주민 참여도 활성화와 민관협력 체계 구축 계획

○ 충청북도는 2021년 연차별 시행계획에 변화된 지역 여건과 현장의 다양한 의견을 반영하고자 학계 및 현장전문가, 공무원 등 42명이 참여하는 연차별 시행계획 수립 TF를 구성하였으며, 민간기관 및 지역주민 대표자 구성 시 도농별, 지역별로 균형있게 참여할 수 있도록 하고, 사회보장 분야별 유관부서 담당공무원은 세부사업별 담당 팀장이 참여하도록 하여 좀 더 심도있고 책임있는 논의가 될 수 있도록 하였음











○ 이렇게 구성된 전문가들과 함께 분야별 사업계획은 물론 지역사회보장 여건 및 방향, 중점 추진사항 논의, 추진전략별 세부사업 등에 대한 타당성 검토 및 조정, 변화된 여건 등을 고려한 신규사업 추가 검토, 민관협력 방안, 시군 균형발전 지원 방안 등을 논의하여 연차별 시행계획에 반영하였음

- TF구성(안) : 총42명(사회보장위원회 위원 12명 포함)
  - 공무원 : 13명(총괄부서 1, 유관부서 12), **민간위원 : 29명**

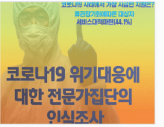
합계	지역복지	아동·보육	노인	장애인	보건	여성	학계	문화·주거
29	6	2	5	7	2	1	4	2

- 또한, 언론 홍보 등을 통해 지역주민들이 지역사회보장계획 수립 상황을 인지하고 보다 관심을 갖을 수 있도록 하였으며, 사회보장에 대한 충북도민 전문가 인식조사, 코로나19 위기대응에 대한 전문가 집단 인식조사, 온라인교육 욕구조사, 삶의 만족도 조사, 의료서비스·거주 지역 환경 인식 조사 등 사회보장 관련 도민 인식조사는 물론 사회복지시설·기관 종사자 등 민간 전문가 인식 조사 등을 실시하여 민간의견 수렴을 통한 2021년 연차별 시행계획 수립을 위해 노력하였음

 <p><b>[충북사회서비스조사연구 63호] 사회보장에 대한 충북도민(전문가) 인식 조사</b></p> <ul style="list-style-type: none"> <li>출처: 충북종합사회복지센터</li> <li>작성일: 2020.06.16</li> <li>조회수: 166</li> </ul>	 <p><b>[충북사회서비스조사연구 62호] 충북도민 삶의 만족도 조사</b></p> <ul style="list-style-type: none"> <li>출처: 충북종합사회복지센터</li> <li>작성일: 2020.06.03</li> <li>조회수: 207</li> </ul>
 <p><b>[Re-연구 35호] 충북도민의 의료서비스에 대한 인식</b></p> <ul style="list-style-type: none"> <li>출처: 충북종합사회복지센터</li> <li>작성일: 2020.05.26</li> <li>조회수: 100</li> </ul>	 <p><b>[충북사회서비스조사연구 61호] 충북도민 거주 지역 환경 인식 조사</b></p> <ul style="list-style-type: none"> <li>출처: 충북종합사회복지센터</li> <li>작성일: 2020.05.04</li> <li>조회수: 199</li> </ul>
 <p><b>[충북사회서비스조사연구 60호] 가정의 달에 대한 충북도민 인식 조사</b></p> <ul style="list-style-type: none"> <li>출처: 충북종합사회복지센터</li> <li>작성일: 2020.05.04</li> <li>조회수: 193</li> </ul>	 <p><b>[충북사회서비스조사연구 59호] 코로나-19 위기대응에 대한 전문가 집단(사회복지종사자)의 인식조사</b></p> <ul style="list-style-type: none"> <li>출처: 충북종합사회복지센터</li> <li>작성일: 2020.04.27</li> <li>조회수: 315</li> </ul>
 <p><b>충북복지넷 온라인교육센터 교육 욕구 조사</b></p> <ul style="list-style-type: none"> <li>출처: 충북종합사회복지센터</li> <li>작성일: 2020.04.20</li> <li>조회수: 273</li> </ul>	 <p><b>[Re-연구 38호] 충북 시군 노인 마스크 정보격차</b></p> <ul style="list-style-type: none"> <li>출처: 충북종합사회복지센터</li> <li>작성일: 2020.10.13</li> <li>조회수: 67</li> </ul>
 <p><b>2020년 충북지역사회보장지표</b></p> <ul style="list-style-type: none"> <li>출처: 충북종합사회복지센터</li> <li>작성일: 2020.09.21</li> <li>조회수: 74</li> </ul>	 <p><b>충청북도 복지시설 공간적 분포</b></p> <ul style="list-style-type: none"> <li>출처: 충북종합사회복지센터</li> <li>작성일: 2020.12.14</li> <li>조회수: 46</li> </ul>

- 충청북도종합사회복지센터(도 위탁기관)를 통해 사회보장 관련분야에 대한 지속적인 조사·연구를 실시하고 있으며, 이를 통한 도민, 민간전문가들의 의견을 수렴하고 변화되는 지역 사회보장 수요 및 여건에 대응할 수 있도록 하고자 함



V

2021년도 시·군·구 계획 조정  
및 균형발전 지원계획





V

2021년도 시·군·구 계획 조정 및 균형발전 지원계획

01

시·군·구 격차진단을 통한 과제 도출

- 충청북도는 도농 복합지역으로, 지리적 접근성과 인구밀도, 아동 및 노인 인구수 등의 영향으로 사회보장서비스에 대한 접근성이 시군별로 많은 차이를 보이고 있음

- 충청북도종합사회복지센터에서 실시한 도내 사회복지시설 공간분석\* 결과에 따르면,

\* 공간적인 군집패턴을 살펴보기 위해 Getis-Ord의 G를 적용하여 도내 소재한 복지시설의 유형별(노인복지시설, 아동복지시설, 여성복지시설, 장애인복지시설, 정신질환자복지시설 등) 밀집 정도 및 해당 복지시설 유형을 이용 인구수를 함께 비교·분석함

- 노인복지시설은 시지역(청주시, 충주시, 제천시)을 중심으로 주로 분포함
  - 노인복지관, 시니어클럽 등 534개의 노인복지시설 중에서 258개가 청주시, 충주시, 제천시에 주로 위치한 반면, 음성군, 옥천군, 영동군, 진천군, 증평군의 경우 낮은 밀집 수준을 보였음.
  - 노인복지시설의 집중도는 청주시, 충주시, 그리고 제천시의 동지역을 중심으로 높았던 반면, 옥천군 옥천읍, 영동군 영동읍, 음성군 음성읍과 금왕읍을 중심으로 낮았음.
- 아동복지시설은 시지역(청주시, 충주시, 제천시)을 중심으로 밀집하여 분포하고 있으나 군지역에서는 밀집하여 분포하기 보다는 산재하여 분포함
  - 아동센터, 보육원, 아동복지관 등 아동복지시설 228개 중 101개가 청주시에 분포하고 있고, 시지역(청주시, 충주시, 제천시)에서는 157개가 있는 반면, 군지역에서는 높은 수준의 밀집도를 보이지 않았음
  - 아동복지시설 집중도는 시지역의 경우 동지역을 중심으로 상대적으로 높았고, 군지역의 경우 음성군 음성읍과 대소면을 제외한 지역에서는 상대적으로 낮았음

- 여성복지시설은 주로 청주시에 밀집되어 분포하고 있고, 충주시와 제천시에 일부 분포함.
  - 성폭력상담소, 가정폭력상담소, 다문화가족지원센터 등 여성복지시설 30개 중 12개가 청주시에 분포하고 있고, 충주시와 제천시에 각각 3개가 분포하고 있으나, 군지역에서는 1~2개 정도의 여성복지시설이 있고, 주로 인구가 가장 많은 읍에 위치하고 있었음.
  - 여성복지시설 집중도는 시의 경우 동지역을 중심으로 높았고, 군지역에서는 각 군의 중심지에 비교적 높았으나, 그 외 지역은 매우 낮았음
  
- 정신질환자복지시설은 주로 청주시에 밀집되어 분포하고 있고, 이외 지역에 산재되어 위치함.
  - 정신요양원, 사회복귀시설, 정신건강센터 등 정신질환자복지시설 17개 중 8개가 청주시에, 그리고 옥천군(3개), 충주시(2개) 등에 위치하고 있었으나, 제천시, 진천군, 단양군, 보은군에는 부재하여 이동이 긴 상황이었음. 특히 충청북도 서부(제천시, 단양군) 지역에는 정신질환자복지시설의 이용이 매우 어려운 상황이었음

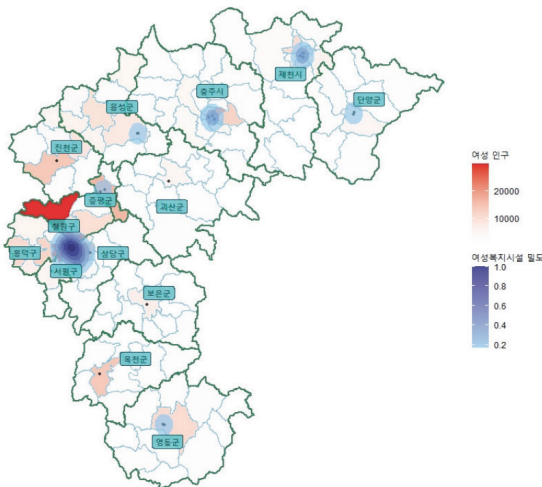

〈여성인구 및 여성복지시설 밀집도〉

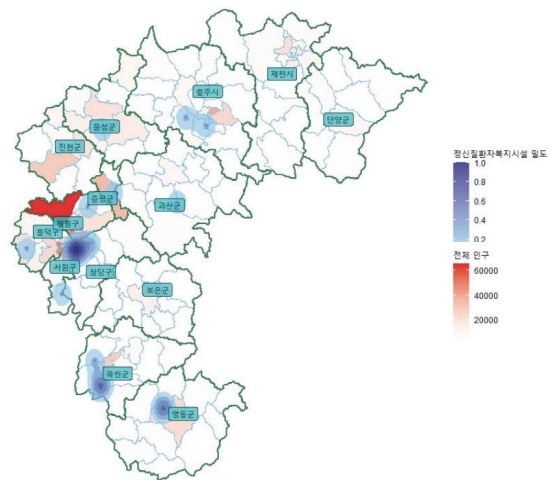

〈전체인구 및 정신질환자복지시설 밀집도〉

## 02

## 불균형 해소를 위한 균형발전 지원 계획

- 민간에 의해 자율적으로 구축되는 사회보장 관련 인프라는 이용자가 많이 모여살고 있는 인구밀집지역을 선호할 수 밖에 없어 사회복지시설 공간분석 결과에서도 도내 3개 시에 밀집되어 있는 것이 사실임
- 이에 충청북도는 지리적 접근성과 인구밀도, 아동 및 노인 인구수 등 시군의 여건 등을 고려한 사업 발굴과 지원이 필요한 실정으로, 시군의 균형발전을 위해 보건분야에서는 분만 취약지 지원, 찾아가는 산부인과 운영, 소아청소년 의료취약지 지원 등의 사업을 추진 중에 있으며, 사회복지분야에서는 어린이집 차량 운영 지원, 발달장애인 평생교육 지원 등의 지원을 통해 물리적 접근성 문제를 해소하고, 지역여건에 맞는 사업을 다양하게 지원하고 있음
- 2021년에도 농촌 등 보건복지 취약지역에 대한 선별 지원을 지속적으로 추진하고 있으며,
  - 농어촌 보건의료서비스 개선사업(보은군보건소 증축, 보은군 동부통합보건지소 개보수, 음성군 부운보건진료소 증축 등),
  - 취약지 응급실 운영기관 지원(충주시, 보은군, 옥천군, 영동군, 진천군, 괴산군, 음성군, 단양군)
  - 취약지 원격협진 네트워크 운영(보은한양병원, 진천성모병원)
  - 찾아가는 산부인과(단양군)
  - 소아청소년 의료취약지 운영 지원(보은군)
  - 분만취약지 지원사업(보은군, 영동군, 괴산군)
  - 9988 행복나눔미 사업(산간·오지 등 소외지역 경로당을 대상)
  - 장애인 이동복지서비스사업 지원(저소득층 및 농촌지역 우선)
  - 보육교직원 처우개선비 지원(농촌 및 중소도시 지원)
  - 읍면 법인 어린이집 차량운영 지원(아동수 감소로 인건비를 지급받지 못하는 법인 어린이집)

- 시군의 사회보장과 관련한 다양한 조사·분석 자료를 시군에 제공하여 시군이 사회보장 관련 계획 수립 및 사업 추진 시, 기준으로 삼을 수 있도록 지속적 정보제공을 통해 균형발전에 힘쓰고 있음
  - 코로나-19 위기대응에 대한 전문가집단(사회복지종사자)의 인식조사('20.4월)
  - 충청도민 거주 지역 환경 인식 조사('20.5월)
  - 충청도민의 의료서비스에 대한 인식('20.5월)
  - 사회보장에 대한 충청도민(전문가) 인식 조사('20.6월)
  - 충북 문화여가활동의 주요 동향('20.7월)
  - 2020년 충북지역사회보장지표 분석('20.9월, 10개 영역 223개 지표를 시군별로 재정비)
  - 2020 통계로 보는 충북복지('20.9월)
  - 충북 시군 노인 마스크 정보격차('20.10월)
  - 충청북도 복지시설 공간적 분포 분석('20.12월)

03

시·군 지역사회보장계획 수립·시행의 점검

〈청주시〉

구분	수립절차 점검	
	권고 내용	반영 결과
지역사회보장계획의 내용이 법령을 위반할 우려가 있는 경우	해당없음	해당없음
사회보장기본계획 또는 국가나 시·도의 사회보장시책에 부합되지 아니하는 경우	해당없음	해당없음
행정구역과 주민생활권역 간의 차이를 반영하지 아니하는 경우	해당없음	해당없음
둘 이상의 지방자치단체에 걸쳐있는데도 해당지방자치단체 간 협의를 거치지 아니한 경우	해당없음	해당없음
지방자치단체 간 지역사회보장계획의 내용에 현저한 불균형이 있는 경우	해당없음	해당없음
기타 (수립절차)	<ul style="list-style-type: none"> <li>- 지역주민, 서비스 공급자, 시민사회 단체 등 다양한 주체들의 의견 반영 미흡하여 내용 보완 필요</li> </ul>	<ul style="list-style-type: none"> <li>- 서비스공급자, 시민사회단체 등 다양한 주체들이 참여하여 의견 검토하였고 공고를 통해 지역주민 의견을 수렴하는 절차를 거치는 노력을 하였음</li> <li>* 담당자 협의 : 2020.10.6.</li> <li>* 담당자 작성 : 2020.10.7.~10.15.</li> <li>* 실무분과 토의 : 2020.10.19.~10.26.</li> <li>* 주민공고 : 2020.10.30.~11.18.</li> <li>- 향후 모니터링 과정을 통해 의견들이 반영될 수 있도록 노력할 예정임</li> <li>* 모니터링 일정 : 2021.6.1.~6.30.</li> </ul>

구분	수립절차 점검	
	권고 내용	반영 결과
기타 (수립절차)	- 지역주민대상 욕구조사 내용 추가 보완	- 주민 욕구조사를 매년 실시하는 데는 무리가 있음. 다만, 신규계획 수립이나 계획 변경 시 통계 및 관련 조사를 중심으로 근거를 명확히하여 시행하고 있음. - 2020년은 코로나19로 인해 연차별 시행 계획 수립 시 별도의 욕구조사 수행에 어려움이 있음. - 향후 모니터링 과정을 통해 보완할 예정임
	- 시행계획 수립 TF 운영결과에 공무원 및 지역주민 참여 미흡하여 구성인원 보완 필요	- 코로나19로 인해 모든 회의운영이 정상적으로 운영되기 어려운 상황으로 공무원 불참 시 유선으로 확인하여 진행하였음 * 담당공무원 검토 : 2020.10.7.~10.15
기타 (시행내용)	- 사업의 대부분이 복지영역 위주로 구성되어 있어 고용·교육, 소득, 건강 등의 사업 확대 및 연계성 보완 필요	* 초기 계획에서는 관련 연계성을 염두에 두고 있었으나 연차별계획으로 실행계획이 수립되면서 복지영역위주로 축소된 경향이 있음. 2022년은 보완하여 시행하겠음.
	- 연차별계획의 목표를 달성하기 위해서는 추진 전략에 따른 중점추진사업 및 세부사업이 활성화 되어야 하나 사업이 미흡하여 연차별계획의 체계성 증진을 위해 중점추진사업 및 세부사업 확대 보완 - 특히 추진전략 6의 건강하고 안전한 생활환경 사업은 중요한 사업임에도 중점추진사업 하나뿐이고 세부사업이 전무하여 시민의 건강과 안전한 생활환경에 대한 사업 보완 필요	- 당초 추진전략 6의 세부사업은 3개였으나 2개 사업이 국도비 지원으로 제외 - 향후 시민의 건강과 안전한 생활환경에 대한 자체사업으로 보완할 예정임

구분	수립절차 점검	
	권고 내용	반영 결과
기타 (시행내용)	<ul style="list-style-type: none"> <li>- 폐지사업에 비해 신설사업 미흡 목표의 달성 및 지역주민의 새로운 욕구 및 문제 해결을 위해 신설사업의 확대 보완</li> </ul>	<ul style="list-style-type: none"> <li>- 향후 목표의 달성 및 지역주민의 새로운 욕구 및 문제 해결을 위해 신설사업을 보완할 예정임</li> </ul>
	<ul style="list-style-type: none"> <li>- 연차별 시행계획의 재정·행정 계획에서 입법 추진 계획이 없음. 변화하는 지역주민의 새로운 욕구 및 문제 해결을 위해 입법 추진 계획 수립 등 입법추진 노력 필요</li> </ul>	<ul style="list-style-type: none"> <li>- 변화하는 지역주민의 새로운 욕구 및 문제 해결을 위해 입법 추진 계획 수립 등 입법추진 노력할 예정임</li> </ul>
	<ul style="list-style-type: none"> <li>- 세부사업의 추진체계에서 민관협력과 주민참여 방법이 없는 내용이 많고 명확하게 구분되어 있지 않아 체계성·협력성 미흡하여 세부사업의 추진체계에서 민관협력 부분과 주민참여 방법을 명확하고 구체적으로 작성</li> </ul>	<ul style="list-style-type: none"> <li>- 향후 모니터링과정에서 민관협력 부분과 주민참여 방법을 명확하고 구체적으로 역할분담할 예정임</li> </ul>
	<ul style="list-style-type: none"> <li>- 복지자원의 발굴, 관리, 연계, 활용에 대한 구체적인 내용 보완 필요</li> </ul>	<ul style="list-style-type: none"> <li>- 향후 모니터링과정에서 반영하겠음.</li> </ul>
	<ul style="list-style-type: none"> <li>- 지역사회의 특성과 고유한 사회문제를 고려한 사업 내용 보완 필요</li> </ul>	<p>5기 계획 수립을 위한 2021년 지역주민 욕구조사에서 이를 반영하겠음.</p>
	<ul style="list-style-type: none"> <li>- 성과목표에 따른 성과지표 및 측정산식이 산식화 되어 있지 않고 실적 위주로 단순하게 작성되어 있어 성과목표를 객관화·구조화 할 수 있도록 측정산식을 산식화 할 수 있도록 보완</li> </ul>	<p>목표달성정도를 높이기 위한 방법이였으나 일부 단순목표는 앞으로 계획 수립 시 반영하겠음.</p> <ul style="list-style-type: none"> <li>- 향후 성과지표 및 측정산식에 대한 자체 교육을 통해 보완할 예정임</li> </ul>

〈충주시〉

구분	수립절차 점검	
	권고 내용	반영 결과
지역사회보장계획의 내용이 법령을 위반할 우려가 있는 경우	해당없음	해당없음
사회보장기본계획 또는 국가나 시·도의 사회보장시책에 부합되지 아니하는 경우	해당없음	해당없음
행정구역과 주민생활권역 간의 차이를 반영하지 아니하는 경우	해당없음	해당없음
둘 이상의 지방자치단체에 걸쳐있는데도 해당지방자치단체 간 협의를 거치지 아니한 경우	해당없음	해당없음
지방자치단체 간 지역사회보장계획의 내용에 현저한 불균형이 있는 경우	해당없음	해당없음
기타 (수립절차)	- 연차별 시행계획 보고서 제출기간 준수	- 준수노력
	- 다양한 주체들의 의견 반영 미흡하여 지역주민, 서비스 공급자, 시민사회단체 등 다양한 주체들의 의견 반영 내용 보완 필요	시행계획 수립TF 구성시 반영 노력
	- 지역주민대상 욕구조사 내용 추가 보완	매년 주민대상 욕구조사 실시의 어려움이 있음
	- 시행계획수립 TF 구성 및 운영에 유관 부서 공무원, 민간기관·시설 근무자, 지역 주민, 시민사회단체가 참여할 수 있도록 구성인원 보완 필요	시행계획 수립TF 구성시 반영 노력
	- 전년도 7개 사업이 아닌 전체적인 사업에 대한 구체적인 모니터링 및 평가 결과에 대한 내용 반영 보완 필요	전체사업에 대한 모니터링을 실시하여 그중 변경사업에 대한 내용만을 작성, 차후 보완예정



구분	수립절차 점검	
	권고 내용	반영 결과
기타 (시행내용)	- 올해 신규사업 3개를 추가하였으나, 전체적인 사업 내용 미흡하여 주민들의 욕구나 문제를 해결하기 위한 사업의 확대 필요	제4기 지역사회보장계획 수립 시 확정된 세부사업으로 주민욕구 및 사회보장기본 계획상의 세부사업 발굴 노력하겠음
	- 사회보장기본계획의 고용·교육, 소득, 건강 등의 사업 확대 및 연계성 보완 필요	
	- 전년도 이행점검 모니터링 및 결과 환류에서 코로나로 인한 행사나 교육의 미개최로 인한 행사성 성과지표를 삭제하였다고 하였는데, '21년 계획에는 코로나 및 언택트 시대에 부합하는 행사 및 교육을 강화할 수 있는 계획 수립 필요	교육 및 행사 관련한 성과지표를 언택트 방법으로 추진하는 방향으로 성과지표 변경이나 방법을 고려하겠음
	- 지역사회보장 수요 관련 내용에서 복지 서비스를 제공하고 보건서비스를 동시에 제공하는 기능으로 확대 구축될 예정이라고 하였는데, 이에 대한 사업 및 내용 제시 필요	향후 22년까지 동 2개소에 보건직 배치로 보건서비스 제공할 예정으로 읍면동에서도 건강에 관련한 사례관리를 추진할 수 있도록 보완하겠음
	- 성과지표는 사업의 목표달성 상태를 확인할 수 있는 결과지표 또는 영향지표를 활용하는 것이 바람직하여 일부 사업의 지표 재설정 필요	세부사업의 성과지표를 상반기 추진 후 결과 및 목표달성에 대한 구체화 등 보완 예정
	- 사업성과지표에 따른 측정산식이 너무 단순 실적위주로 작성(참여율, 참여인원, 이용건수 등)되어 있어 성과지표를 정확하게 측정할 수 있도록 측정산식을 수량화·객관화 할 수 있는 산식화로 작성 필요	
	- 세부사업의 추진체계에서 민관협력과 주민 참여 방법을 명확하게 구분하여 작성하지 않아 구체적으로 작성하여 체계성 및 협력성을 확보할 수 있도록 보완	
	- 복지자원의 발굴, 관리, 연계, 활용에 대한 구체적인 내용 보완	민관협력과 주민참여 방법, 복지자원 내용, 지역사회 특성 및 사회문제 반영한 사업에 대한 구체적인 내용 보완 예정
- 지역의 특성과 고유한 사회문제를 고려한 사업 내용 보완 필요		

〈제천시〉

구분	수립절차 점검	
	권고 내용	반영 결과
지역사회보장계획의 내용이 법령을 위반할 우려가 있는 경우	해당없음	해당없음
사회보장기본계획 또는 국가나 시·도의 사회보장시책에 부합되지 아니하는 경우	해당없음	해당없음
행정구역과 주민생활권역 간의 차이를 반영하지 아니하는 경우	해당없음	해당없음
둘 이상의 지방자치단체에 걸쳐있는데도 해당지방자치단체 간 협의를 거치지 아니한 경우	해당없음	해당없음
지방자치단체 간 지역사회보장계획의 내용에 현저한 불균형이 있는 경우	해당없음	해당없음
기타 (수립절차)	- 다양한 주체들의 의견 반영이 미흡하여 지역주민, 서비스 공급자, 시민사회단체 등 다양한 주체들의 의견 반영 내용 및 참여방법의 다양화 보완	- 20년 연차별시행결과 및 22년 연차별 시행계획에 보완하겠음
	- 지역주민대상 욕구조사는 진행하였다고 서술하였으나 욕구조사 결과 내용이 없음. 지역주민대상 욕구조사 결과 내용 추가 보완	- 욕구조사결과 내용은 제출한 계획서 페이지 21쪽에(코로나19 인식조사) 일부를 발췌하여 수록되어있음
	- 계획수립 TF구성에 지역주민, 시민사회단체 등의 인원 추가 구성요망	- 20년 연차별시행결과 및 22년 연차별 시행계획에 보완하겠음

구분	수립절차 점검	
	권고 내용	반영 결과
기타 (시행내용)	- 사회보장기본계획의 고용·교육, 소득, 건강 등의 사업 확대 및 연계성 보완	- 22년 연차별시행계획에 보완하겠음
	- 지역주민 참여도 활성화와 민.관협력을 위한 체계는 마련되어 있으나 구체적이지 않음. 지자체 단일 사업 비중을 낮추고, 지역주민 참여도 활성화와 민.관협력을 위한 구체적인 내용 및 역할분담 등을 설명식 작성이 아닌 가급적 도식화하여 체계성과 협력성을 강화할 수 있도록 보완	- 22년 연차별시행계획에 보완하겠음
	- 복지자원의 발굴, 관리, 연계, 활용에 대한 구체적인 내용으로 작성 보완	- 22년 연차별시행계획에 보완하겠음
	- 지역의 고유한 사회문제를 고려한 사업 내용 보완 필요. 예를들어 보고서에 제천시 경우 독거노인 비율이 전국 독거노인 비율보다 19%이상 높게 나타난 것은 심각한 지역문제이기 때문에 이에 대한 사업 필요	- 독거노인비율(초고령화 사회 진입)이 높게 나타날 것을 대비하여 우리시는 19년부터 공동모금회 기획사업을 통해 노인돌봄사업을 추진하고 있음. 따라서 사업이 추가적으로 필요하기보단 관련 사업을 보완·강화하도록 하겠음

〈보은군〉

구분	수립절차 점검	
	권고 내용	반영 결과
지역사회보장계획의 내용이 법령을 위반할 우려가 있는 경우	해당없음	해당없음
사회보장기본계획 또는 국가나 시·도의 사회보장시책에 부합되지 아니하는 경우	해당없음	해당없음
행정구역과 주민생활권역 간의 차이를 반영하지 아니하는 경우	해당없음	해당없음
둘 이상의 지방자치단체에 걸쳐있는데도 해당지방자치단체 간 협의를 거치지 아니한 경우	해당없음	해당없음
지방자치단체 간 지역사회보장계획의 내용에 현저한 불균형이 있는 경우	해당없음	해당없음
기타 (수립절차)	- 연차별 시행계획 작성 목차가 '21년 보건복지부 양식 목차와 다름. 보건복지부에서 제시한 양식에 따라 작성 권고	'21년 연차별시행계획 책자발간시 반영
	- 목차를 작년것 그대로 작성되어 2020년도 연차별 시행계획의 개요라고 되어 있어 2021년으로 수정 요망	'21년 연차별시행계획 책자발간시 반영
	- 전년도 연차별시행결과 모니터링 및 평가 결과에 대한 내용 반영 필요	'21년 사업 모니터링 점검시 관련내용 검토
	- 지역주민, 서비스 공급자, 시민사회단체 등 다양한 주체들의 의견 반영 내용 보완	내년도 연차별계획 수립시 의견 반영 및 보완
	- 지역주민대상 욕구조사 결과에 대한 구체적인 내용이 없어 욕구조사 결과에 대한 구체적인 내용(객관화된 통계수치로 표현) 추가 보완	제4기 계획수립시 욕구조사 기 반영하여 계획수립하였음.
	- 시행계획수립 TF구성 인원이 미흡함. 현재 8명에서 사회복지근무자, 공무원, 지역주민, 시민사회단체 등 구성인원 확대	내년도 연차별계획 수립시 의견 반영 및 보완
기타 (시행내용)	- 연차별계획의 목표를 달성하기 위해서는 추진전략에 따른 중점추진사업 및 세부사업이 활성화 되어야 하나 신설 및 변경사업이 전무하여 연차별계획의 체계성 증진을 위해 신설 및 변경 사업을 통해 중점추진사업 및 세부사업 확대 보완 필요	내년도 연차별계획 수립시 의견 반영 및 보완

구분	수립절차 점검	
	권고 내용	반영 결과
기타 (시행내용)	- 특히 추진전략 3의 고용지원서비스 확대와 5의 환경복지 패러다임정립 사업은 핵심 사업임에도 중점추진사업과 세부사업이 하나밖에 없어 사업확대 및 추가사업 필요	현재 사업완료 : 2건, 사업종료 : 1건으로 세부사업수가 1개가 아님.
	- 사회보장기본계획의 고용·교육, 소득, 건강 등의 사업 확대 및 연계성 보완 필요	내년도 연차별계획 수립시 의견 반영 및 보완
	- 모니터링 및 평가계획은 변경된 이행점검 모니터링과 결과확인 모니터링 계획으로 변경 작성 요망	내년도 연차별계획 수립시 의견 반영 및 보완
	- 신설사업 및 변경사업 전무하여 지역 주민의 새로운 욕구 충족 및 문제 해결 의지가 미흡해 보임. 지역주민의 새로운 욕구 및 문제를 반영하여 신설사업 및 변경사업 보완 필요	내년도 연차별계획 수립시 의견 반영 및 보완
	- 인적 안전망 확충에 대한 계획 보완 및 지역별 인적 안전망 확충에 대한 목표 인원 작성 보완 필요	내년도 연차별계획 수립시 의견 반영 및 보완
	- 세부사업의 추진체계에서 민관협력 부분과 주민참여 방법에 대하여 구분하여 체계성 및 협력성을 확인할 수 있도록 구체적으로 작성 필요	내년도 연차별계획 수립시 의견 반영 및 보완
	- 사업 추진과정에서 민관협력 체계, 역할 분담, 복지자원 발굴·관리·연계·활용에 대한 방안 보완 필요	내년도 연차별계획 수립시 의견 반영 및 보완
	- 지역사회의 특성과 고유한 사회문제를 고려한 사업 내용 보완	내년도 연차별계획 수립시 의견 반영 및 보완
	- 세부사업 4-2. 100세 건강장수 협의회 활성화 사업은 회의 1회 하는 것을 사업이라 보기 어려움. 사업목적에 대해 예산을 반영하고 구체적인 사업을 진행하도록 보완	'21년 사업 모니터링 점검시 관련내용 검토
	- 지역주민의 복지욕구 조사결과 내용에 근거하여 사업을 계획하고 실행할 수 있도록 타당성 및 적절성 보완	내년도 연차별계획 수립시 의견 반영 및 보완
	- 성과목표에 따른 성과지표 및 측정산식이 산식화 되어 있지 않고 실적위주로 단순하게 작성되어 있어 성과목표를 객관화 및 구조화 할 수 있도록 측정산식을 산식화 할 수 있도록 보완	내년도 연차별계획 수립시 의견 반영 및 보완
	- 복지자원의 발굴, 관리, 연계, 활용에 대한 구체적인 내용 보완	내년도 연차별계획 수립시 의견 반영 및 보완
	- 지역의 고유한 사회문제를 고려한 사업 내용 보완	내년도 연차별계획 수립시 의견 반영 및 보완

〈옥천군〉

구분	수립절차 점검	
	권고 내용	반영 결과
지역사회보장계획의 내용이 법령을 위반할 우려가 있는 경우	해당없음	해당없음
사회보장기본계획 또는 국가나 시·도의 사회보장시책에 부합되지 아니하는 경우	해당없음	해당없음
행정구역과 주민생활권역 간의 차이를 반영하지 아니하는 경우	해당없음	해당없음
둘 이상의 지방자치단체에 걸쳐있는데도 해당지방자치단체 간 협의를 거치지 아니한 경우	해당없음	해당없음
지방자치단체 간 지역사회보장계획의 내용에 현저한 불균형이 있는 경우	해당없음	해당없음
기타 (수립절차)	- 지역주민, 서비스 공급자, 시민사회단체 등 다양한 주체들의 의견 반영 내용 작성 필요	2021년 지역사회보장조사를 실시하여 2022년 보장계획 수립 시 적극 반영하겠음.
	- 지역사회보장여건, 복지수요 분석내용 등의 근거자료 제시 미흡하여 지역주민 대상 욕구조사 결과 내용 추가 보완 필요	2021년 지역사회보장조사를 실시하여 2022년 보장계획 수립 시 적극 반영하겠음.
	- 전년도 연차별시행결과 모니터링 및 평가 결과에 대한 내용 반영 보완	2021년 연차별 시행계획 이행점검(중간평가) 시 적극 반영하겠음.

구분	수립절차 점검	
	권고 내용	반영 결과
기타 (시행내용)	- 추진전략 사업이 4개 영역으로 미흡하고, 사업의 대부분이 복지영역 위주로 구성 되어 있어 고용·교육, 소득, 건강 등의 사업 확대 및 연계성 보완 필요	2021년 지역사회보장조사를 실시하여 제5기 계획 수립 시 적극 반영하겠음.
	- 지역주민의 새로운 욕구 및 문제 해결을 위해 신설사업의 확대 보완 필요	2021년 지역사회보장조사를 실시하여 2022년 보장계획 수립 시 적극 반영하겠음.
	- 변화하는 지역주민의 새로운 욕구 및 문제 해결을 위해 입법 추진 계획 보완 필요	2021년 지역사회보장조사를 실시하여 2022년 보장계획 수립 시 적극 반영하겠음.
	- 세부사업의 추진체계에서 민관협력 부분과 주민참여 방법에 대한 구체적인 내용 보완	차년도 보장계획 수립에 적극 반영하겠음.
	- 사업 추진과정에서의 민관협력을 위한 체계 및 역할분담 내용이 없어 민관협력을 위한 체계 및 역할분담 내용 보완을 통한 시행계획의 협력성 강화 필요	2021년 연차별 시행계획 이행점검(중간 평가) 및 차년도 보장계획 수립에 적극 반영하겠음.
	- 복지자원의 발굴, 관리, 연계, 활용 내용을 구체적으로 작성 필요	차년도 보장계획 수립에 적극 반영하겠음.
	- 지역사회의 특성과 고유한 사회문제를 고려한 사업 내용 보완 필요	2021년 지역사회보장조사를 실시하여 2022년 보장계획 수립 시 적극 반영하겠음.
	- 성과목표에 따른 성과지표가 대부분 이용율, 참여율, 대상자 수, 건수 등 지표가 단순 실적위주로 되어있어 측정산식을 객관화·구조화 할 수 있도록 산식화 필요	2021년 연차별 시행계획 이행점검(중간 평가) 시 적극 반영하겠음.

〈영동군〉

구분	수립절차 점검	
	권고 내용	반영 결과
지역사회보장계획의 내용이 법령을 위반할 우려가 있는 경우	해당없음	해당없음
사회보장기본계획 또는 국가나 시·도의 사회보장시책에 부합되지 아니하는 경우	해당없음	해당없음
행정구역과 주민생활권역 간의 차이를 반영하지 아니하는 경우	해당없음	해당없음
둘 이상의 지방자치단체에 걸쳐있는데도 해당지방자치단체 간 협의를 거치지 아니한 경우	해당없음	해당없음
지방자치단체 간 지역사회보장계획의 내용에 현저한 불균형이 있는 경우	해당없음	해당없음
기타 (수립절차)	- 지역주민, 서비스 공급자, 시민사회단체 등 다양한 주체들의 의견 반영 내용 작성 필요	- 지역사회 규모가 작아 대표성을 띄는 주체들을 다양화하기에 어려움. - 향후 반영하도록 노력하겠음.
	- 지역사회보장여건, 복지수요 분석내용 등의 근거자료 제시 미흡하여 지역주민 대상 욕구조사 결과 내용 추가 보완 필요	- 지역사회보장여건 및 복지수요 분석내용은 4기 계획 및 2020년 연차별 시행계획에 제시되어 있어 중복됨. - 2021년 연차별 시행계획 작성 서식에 따름.
	- 시행계획수립 TF구성에서 공무원 비중이 너무 높아 민간시설의 사회복지종사자, 지역주민 등 구성인원 확대 필요	- 향후 계획 수립 시 민간분야로 구성인원을 확대하도록 하겠음.



구분	수립절차 점검	
	권고 내용	반영 결과
기타 (시행내용)	<ul style="list-style-type: none"> <li>- 추진전략 사업이 4개 영역으로 미흡하여 추진전략 사업의 확대 및 사회보장기본 계획의 고용·교육, 소득, 건강 등의 사업 확대 및 연계성 보완 필요</li> </ul>	<ul style="list-style-type: none"> <li>- 추진전략은 4기 계획 수립 시 반영한 결과이며, 연차별 시행계획은 4기 계획에 따라 반영될 수밖에 없음.</li> <li>- 향후 5기 계획 수립 시 반영토록 하겠음.</li> </ul>
	<ul style="list-style-type: none"> <li>- 인적 안전망 구성이 지사협 위원과 동일장에 치중되어 있어 구성의 다양화 필요</li> </ul>	<ul style="list-style-type: none"> <li>- 지역사회 규모가 협소하여 구성을 다양화하기 어려움이 있으며, 향후 다양화될 수 있도록 노력하겠음.</li> </ul>
	<ul style="list-style-type: none"> <li>- 복지자원의 발굴, 관리, 연계, 활용에 대한 구체적인 내용 보완</li> </ul>	<ul style="list-style-type: none"> <li>- 복지자원에 대한 구체적인 설명 필요</li> <li>- 보완할 내용에 대한 파악이 어려움</li> </ul>
	<ul style="list-style-type: none"> <li>- 지역사회의 특성과 고유한 사회문제를 고려한 사업 내용 보완</li> </ul>	<ul style="list-style-type: none"> <li>- p.12~13에 지역사회의 특성에 따른 사업에 대한 내용을 제시하였음.</li> <li>- 보완할 내용에 대한 파악이 어려움</li> </ul>
	<ul style="list-style-type: none"> <li>- 사업성과지표에 따른 측정산식이 너무 단순 실적위주로 작성되어 있어 성과지표를 정확하게 측정할 수 있도록 측정산식을 산식화 할 수 있도록 보완</li> </ul>	<ul style="list-style-type: none"> <li>- 4기 계획의 틀에서 크게 벗어날 수 없으며, 향후 정확한 성과지표를 도출하기 위하여 각 사업 담당자들과 업무연찬을 통하여 성과지표를 보완할 수 있도록 하겠음.</li> </ul>

〈증평균〉

구분	수립절차 점검	
	권고 내용	반영 결과
지역사회보장계획의 내용이 법령을 위반할 우려가 있는 경우	해당없음	해당없음
사회보장기본계획 또는 국가나 시·도의 사회보장시책에 부합되지 아니하는 경우	해당없음	해당없음
행정구역과 주민생활권역 간의 차이를 반영하지 아니하는 경우	해당없음	해당없음
둘 이상의 지방자치단체에 걸쳐있는데도 해당지방자치단체 간 협의를 거치지 아니한 경우	해당없음	해당없음
지방자치단체 간 지역사회보장계획의 내용에 현저한 불균형이 있는 경우	해당없음	해당없음
기타 (수립절차)	- 연차별 시행계획 보고서 제출기간 준수 요망	- 제출기한 준수하겠음
	- '21년 거의 모든 사업이 변경 사업으로 계획의 안정성과 체계성 미흡한 것으로 보여짐. 코로나19로 인한 환경변화도 있지만 모니터링 및 평가를 통해서 계획수립의 안정성과 체계성을 확보할 수 있도록 보완	- 코로나19로 인한 환경변화로 인한 사업 변경이 대부분으로, 시행과정에서 제4기 계획의 체계와 안전성을 확보하도록 하겠음
	- 지역주민, 서비스 공급자, 시민사회단체 등 다양한 주체들의 의견 반영이 미흡하여 내용 보완 필요	- 2021년 예정된 사회보장조사를 통해 다양한 주체의 의견 반영하겠음

구분	수립절차 점검	
	권고 내용	반영 결과
기타 (시행내용)	<ul style="list-style-type: none"> <li>- 사회보장기본계획의 고용·교육, 소득, 건강 등의 사업 확대 및 연계성 보완. 특히 소득분야와 건강분야의 확대 및 연계성 강화 필요</li> </ul>	<ul style="list-style-type: none"> <li>- 2021년 사회보장조사 실시를 통해 소득 및 건강분야 계획 신설 및 연계 추진</li> </ul>
	<ul style="list-style-type: none"> <li>- 추진전략V의 정주여건 마련을 위한 일자리 창출 사업은 타 추진전략에 비해 사업 및 예산이 미흡. 본 사업은 증평군의 인구유입 효과 및 주민들의 삶의 질에도 많은 영향을 주기 때문에 사업 및 예산이 확대될 수 있도록 보완 필요</li> </ul>	<ul style="list-style-type: none"> <li>- 다양한 일자리 사업 발굴 및 예산이 확대될 수 있도록 하겠음</li> </ul>
	<ul style="list-style-type: none"> <li>- 인적 안전망 확충 및 운영 계획에서 인적 안전망 확충 목표인원 및 자생단체 회원을 확대할 수 있도록 보완</li> </ul>	<ul style="list-style-type: none"> <li>- 2021년 연차별 계획 시행과정에서 목표 인원 및 자생단체 회원 확대 노력 하겠음.</li> </ul>
	<ul style="list-style-type: none"> <li>- 복지자원의 발굴, 관리, 연계, 활용에 대한 구체적인 내용 보완</li> </ul>	<ul style="list-style-type: none"> <li>- 2021년 모니터링 및 이행점검을 조기 실시하여 복지자원에 대한 내용을 보완하겠음</li> </ul>
	<ul style="list-style-type: none"> <li>- 세부사업의 추진체계에서 민관협력과 주민참여 방법을 구분하여 체계성과 협력성을 확보할 수 있도록 구체적 작성</li> </ul>	<ul style="list-style-type: none"> <li>- 2021년 시행계획 모니터링 시 구체적으로 작성하겠음</li> </ul>
	<ul style="list-style-type: none"> <li>- 사업성과지표에 따른 측정산식이 너무 단순 실적위주로 작성(참여율, 참여인원, 이용건수 등)되어 있음. 사업성과지표에 성과지표를 정확하게 측정할 수 있도록 측정산식을 수량화·객관화할 수 있는 산식화 할 수 있도록 보완</li> </ul>	<ul style="list-style-type: none"> <li>- 2021년 시행계획 모니터링과정에서 수량화, 객관화 가능하도록 보완하겠음.</li> </ul>

〈진천군〉

구분	수립절차 점검	
	권고 내용	반영 결과
지역사회보장계획의 내용이 법령을 위반할 우려가 있는 경우	해당없음	해당없음
사회보장기본계획 또는 국가나 시·도의 사회보장정책에 부합되지 아니하는 경우	해당없음	해당없음
행정구역과 주민생활권역 간의 차이를 반영하지 아니하는 경우	해당없음	해당없음
둘 이상의 지방자치단체에 걸쳐있는데도 해당지방자치단체 간 협의를 거치지 아니한 경우	해당없음	해당없음
지방자치단체 간 지역사회보장계획의 내용에 현저한 불균형이 있는 경우	해당없음	해당없음
기타 (수립절차)	- 지역주민, 서비스 공급자, 시민사회단체 등 다양한 주체들의 의견 반영 내용 보완	세부 사업별 특성에 따라 이용자들의 수요 조사 및 욕구조사를 실시하여 프로그램 개설 및 사업을 추진하고 있으며, 다양한 주체들의 의견반영이 미흡한 사업에 대해서는 간담회 등을 통해 반영토록 추진할 계획임
	- 모니터링 계획을 '21년 새롭게 변경된 양식에 따라 이행점검과 결과확인 모니터링으로 구분하여 작성하도록 보완 필요	상반기 이행점검을 추진한 모니터링요원으로 결과확인(자체평가) 또한 추진함으로써 최종평가만이 아닌 이행상황들에 대한 전반의 흐름을 포함하여 평가가 이뤄질 수 있도록 모니터링단을 동일 구성하였으며, 반기별 1회 이행점검 실시, 연1회 결과확인을 통한 목표달성평가를 각각 실시 예정

구분	수립절차 점검	
	권고 내용	반영 결과
기타 (수립절차)	- 시행계획수립 TF구성 인원 미흡. 사회복지근무자, 공무원, 지역주민 등 구성 인원 확대 필요	총12명중 사회복지공무원 4명, 사회복지 시설 종사자 4명, 유관기관에 종사하는 지역주민 3명, 협의체간사 1명으로 구성 되어있으나 다양한 분야의 지역주민의견이 반영될 수 있도록 추가 구성에 반영 예정
	- 연차별 시행계획수립에 따른 TF 운영회의를 확대하도록 보완	연차별 시행계획 수립을 위해 기존 1회에서 3회 추진으로 보완예정
기타 (시행내용)	- 사업의 대부분이 복지영역 위주로 구성되어 있어 고용·교육, 소득, 건강 등의 사업 확대 및 연계성 보완 필요	복지영역에 비해 비중이 낮은 사회보장 분야에 대해서는 신규 사업으로 발굴, 보완예정
	- 세부사업의 추진체계에서 민관협력과 주민 참여 방법이 내용이 누락되거나 미흡하고, 명확한 역할 구분이 없어 체계성 및 협력성을 확보할 수 있도록 구체적으로 작성 보완	사업별 담당자, 수행기관, 참여주민 등 기관별 운영위원회, 지도점검, 간담회 등을 통한 민관협력을 통해 사업활성화 방안을 모색, 역할에 대해 구체적으로 보완예정
	- 복지자원의 발굴, 관리, 연계, 활용에 대한 구체적인 방법과 내용 보완	진천군에서는 희망복지지원단을 통해 지역복지자원 전수조사와 병행하여 시스템 복지자원정보를 현행화를 통해 발굴, 관리하여 서비스 연계시 활용하고 있으며, 진천군지역사회보장협의체를 통해서 민간복지자원을 활용하여 복지사각지대 발굴시 서비스연계에 활용하고 있음에 따라 향후 누락된 내용에 대해 계획서에 포함토록 추진

〈괴산군〉

구분	수립절차 점검	
	권고 내용	반영 결과
지역사회보장계획의 내용이 법령을 위반할 우려가 있는 경우	해당없음	해당없음
사회보장기본계획 또는 국가나 시·도의 사회보장정책에 부합되지 아니하는 경우	해당없음	해당없음
행정구역과 주민생활권역 간의 차이를 반영하지 아니하는 경우	해당없음	해당없음
둘 이상의 지방자치단체에 걸쳐있는데도 해당지방자치단체 간 협의를 거치지 아니한 경우	해당없음	해당없음
지방자치단체 간 지역사회보장계획의 내용에 현저한 불균형이 있는 경우	해당없음	해당없음
기타 (수립절차)	- 연차별 시행계획 보고서 제출기간 준수 요망	매년 11월30일까지 제출기간 준수 하도록 하겠음
	- 전년도 연차별시행결과 모니터링 및 평가 결과에 대한 내용 반영 필요	이행과정에서 향후 반영하겠음
	- 지역주민, 서비스 공급자, 시민사회단체 등 다양한 주체들의 의견 반영 내용 보완	이행과정에서 향후 반영하겠음

구분	수립절차 점검	
	권고 내용	반영 결과
기타 (수립절차)	- 지역주민대상 욕구조사 결과에 대한 내용이 없어 지역주민대상 욕구조사 결과에 대한 구체적인 내용(객관화된 통계수치로 표현) 추가 보완 필요	이행과정에서 향후 반영하겠음
	- 시행계획수립 TF구성 인원이 미흡함. 현재 5명에서 사회복지근무자, 유관부서담당공무원, 지역주민 등 구성인원 확대 요망	협의체 간사와 협의 후 반영하겠음
	- 시행계획 수립 TF 운영 결과 내용 없음. 이는 시행계획 수립을 위한 회의 구조가 한번도 없었다는 의미임. 시행계획 TF 운영 결과 내용 작성 요망	향후 시행계획 수립을 위한 회의를 진행하겠음
기타 (시행내용)	- 연차별 시행계획의 특징 및 방향에 대한 내용이 너무 미흡함. 연차별 시행계획의 방향과 중점추진 사항, 고려사항, 지역 사회보장 여건 등의 내용 보완 및 추가 작성 필요	2022년 연차별 시행계획에 권고내용대로 반영하겠음
	- 사회보장기본계획의 고용·교육, 소득, 건강 등의 사업 확대 및 연계성 보완	향후 보완하겠음
	- 변경사업의 지역사회보장협의체 심의여부, 신설변경협의절차 이행여부 부분의 내용이 없어 내용 보완 작성 필요	협의체 간사와 협의 후 보완하겠음
	- 연차별 시행계획에 대한 모니터링(이행 점검·결과확인) 인원이 미흡하여 인원 보강이 필요함	협의체 간사와 협의 후 보강하겠음
	- 연차별 시행계획에서 행정계획, 입법 추진 계획, 인적 안전망 계획, 복지자원 및 시설 확충 계획 등의 내용 작성에 있어 서술형 기술보다는 표, 그림 등의 도식화 필요	향후 보완하겠음

구분	수립절차 점검	
	권고 내용	반영 결과
기타 (시행내용)	- 세부사업의 추진체계 부분에서 공공기관, 민간기관 부분이 공란으로 되어있는 것이 많음. 관련내용 작성 요망	이행과정에서 향후 보완하겠음
	- 세부사업의 추진체계에서 민관협력과 주민 참여 방법을 구분하여 구체적으로 작성 요망	이행과정에서 향후 보완하겠음
	- 사업 추진과정에서의 민관협력을 위한 체계가 미흡하여 민관협력을 위한 체계 및 역할분담 내용 보완하여 시행계획의 협력성 강화 필요	이행과정에서 향후 보완하겠음
	- 복지자원의 발굴, 관리, 연계, 활용에 대한 구체적인 내용 보완	향후 보완하겠음
	- 지역사회의 특성과 고유한 사회문제를 고려한 사업 내용 보완	향후 보완하겠음
	- 세부사업 수행목표의 측정산식이 대부분 산식화 되어 있지 않고 실적위주로 단순하게 작성되어 있음. 측정산식의 산식화 하여 작성 요망	향후 보완하겠음
	- 세부사업 7-5는 사업의 대상, 내용, 전달 체계, 예산, 수행목표, 추진체계 등이 작성 되어 있지 않음. 사업으로 계속 진행할 경우 내용 추가 작성 요망	사업담당자와 협의 후 보완하겠음



〈음성군〉

구분	수립절차 점검	
	권고 내용	반영 결과
지역사회보장계획의 내용이 법령을 위반할 우려가 있는 경우	해당없음	해당없음
사회보장기본계획 또는 국가나 시·도의 사회보장시책에 부합되지 아니하는 경우	해당없음	해당없음
행정구역과 주민생활권역 간의 차이를 반영하지 아니하는 경우	해당없음	해당없음
둘 이상의 지방자치단체에 걸쳐있는데도 해당지방자치단체 간 협의를 거치지 아니한 경우	해당없음	해당없음
지방자치단체 간 지역사회보장계획의 내용에 현저한 불균형이 있는 경우	해당없음	해당없음
기타 (수립절차)	- 지역주민, 서비스 공급자, 시민사회단체 등 다양한 주체들의 의견 반영 내용 보완	- 추후 반영 검토
	- 지역주민대상 욕구조사 결과내용 없음. 욕구조사 결과내용 추가 보완 요망	- 추후 반영 검토
	- 시행계획수립 TF 구성에 공무원과 지역 주민은 한명도 없음. 공무원 및 지역주민 등을 포함한 계획수립 TF 인원 보완 요망	- 시행계획수립 TF 구성 인원보완예정
	- 이행점검 모니터링 및 평가계획수립에서 결과확인 모니터링의 실시주기의 연도표기 수정 필요(2020년→2021년)	- 모니터링 실시주기 연도표기 수정
	- 계획수립 시 전년도 연차별시행결과 모니터링 및 평가 결과에 대한 내용 없음. '20년 모니터링 및 평가 결과반영 요망	- 2020년 중간 모니터링이 이루어지지 않아 2021년 2월에 2020년 연차별 계획평가 진행하여 결과 반영할 예정

구분	수립절차 점검	
	권고 내용	반영 결과
기타 (시행내용)	- 시행계획 구성 체계가 세부사업은 없고 주로 중점추진사업으로만 구성되어 있어 구성의 체계성 미흡. 세부사업을 추가하여 구성의 체계성을 확보하도록 보완 필요	- 세부사업 추가하여 체계성 확보예정
	- 지역주민의 새로운 욕구 및 문제를 반영하여 신설사업 개설 보완	- 지역주민의 욕구 및 문제를 반영 신설사업 개설예정
	- 사회보장기본계획의 고용·교육, 소득, 건강 등의 사업 확대 및 연계성 보완	- 추후 반영 검토
	- 연차별 시행 사업에 예산 반영 안 된 사업이 많아(문화여가복지인프라 강화, 주민체감형 환경보건·복지구현, 사회적 약자생계안정 서비스 확대 등) 예산 반영 필요	- 추후 반영 검토
	- 연차별 시행계획의 세부사업에서 대부분의 사업에서 대상규모, 지원수준, 목표수준 산출근거, 전달체계 등이 공란으로 되어 있음. 관련사항 내용 작성 요망	- 추후 반영 검토
	- 세부사업의 추진체계에서 민관협력과 주민참여 방법을 구분하여 구체적으로(체계성 및 협력성) 작성 요망	- 세부사업 추진체계 민관협력고 주민참여 방법 구분하여 구체적으로 작성 예정
	- 사업 추진과정에서의 민관협력을 위한 체계가 미흡하여 민관협력을 위한 체계 및 역할분담 내용 보완을 통한 시행계획의 협력성 강화 필요	- 추후 반영 검토
	- 복지자원의 발굴, 관리, 연계, 활용에 대한 구체적인 내용 보완	- 복지자원 발굴, 관리, 연계, 활용에 대해 구체적으로 내용 보완할 예정
	- 지역사회의 특성과 고유한 사회문제를 고려한 사업 내용 보완	- 추후 반영 검토
	- 성과목표에 따른 성과지표 및 측정산식이 산식화 되어 있지 않고 실적위주로 단순히 작성되어 있어 성과목표를 객관화 및 구조화 할 수 있도록 산식화로 보완 필요	- 성과지표 및 측정산식 산식화로 변경 예정

〈단양군〉

구분	수립절차 점검	
	권고 내용	반영 결과
지역사회보장계획의 내용이 법령을 위반할 우려가 있는 경우	해당없음	해당없음
사회보장기본계획 또는 국가나 시·도의 사회보장정책에 부합되지 아니하는 경우	해당없음	해당없음
행정구역과 주민생활권역 간의 차이를 반영하지 아니하는 경우	해당없음	해당없음
둘 이상의 지방자치단체에 걸쳐있는데도 해당지방자치단체 간 협의를 거치지 아니한 경우	해당없음	해당없음
지방자치단체 간 지역사회보장계획의 내용에 현저한 불균형이 있는 경우	해당없음	해당없음
기타 (수립절차)	- 지역주민, 서비스 공급자, 시민사회단체 등 다양한 주체들의 의견 반영 내용 보완	- 단양군지역사회보장협의체 실무분과 (8개분야) 위원 회의를 통한 사회보장 유관기관 의견 청취 및 계획 반영 - 2021년도 지역사회보장 조사 실시하여 지역주민 욕구 파악 및 반영
	- 지역주민대상 욕구조사 결과내용 반영 되어 있지 않아 보완 필요	- 2021년도 지역사회보장 조사 실시하여 지역주민 욕구 파악 및 반영
	- 계획수립 시 전년도 연차별시행결과 모니터링 및 평가 결과에 대한 내용 반영이 있기는 하나 너무 미흡하고 형식적으로 작성되어 있어 사업별로 구체적인 모니터링 및 평가 결과 반영 필요	- 지역사회보장계획 TF팀 및 모니터링반 운영 활성화 (회의일수 증)

구분	수립절차 점검	
	권고 내용	반영 결과
기타 (시행내용)	- 연차별 시행계획의 구성 체계 작성 시 중점추진사업과 세부사업을 구분하여 표시 요망	- 권고내용 반영
	- 사업의 대부분이 복지영역 위주로 구성 되어 있어 고용·교육, 소득, 건강 등의 사업 확대 및 연계성 보완 필요	- 2021년 지역사회보장 조사 결과에 따라 세부사업 재검토
	- 입법 추진 계획이 한건도 없음. 변화하는 지역주민의 새로운 욕구 및 문제 해결을 위해 입법 추진 계획 보완 필요	- 권고내용 반영
	- 전년도 연차별 시행계획 대비 폐지 사업이 너무 많음. 연차별계획수립 시 모니터링 및 평가회의 등 다양한 의견수렴 및 타당성 심의 등 객관화를 통해 폐지 사업을 줄일 수 있도록 보완	- 권고내용 반영
	- 연차별 시행 사업에 예산 반영 안 된 사업이 많아(커뮤니티케어 추진사업, 미래를 준비하는 영유아·아동·청소년 복지 증진과 인프라 확대 등) 예산 반영 필요	- 권고내용 반영
	- 세부사업의 추진체계에서 민관협력과 주민참여 방법이 없는 내용이 많고, 명확한 역할 구분이 없음. 민관협력 부분과 주민 참여 방법에 대한 명확한 역할 구분을 통해 체계성 및 협력성을 확보할 수 있도록 보완	- 권고내용 반영
	- 복지자원의 발굴, 관리, 연계, 활용에 대한 구체적인 내용 보완	- 자원분과 권고내용 보완 검토
- 사업성과지표에 따른 측정산식이 너무 단순 실적위주로 작성되어 있어 성과 지표를 정확하게 측정할 수 있도록 측정 산식을 산식화 할 수 있도록 보완	- 세부사업별 담당자별 보완 검토	

04

시·군·구 연차별 시행계획의 시행결과 평가계획

(1) 추진 체계

- 시군 평가를 위해 도 공무원, 사회보장위원회 위원, 민간전문가 등으로 구성된 별도의 평가 기구를 구성하여 평가할 계획이며, 지역사회보장계획을 통해 달성하고자 하는 목표와 세부 사업의 논리적 정합성 및 세부사업의 목표와 성과지표 구체화 등 계획과 시행의 합리성을 제고하고, 복지자원 관리, 행·재정 지원계획 등 사업의 집행 및 관리에 대한 지방자치단체의 책임성을 제고할 수 있도록 평가기준을 설정하고자 함

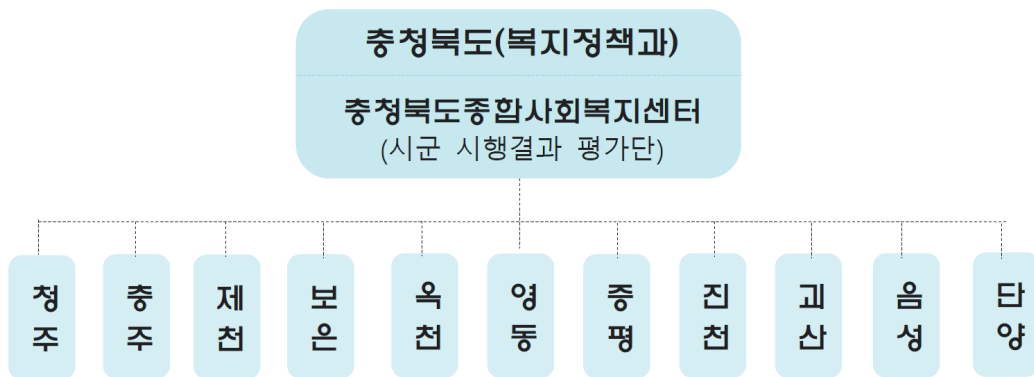

(2) 추진 시기 및 평가방법

시군 평가 흐름도

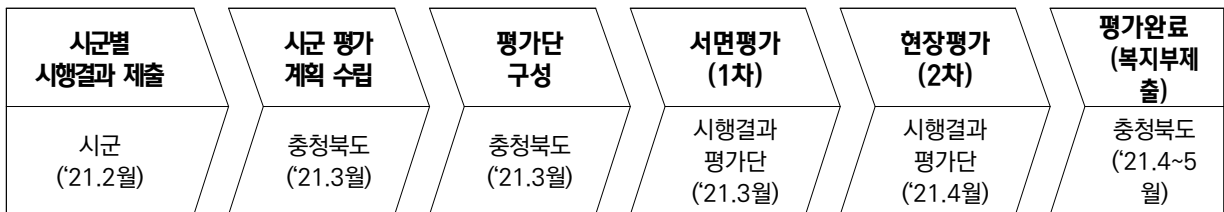

**서면평가(1차)**

- 평가기간 : 2021년 3월
- 평가대상 : 11개 시·군
- 평가방법 : 시군 시행결과 보고서에 대한 서면평가
- 평가기준 : 계획수립의 충실성, 시행과정의 적정성, 시행결과의 우수성, 지역주민의 참여도 및 민관협력
- 평가사항 : 우수 시군 선정(시 2개, 도 3개)

**현장평가 및 관계자 면담(2차)**

- 평가기간 : 2021년 4월
- 평가대상 : 우수 시군 선정(시 2개, 도 3개)
- 평가방법 : 서면평가에 대한 현장확인 및 관계자 면담
- 평가기준 : 계획수립의 충실성, 시행과정의 적정성, 시행결과의 우수성, 지역주민의 참여도 및 민관협력
- 평가사항 : 우수 시군의 시행결과 실적 사실관계 확인

**(3) 평가결과 활용 방안 등**

- 시군 지역사회보장계획 컨설팅 자료 활용
  - 지역사회보장계획 2020년 시행계획의 시행결과 및 2021년 시행계획에 대한 컨설팅 추진 시, 개선·보완 사항에 대한 의견 제시
  - 민간참여 활성화 추진, 모니터링 결과에 대한 차년도 계획 수립 반영 등 환류, 사업별 목적에 맞는 적정 성과지표 및 측정방법 등에 대한 컨설팅 실시
  - 평가 우수 시군에 대한 포상 추천 및 도지사 표창 시, 해당시군 우선 포상 등

**〈 추진체계 〉**

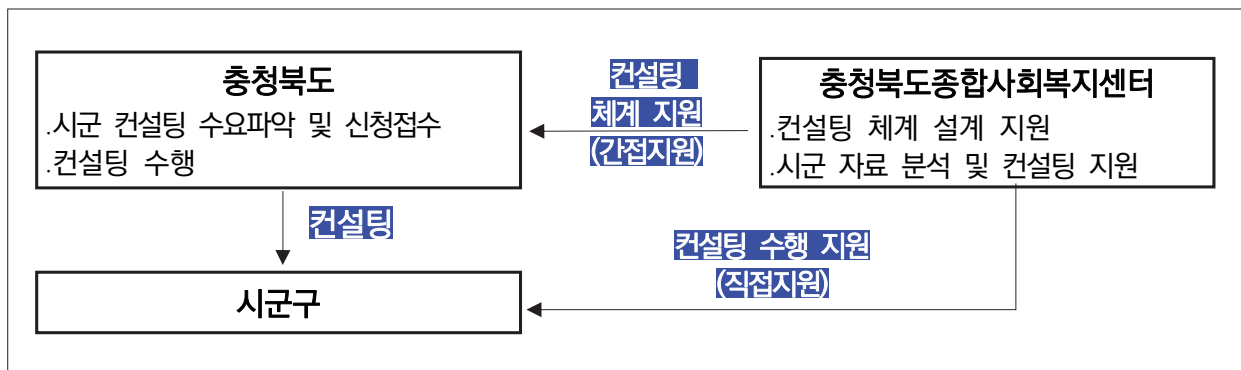

# VI

참고자료







[참고자료1] 지자체 사회복지관련 전체 사업 목록(사회복지, 보건분야전체사업)

일련번호	사업명	예산총액(백만원)						자체/보조	직접/지원	지역사회보장계획사업번호
		계	국비	지방비			기타			
				소계	시도	시군구				
1	도시재생사업	53,606	31,847	21,759	5,601	16,158		보조	지원	
2	주거급여지원	53,076	44,705	8,370	4,634	3,736		보조	지원	
3	우리동네살리기	10,604	6,362	4,242	561	3,681		보조	지원	
4	기존건축물화재안전성능보강지원사업	540	180	180	54	126	180	보조	지원	
5	농어촌장애인주택개조사업	346	173	173	121	52		보조	지원	
6	주거취약계층환경개선시범사업	70		70	21	49		자체	지원	
7	건축문화행정업무추진	64		64	64			자체	직접	
8	충북건축문화제지원	60		42	42		18	자체	직접	
9	공동주택관리지원	42		42	42			자체	직접	
10	안전한건축환경조성	14		14	14			자체	직접	
11	학교용지부담금징수교부	45		45	45			자체	직접	
12	장애인활동지원급여지원	66,813	46,769	20,044	4,009	16,035		보조	지원	
13	장애인연금	51,524	36,066	15,457	4,637	10,820		보조	지원	
14	장애인거주시설운영	46,295	32,406	13,888	4,167	9,722		보조	지원	
15	발달장애인가족활동서비스지원	4,929	3,450	1,479	296	1,183		보조	지원	
16	장애수당(기초)	4,183	2,928	1,255	878	376		보조	지원	
17	발달재활서비스지원	3,630	2,541	1,089	327	762		보조	지원	
18	장애수당(차상위등)	3,423	2,396	1,027	719	308		보조	지원	
19	발달장애인가족후활동서비스	2,471	1,730	741	148	593		보조	지원	
20	장애인거주시설교대인력지원	2,403	1,682	721	216	505		보조	지원	
21	장애인활동지원추가지원사업	1,893		1,893	515	1,379		자체	지원	
22	장애인의료비지원	1,512	1,210	302	212	91		보조	지원	
23	장애인단체활성화지원	1,382		1,382	1,364	18		자체	지원	
24	장애인거주시설기능보강	1,197	598	598	180	419		보조	지원	
25	개인운영장애인거주시설지원	1,149		1,149	230	919		자체	지원	
26	장애아동가족양육지원	1,305	913	391	391			보조	직접	
27	중증장애인자립생활지원사업	783	313	470	141	329		보조	지원	
28	충청북도장애인회관건립	100		100	100			자체	직접	
29	중증장애인자립생활센터운영	530		530	212	318		자체	지원	
30	도발달장애인지원센터운영	500	258	258	258			보조	직접	
31	여성장애인평생교육확대	270		270	108	162		자체	지원	
32	장애인거주시설실비입소이용료지원	272	190	82	24	57		보조	지원	
33	장애인가족지원센터운영	259		259	259			자체	직접	
34	충청북도장애인권익옹호기관운영	204	102	102	102			보조	직접	
35	장애인보조기기사례관리시범센터운영	217	108	108	108			보조	직접	
36	충청북도피해장애인쉼터운영(자체)	168		168	168			자체	직접	
37	도발달장애인가족지원서비스운영지원	170	85	85	85			보조	직접	
38	성인장애인평생교육기관운영	160		160	48	112		자체	지원	
39	충청북도피해장애인쉼터운영	145	73	73	73			보조	직접	
40	여성장애인교육사업지원	132	93	40	15	25		보조	지원	

일련번호	사업명	예산총액(백만원)						자체/보조	직접/지원	지역사회보장계획사업번호
		계	국비	지방비			기타			
				소개	시도	시군구				
41	전국피플퍼스트대회지원	130		100	50	50	30	자체	지원	
42	장애인교육비지원	120		120	48	72		자체	지원	
43	발달장애인가족휴식지원	103	72	31	31			보조	직접	
44	장애인활동지원가산급여	210	147	63	13	51		보조	지원	
45	장애인거주시설소자자립정착금지원	75		75	30	45		자체	지원	
46	충청북도피해장애인쉼터기능보강(자체)	22		22	22			자체	직접	
47	장애인재활보조기기지원	76	61	15	5	11		보조	지원	
48	발달장애인가공후견지원	76	61	15	15			보조	직접	
49	충청북도장애인권익옹호기관운영(자체)	40		40	40			자체	직접	
50	충북수레바퀴자립상담실운영	50		50	15	35		자체	지원	
51	여성장애인출산비용지원	55	39	17	5	12		보조	지원	
52	장애정도심사제도운영	45	22	22	7	16		보조	지원	
53	중증장애인자립홈지원	40		40	40			자체	직접	
54	발달장애인평생교육프로그램지원	40		40	12	28		자체	지원	
55	장애인거주시설공기청정기렌탈지원	40	24	16	5	11		보조	지원	
56	언어발달바우처사업	33	23	10	3	7		보조	지원	
57	발달장애인영유아기부모교육지원	20	10	10	10			보조	직접	
58	발달장애인부모심리상담지원	23	16	7	2	5		보조	지원	
59	장애인거주시설청소년문화체험비등지원	20		20	8	12		자체	지원	
60	시각장애인가정가스자동화차단기지원	18		18	9	9		자체	지원	
61	발달장애인성인전환기부모교육지원	20	10	10	10			보조	직접	
62	장애인거주시설인권실태조사	17		17	17			자체	직접	
63	발달장애인성인권부모교육지원	16	8	8	8			보조	직접	
64	장애인거주시설종사자교육	12		9	9		3	자체	직접	
65	장애인거주시설인권및자립생활교육	11		11	11			자체	직접	
66	장애인과비장애인참사랑노래자랑	10		4	4		6	자체	직접	
67	장애인거주시설지도점검	3		3	3			자체	직접	
68	장애인일반형일자리사업지원	7,273	3,636	3,636	1,091	2,545		보조	지원	
69	공공어린이재활의료센터건립	6,600	3,300	3,300	3,300			보조	직접	5-7
70	장애인복지일자리사업지원	4,125	2,063	2,063	619	1,444		보조	지원	
71	장애인지역사회재활시설운영	1,862		1,862	1,862			자체	직접	
72	장애인일반형일자리사업(시간제)지원	1,563	781	781	234	547		보조	지원	
73	장애인직업재활시설기능보강	1,557	723	809	217	506		보조	지원	
74	장애인(곰두리)체육관운영	1,235		1,235	1,235			자체	직접	
75	장애인일감만들어주기지원센터운영	830		830	325	487		자체	지원	7-8
76	점자도서관운영	498		498	150	349		자체	지원	
77	발달장애인이양보호사보조	475	275	238	82	192		보조	지원	
78	시각장애인인마사파견사업	466	403	93	30	71		보조	지원	
79	장애인.기업체상생맞춤형일자리사업	420		420	126	294		자체	지원	7-7
80	충청북도수어통역센터운영	346		346	334			자체	직접	

일 련 번 호	사업명	예산총액(백만원)					자체 /보조	직접 /지원	지역사회 보장계획 사업번호	
		계	국비	지방비						기타
				소계	시도	시군구				
81	충청북도장애인생활이동지원센터운영	267		267	266		자체	직접		
82	발달장애인근로자직무지도원파견시험사업	254		254	75	175	자체	지원		
83	여성장애인친화병원지정	200		200	60	140	자체	지원	5-5	
84	장애인생산품판매시설운영지원	169	68	101	102		보조	직접		
85	충북장애인생산품판매시설기능보강		26		26		자체	직접		
86	장애인건강증진활동사업	120		120	48	72	자체	지원		
87	중증장애인지역맞춤형취업지원사업	116	58	57	58		보조	직접		
88	장애인생산품판매활성화사업	40		40	40		자체	직접		
89	직무지도원사업참여발달장애인인턴지원	38		38	10	23	자체	지원		
90	장애인직업재활시설기능보강(자체)	15		15	15		자체	직접		
91	장애인기능경기대회개최	13		13	13		자체	직접		
92	노인장기요양기관시설급여자원	54,798		54,798	29,043	25,755	자체	지원		
93	치매전담형시설확충사업	4,730	3,784	946	284	662	보조	지원		
94	노인생활시설지원	2,216	1,551	665	199	465	보조	지원		
95	노인보호전문기관운영	799,998	399,999	399,999	399,999		보조	직접		
96	노인복지시설기능보강	558	279	279	84	195	보조	지원		
97	학대피해노인전용쉼터	195	97	97	97		보조	직접		
98	노인인권및학대예방사업	50		50	50		자체	직접		
99	학대피해노인심리상담지원	36		36	36		자체	직접		
100	요양보호사양성	31		31	31		자체	직접		
101	노인복지시설종사자교육	10		10	10		자체	직접		
102	노인복지시설지도점검	5		5	5		자체	직접		
103	기초연금	691,168	557,947	133,221	26,644	106,577	보조	지원		
104	노인일자리지원	105,661	52,830	52,830	5,283	47,547	보조	지원		
105	노인맞춤돌봄서비스(시군)	25,135	17,594	7,541	2,262	5,278	보조	지원		
106	경로당생년방비(양곡비)지원	7,916	1,979	5,937	1,781	4,156	보조	지원		
107	9988행복나누미	6,268		6,268	1,880	4,387	자체	지원	2-1	
108	독거노인·중증장애인응급안전알림서비스운영(시군)	2,023	1,011	1,011	202	809	보조	지원		
109	대한노인회충북연합회관증축	100		100	100		자체	직접		
110	노인일자리지원(자체)	1,273		1,273	569	704	자체	지원	3-5	
111	충청북도노인종합복지관운영지원	804		804	804		자체	직접		
112	경로당순회프로그램관리인력지원	536		536	107	428	자체	지원		
113	노인여가시설기능보강	9		9	9		자체	직접		
114	시니어클럽활성화지원	3		3	3		자체	직접		
115	대한노인회시군지회사무국운영지원	359		359	72	287	자체	지원		
116	경로당운영지원	353		353	54	299	자체	지원		
117	경로당광역지원센터운영	291	145	145	145		보조	직접		
118	대한노인회충북연합회운영지원	280		280	280		자체	직접		
119	경로당지킴이사업	188		188	57	132	자체	지원	2-3	
120	노인맞춤돌봄서비스거점기관운영	104	73	31	31		보조	직접		

일련번호	사업명	예산총액(백만원)						자체/보조	직접/지원	지역사회보장계획사업번호
		계	국비	지방비			기타			
				소계	시도	시군구				
121	사할린한인주민지원	57		57	11	45		자체	지원	
122	독거노인·중증장애인응급안전알림서비스거점기관운영	32	15	17	17			보조	직접	
123	효문화전승발전사업	30		30	5	25		자체	지원	
124	사회복지시설평가심사수당(노인)	25		25	25			자체	직접	
125	노인장애인복지업무추진	22		22	22			자체	직접	
126	도시사회복지시설정기안전점검	10		10	10			자체	직접	
127	인력운영비(노인일자리지원사업)	45	13	32	32			보조	직접	
128	참전유공자명예수당지원	1,928		1,928	1,928			자체	직접	
129	보훈단체지원	719		719	719			자체	직접	
130	독립유공자의료비지원	181		181	48	133		자체	지원	
131	독립유공자지원	60		60	60			자체	직접	
132	보훈분야업무추진	20		20	20			자체	직접	
133	충청보훈대상시상및보훈가족위안행사	20		20	20			자체	직접	
134	생계급여지원	184,896	155,520	29,376	16,209	13,168		보조	지원	
135	긴급복지지원사업	8,009	6,407	1,602		1,602		보조	지원	
136	저소득층미세먼지마크보급	4,638	2,319	2,319	826	1,493		보조	지원	
137	교육급여지원	3,299		489	147	343	2,810	자체	지원	
138	해산장제급여지원	1,549	1,295	254	76	178		보조	지원	
139	의료급여진료비지원	305,950	244,484	61,466	61,466			보조	직접	
140	시군의료급여사업지원	2,923	2,339	585	585			보조	직접	
141	시군의료급여관리사인건비지원	867	694	173	173			보조	직접	
142	의료급여기금운영	633	506	127	127			보조	직접	
143	의료급여관리사인건비	37	26	11	11			보조	직접	
144	자활근로사업	15,803	13,039	2,765	829	1,935		보조	지원	
145	지역사회서비스투자사업추진	11,091	7,911	3,180	1,009	2,171		보조	지원	
146	지역자활센터운영비지원	3,148	2,204	944		944		보조	지원	
147	희망키움통장사업지원	2,633	2,191	442	309	133		보조	지원	
148	가사간병방문관리사업비지원	1,215	875	340	102	238		보조	지원	
149	광역자활센터운영비지원	534	374	160	160			보조	직접	
150	청년저축계좌사업지원	1,081	917	164		164		보조	지원	
151	내일키움통장사업지원	189	156	33		33		보조	지원	
152	지역자활센터활성화지원	238		238	95	143		자체	지원	
153	자활장려금지원	269	222	47	14	33		보조	지원	
154	지역사회서비스청년사업단운영	126	88	38	38			보조	직접	
155	광역자활센터사업비지원	20		20	20			자체	직접	
156	자활다짐대회	14		14	14			자체	직접	
157	영유아보육료지원	177,923	125,801	52,122	31,137	20,986		보조	지원	
158	누리과정운영	78,927		78,927	78,927			자체	직접	
159	보육교직원인건비지원	71,488	36,314	35,174	17,587	17,587		보조	지원	
160	가정양육수당지원	30,509	20,449	10,060	5,030	5,030		보조	지원	

일련번호	사업명	예산총액(백만원)						자체/보조	직접/지원	지역사회보장계획사업번호
		계	국비	지방비			기타			
				소계	시도	시군구				
161	보육교직원처우개선지원(수당)	19,193	10,686	8,507	5,125	3,382		보조	지원	
162	보육교직원처우개선지원(보조,연장교사)	17,376	9,687	7,690	4,644	3,046		보조	지원	
163	보육교직원처우개선비지원	7,060		7,060	2,824	4,236		자체	지원	
164	공공형어린이집운영	4,684	2,644	2,040	1,262	779		보조	지원	
165	어린이집확충	3,120	1,560	1,560	780	780		보조	지원	1-5
166	시군보육교직원처우개선지원(대체교사)	3,378	1,870	1,508	899	609		보조	지원	
167	어린이집운영지원	1,939	1,058	881	511	370		보조	지원	
168	시군시간제보육지원(경상보조)	1,714	857	857	440	418		보조	지원	
169	보육교직원시간외근무수당지원	1,588		1,588	539	1,049		자체	지원	
170	어린이집아이행복(보육)도우미지원	1,156		1,156	106	1,050		자체	지원	
171	보육교직원장기근속수당지원	813		813	244	569		자체	지원	
172	어린이집공기청정기운영비지원	796		796	188	607		자체	지원	
173	어린이집기능보강	752	376	376	188	188		보조	지원	
174	보육교직원처우개선지원(대체교사)	593	297	297	297			보조	직접	
175	어린이집방역소독기보급	406		406	122	284		자체	지원	
176	충청북도육아종합지원센터운영	328	164	164	164			보조	직접	
177	어린이집안전공제회공제료지원	207		104	41	62	104	자체	지원	
178	법인어린이집차량운영지원	112		112	45	67		자체	지원	
179	장애아전문어린이집운전원인건비지원	153		153	77	77		자체	지원	
180	육아종합지원센터시군분소설치운영	141		141	71	70		자체	지원	
181	가정양육사업(직접)	129	65	65	65			보조	직접	
182	어린이집교원양성지원	110	55	55	55			보조	직접	
183	가정양육사업(시군)	86	43	43		43		보조	지원	
184	상담전문요원배치사업	81		81	81			자체	직접	
185	시군어린이집부모모니터링단운영	62	31	31	16	16		보조	지원	
186	충북육아종합지원센터온라인시스템구축	50		50	50			자체	직접	
187	시간제보육지원(경상보조)	44	22	22	22			보조	직접	
188	충청북도육아종합지원센터놀이체험실지원	35		35	35			자체	직접	
189	상담전문요원배치사업(국비)	58	29	29	29			보조	직접	
190	공공형어린이집환경개선비지원	30		30	11	19		자체	지원	
191	충청북도육아종합지원센터관리비지원	24		24	24			자체	직접	
192	시간제보육지원(자본보조)	20	10	10	5	5		보조	지원	
193	유아기성교육및성폭력예방등뮤지컬순회공연	20		20	20			자체	직접	
194	보육교직원아동학대예방교육지원	20		20	20			자체	직접	
195	어린이집중사자역량강화	20		20	20			자체	직접	
196	보육인의날행사지원	20		20	20			자체	직접	
197	방과후보육료지원	11		11	9	2		자체	지원	
198	어린이집부모모니터링단운영	10	5	5	5			보조	직접	
199	어린이집다문화영아교육지원	10		10	10			자체	직접	1-9
200	어린이집표준보육과정교육및컨설팅	10		10	10			자체	직접	

일련번호	사업명	예산총액(백만원)					기타	자체/보조	직접/지원	지역사회보장계획사업번호
		계	국비	지방비						
				소계	시도	시군구				
201	보육교직원연수	10		10	10			자체	직접	
202	보육서비스지원	10		10	10			자체	직접	
203	어린이집평가인증조력사업	10		10	10			자체	직접	
204	사회복무제도지원사업	12,803	12,803					보조	직접	
205	시군사회복지시설종사자대우수당지원	7,273		7,273	2,610	4,663		자체	지원	
206	노숙인시설운영비	5,260	3,682	1,578	1,578			보조	직접	
207	커뮤니티케어선도사업추진(경상)	1,724	862	862	259	604		보조	지원	
208	통합사례관리사인건비지원	1,479	739	739	222	517		보조	지원	
209	읍면동맞춤형통합서비스지원	1,285	900	386	39	347		보조	지원	
210	충청북도종합사회복지센터운영지원	625		625	625			자체	직접	4-2,6-8,8-9
211	사회복지시설종사자대체인력지원(국비)	548	383	164	164			보조	직접	
212	사회복지사업활성화지원	573		573	508	65		자체	직접	
213	노숙인시설기능보강	407	204	204	102	102		보조	지원	
214	사회복지시설종사자대우수당지원	346		346	346			자체	직접	
215	시군통합사례관리지원	165	83	83	17	66		보조	지원	
216	사회복지시설종사자힐링타임운영	130		130	130			자체	직접	8-7
217	개인운영복지시설운영지원	130		130	50	79		자체	지원	
218	사회복지시설생활자위문	128		128	128			자체	직접	
219	복지분야업무추진	66		66	66			자체	직접	
220	사회복지사보수교육지원	70		70	70			자체	직접	
221	사회복지지역대회지원	34	8	26	8	18		보조	지원	
222	사회복지의날기념행사	20		20	8	12		자체	지원	
223	사회복지사연찬회	8		8	8			자체	직접	
224	사회복지법인·시설교육	10		10	10			자체	직접	
225	사회복지시설평가심사수당(사회복지관)	10		10	10			자체	직접	
226	전국사회복지사체육대회참가	6		6	6			자체	직접	
227	사회복지법인지도·점검및교육추진여비	4		4	4			자체	직접	
228	주민생활현장의공공서비스연계강화	100	50	50	15	35		보조	지원	
229	아동수당급여	92,498	70,348	22,150	7,740	14,410		보조	지원	
230	지역아동센터운영비지원	13,362	6,681	6,681	2,004	4,677		보조	지원	
231	아동급식확대지원(학기중)	7,713		7,713	7,713			자체	직접	
232	아동복지교사파견지원	3,044	1,522	1,522	457	1,065		보조	지원	
233	취약계층아동통합서비스지원	3,016	2,413	603	228	375		보조	지원	
234	아동보호전문기관운영	2,302	1,147	1,155	424	731		보조	지원	3-2
235	요보호아동그룹홈운영지원	1,962	785	1,177	353	824		보조	지원	
236	아동발달지원계좌	1,483	1,038	445	133	311		보조	지원	
237	학대피해아동쉼터운영지원	1,523	598	924	296	628		보조	지원	
238	보호종료아동자립수당지급	1,224	979	245	85	160		보조	지원	
239	입양아동가족지원	872	610	262	78	183		보조	지원	
240	가정위탁지원센터운영	576		576	576			자체	직접	

일련번호	사업명	예산총액(백만원)						자체/보조	직접/지원	지역사회보장계획사업번호
		계	국비	지방비			기타			
				소계	시도	시군구				
241	지역아동센터환경개선지원	270	135	135	46	89		보조	지원	1-2
242	결연기관운영	261		261	261			자체	직접	
243	아동복지시설기능보강	645	323	323	97	226		보조	지원	
244	특성별지역아동센터추가지원	372	186	186	56	130		보조	지원	
245	보호종료아동주거지원통합서비스	208	167	42	42			보조	직접	
246	위기가정아동보호	177		177	53	124		자체	지원	
247	지역아동센터충청북도지원단운영	152	34	119	119			보조	직접	
248	지역아동센터운영비지원(자체)	122		122	49	73		자체	지원	
249	토요운영지역아동센터추가지원	131	66	66	20	46		보조	지원	
250	아동보호전담요원충원	362	289	72	26	46		보조	지원	
251	시설아동참고서지원	92		92	32	60		자체	지원	
252	요보호아동그룹홈종사자처우개선비지원	79		79	32	48		자체	지원	
253	경계선아동자립지원	53	37	16	5	11		보조	지원	
254	아동건전육성수련회및행사지원	55		55	55			자체	직접	
255	입양.가정위탁심리치료지원사업	29	20	9	9			보조	직접	
256	아동자립지원프로그램운영	40		40	40			자체	직접	1-1
257	입양축하금지원	32		32	9	22		자체	지원	
258	지역아동센터어깨동무한마음축제	30		30	30			자체	직접	
259	가정위탁아동상해보험료지원	30	21	9	9			보조	직접	
260	아동수당운영지원	30	21	9	3	6		보조	지원	
261	아동복지시설종사자연수	22		22	22			자체	직접	
262	아동학대예방교육·홍보지원	25		25	25			자체	직접	
263	아동용품구입비지원	25		25	9	16		자체	지원	
264	학대피해아동치유캠프	20		20	20			자체	직접	
265	아동보호전문기관기능보강	14		14	14			자체	직접	
266	공공부문아동학대예방교육	3		3	3			자체	직접	
267	아동보호전문기관설치	600	300	300	300			보조	직접	
268	학대피해아동쉼터설치	332	133	199	60	139		보조	지원	
269	아이돌봄지원	13,403	9,382	4,021	1,229	2,792		보조	지원	1-7
270	한부모가족자녀양육비등지원	12,619	10,095	2,524	1,262	1,262		보조	지원	
271	가족센터건립	4,854	3,317	1,537	600	937		보조	지원	
272	다문화가족특성화사업	3,441	1,721	1,721	516	1,204		보조	지원	
273	건강가정·다문화가족지원센터운영	3,993	1,997	1,997	599	1,398		보조	지원	
274	한부모가족지원	986		986	240	746		자체	지원	
275	다문화가족지원센터운영	311	155	155	47	109		보조	지원	6-6
276	공동육아나눔터운영	781	390	390	117	273		보조	지원	
277	가족역량강화지원	364	182	182	91	91		보조	지원	
278	다문화가족통번역지원(자체)	275		275	121	154		자체	지원	
279	행복가족상담서비스운영	240		240	120	120		자체	지원	
280	청소년한부모아동양육및자립지원	248	199	50	25	25		보조	지원	

일련번호	사업명	예산총액(백만원)						자체/보조	직접/지원	지역사회보장계획사업번호
		계	국비	지방비			기타			
				소개	시도	시군구				
281	한부모가족 복지시설 아이돌봄서비스 지원	137	96	41	12	29		보조	지원	
282	간강정 및 다문화가족지원센터 종사자 처우개선 지원	91		91	35	57		자체	지원	
283	공동생활가정형(매입임대) 주거지원	49	49					보조	지원	
284	권역별 미혼모부자 거점기관 운영	52	26	26	13	13		보조	지원	
285	다문화가족지원 거점센터 운영	39	19	19	19			보조	직접	
286	아이돌봄지원사업 종사자 처우개선	35		35	14	21		자체	지원	
287	다문화가족 한마음 축제 지원	30		30	15	15		자체	지원	
288	다문화가족 지원	25		25	25			자체	직접	
289	한부모가족 복지시설 입사자 상담·치료비 지원	22	11	11	6	6		보조	지원	
290	한부모가족복지시설 사회복무요원 인력 경비	16	16					보조	직접	
291	공동육아나눔터 종사자 처우개선	14		14	5	9		자체	지원	
292	돌봄공동체 지원	75	38	38		38		보조	지원	
293	가족친화 사회환경 조성	7		7	7			자체	직접	
294	통번역지원사 보수교육	2		2	2			자체	직접	
295	다함께돌봄센터 설치비 지원	1,285	835	450	180	270		보조	지원	
296	다함께돌봄센터 인건비 지원	1,299	650	650	260	390		보조	지원	
297	다함께돌봄센터 운영비 지원	88	44	44	18	26		보조	지원	
298	해바라기 센터 운영지원	875	612	262	131	131		보조	지원	
299	성폭력 상담소 운영지원	906	453	453	227	227		보조	지원	
300	가정폭력피해자 보호시설 운영지원	830	620	210	105	105		보조	지원	
301	성폭력피해자 보호시설 운영지원	710	504	206	103	103		보조	지원	
302	가정폭력 상담소 운영지원	723	362	362	181	181		보조	지원	
303	여성긴급전화 1366센터 운영(국비지원)	632	316	316	316			보조	직접	
304	성매매피해자 지원	343	207	136	68	68		보조	지원	
305	성매매피해아동청소년상담센터운영	94	47	47	24	24		보조	지원	
306	폭력피해 이주여성 상담소 운영지원	287	143	143	72	72		보조	지원	
307	폭력피해 이주여성 보호시설 운영지원	195	136	58	29	29		보조	지원	
308	여성폭력 관련 시설 운영비 지원	175		175	58	117		자체	지원	
309	가정폭력 피해자 치료·회복 프로그램 및 의료비 지원	120	84	36	18	18		보조	지원	
310	폭력예방교육 지역지원기관 지원	69	35	35	25	10		보조	직접	
311	성폭력피해자 치료·회복 프로그램	86	60	26	13	13		보조	지원	
312	성폭력피해자 의료비 간병비 지원	82	57	25	12	12		보조	지원	
313	여성긴급전화 1366센터 기능보강(자체사업)							자체	직접	
314	여성긴급전화 1366센터 기능보강(국비지원)	20	10	10	10			보조	직접	
315	성폭력피해자 돌봄비용등 지원	50	35	15	7	7		보조	지원	
316	여성폭력 관련 시설 종사자 처우개선	22		22	7	14		자체	지원	
317	성매매피해자 구조지원 사업	74	52	22	11	11		보조	지원	
318	해바라기센터 성폭력피해자 보호시설 기능보강 지원	59	29	29	15	15		보조	직접	
319	폭력피해여성 주거지원 운영지원	38	26	11	6	6		보조	지원	
320	성매매피해자 지원 기능보강	13	6	7	3	3		보조	직접	



일련번호	사업명	예산총액(백만원)						자체/보조	직접/지원	지역사회보장계획사업번호
		계	국비	지방비			기타			
				소개	시도	시군구				
321	장애아동청소년 성 인권교육	40	20	20	10	10		보조	직접	
322	여성긴급전화 1366센터 운영(자체사업)	30		30	30			자체	직접	
323	학교에서의 성 인권교육	29	15	15	15			보조	직접	
324	가정폭력 피해자 교정치료프로그램 운영	23	16	7	3	3		보조	지원	
325	가정폭력 피해자 보호시설 기능보강	54	27	27	14	14		보조	직접	
326	여성폭력피해자 긴급지원	16		16	5	11		자체	지원	
327	여성폭력 관련 시설 종사자 보수교육							보조	직접	
328	공직자 폭력예방교육	4		4	4			자체	직접	
329	폭력예방교육 지역자원관 지원(가정폭력예방교육)							보조	직접	
330	폭력피해여성 주거지원 임대보증금	0	0					보조	직접	
331	폭력피해 이주여성 보호시설 안전보강	2	2	1	0	0		보조	직접	
332	여성친화 청사환경 조성	217		217	217			자체	직접	
333	충북여성재단 운영	1,317		1,317	1,317			자체	직접	
334	여성단체활성화	184		184	184			자체	직접	
335	성평등정책 활성화	67		67	67			자체	직접	
336	여성정책사업추진	38		38	38			자체	직접	
337	새일센터 지정운영(직접)	2,070	1,268	802	802			보조	직접	
338	새일센터 지정 운영(시군)	1,739	1,191	548		548		보조	지원	
339	충북여성인턴제(징검다리사업) 운영	932		932	223	710		자체	지원	
340	지역활성화 청년여성일자리 사업	413	226	186	186			보조	직접	
341	여성취업지원센터 지원	327		327	98	229		자체	지원	
342	디지털 홍보마케팅 청년여성일자리 사업(프로그램)	366	200	165	165			보조	직접	
343	충북여성인력개발센터 지원(자체)	216		216	216			자체	직접	
344	여성취업지원기관 종사자 처우개선비 지원	96		96	60	36		자체	지원	
345	지역활성화 청년여성일자리 사업(자체)	124		124	124			자체	직접	7-9
346	디지털 홍보마케팅 청년여성일자리 사업(자체)	151		151	151			자체	직접	
347	충북 청년여성 희망일터 지원사업	100		100	100			자체	직접	
348	창업여성 지원	50		50	50			자체	직접	
349	여성친화기업 환경조성	20		20	20			자체	직접	7-6
350	여성취업기관 지원	20		20	20			자체	직접	
351	광역여성취업지원네트워크활성화	18		18	18			자체	직접	
352	공공청소년수련시설 기능보강(자원전환사업)	4,387		4,387	4,387			자체	직접	
353	공공청소년수련시설 기능보강(직접전환사업)	1,000		1,000	1,000			자체	직접	
354	청소년종합진흥원 활동 지원	651	163	488	488			보조	직접	
355	여성청소년 보건위생물품 지원	478	239	239	119	119		보조	지원	
356	청소년수련시설 지도사 지원(지원)	442	221	221		221		보조	지원	
357	청소년지도자 처우개선비 지원	372		372	189	180		자체	지원	
358	청소년 환경교육 프로그램	314	220	94	94			보조	직접	
359	청소년 어울림마당 운영지원	215	86	129	39	90		보조	지원	
360	자연학습원 운영지원	100		100	100			자체	직접	

참고자료

일련번호	사업명	예산총액(백만원)						자체/보조	직접/지원	지역사회보장계획사업번호
		계	국비	지방비			기타			
				소개	시도	시군구				
361	청소년 동아리 활동지원	96	39	58	17	40		보조	지원	
362	자연학습원 기능보강	66		66	66			자체	직접	
363	청소년 운영위원회 운영	40	17	17		17		보조	지원	
364	청소년국제교류	36		36	36			자체	직접	
365	청소년단체 수련활동 프로그램 운영	36		36	36			자체	직접	
366	청소년 참여기구 활동지원사업	10		10	10			자체	직접	3-1
367	국제야영대회 청소년 참가	15		15	15			자체	직접	
368	청소년 예술제	12		12	12			자체	직접	
369	지역청소년참여위원회 운영	11	11			11		보조	직접	
370	시도청소년참여위원회 운영	10	5	5	5			보조	직접	
371	청소년 방과후 활동지원	2,285	1,147	1,138	344	794		보조	지원	
372	청소년 쉼터 운영지원(지원)	1,655	827	827	248	579		보조	지원	
373	학교 밖 청소년 지원(지원)	1,314	920	394		394		보조	지원	6-5
374	청소년안전망 구축(지원)	1,178	589	589		589		보조	지원	
375	동반자프로그램운영지원(지원)	753	377	377		377		보조	지원	
376	청소년상담지원사업	574		574	574			자체	직접	
377	청소년안전망 구축(직접)	409	205	205	205			보조	직접	
378	학교 밖 청소년 지원(직접)	353	247	106	106			보조	직접	6-5
379	성문화센터 운영지원(직접)	312	156	156	156			보조	직접	
380	청소년 쉼터 운영지원(직접)	224	112	112	112			보조	직접	
381	성문화센터 운영지원(지원)	156	78	78		78		보조	지원	
382	학교 밖 청소년 급식비 지원(지원)	122	61	61		61		보조	지원	
383	학교폭력 원스톱 지원센터(지원)	115	57	57		57		보조	지원	
384	동반자프로그램운영지원(직접)	104	52	52	52			보조	직접	
385	117학교폭력신고센터 운영(직접)	75	68	7	7			보조	직접	
386	청소년특별지원 사업(지원)	76	53	23		23		보조	지원	
387	인터넷 중독 전담상담사 배치사업(직접)	70	35	35	35			보조	직접	
388	인터넷 중독 전담상담사 배치사업(지원)	35	18	18		18		보조	지원	
389	청소년유해환경감시단 운영	14	7	7	4	4		보조	지원	
390	청소년 알바 인권센터 운영	10		10	10			자체	직접	
391	성교육 자원활동가 양성	14		14	14			자체	직접	
392	쉼터 퇴소 청소년 자립지원수당 지원	11	5	5	5			보조	직접	
393	학교 밖 청소년 급식비 지원(직접)	9	4	4	4			보조	직접	
394	청소년유해환경감시단 지역협의회 운영	4	2	2	2			보조	직접	
395	성문화센터 교구 구입	3	3					보조	직접	
396	청소년 진로캠프	11		11	11			자체	직접	
397	쉼터 퇴소 청소년 자립지원수당 지원	11	5	5	5			보조	직접	
398	학교 밖 청소년 급식비 지원(직접)	7	3	3	3			보조	직접	
399	청소년유해환경감시단 지역협의회 운영	4	2	2	2			보조	직접	
400	성문화센터 교구 구입	3	3					보조	직접	

일련번호	사업명	예산총액(백만원)					자체/보조	직접/지원	지역사회보장계획사업번호	
		계	국비	지방비						기타
				소계	시도	시군구				
401	충청북도 노사민정협의회 운영지원	172		172	172		자체	직접		
402	지역 노사민정협력 활성화 사업	160	80	80	80		보조	직접		
403	노동정책 기본계획 수립	150		150	150		자체	직접		
404	근로자 종합복지관 운영	143		143	143		자체	직접		
405	노사 교육 연수 등 지원	106		106	106		자체	직접		
406	노동자 희망나눔 장학제도 운영	53		53	53		자체	직접		
407	근로자 권리보호센터 운영 지원	30		30	30		자체	직접		
408	충북 근로자 건강센터 운영지원	20		20	20		자체	직접		
409	생산적 일손봉사 운영 지원	4,118		4,118	2,359	1,759	자체	지원		
410	생산적 일손 긴급지원반 운영	1,611		1,611	806	806	자체	지원		
411	생산적 일자리사업 활성화	185		185	185		자체	직접		
412	고용안정 선제대응 패키지 사업	8,615	7,315	1,300	1,300		보조	직접		
413	지역산업맞춤형일자리창출지원사업	5,058	4,046	1,012	1,012		보조	직접		
414	지역방역일자리사업	2,722	1,361	1,361	408	953	보조	지원		
415	투자협약기업 맞춤형 인력양성 및 취업지원	875	775	100	100		보조	직접		
416	지역산업맞춤형일자리창출지원사업(자체)	636		636	636		자체	직접		
417	충북 미래 신산업(G+3) 인력양성 실행계획 수립	500	150	350	350		보조	직접		
418	일자리 창출 운영	28		28	28		자체	직접		
419	지역 일자리 목표관리제 우수시군 장려금 지원	14		14	14		자체	직접		
420	고용동향 실무협의회 운영	6		6	6		자체	직접		
421	도기능경기대회 개최 및 전국대회 출전	591		591	591		자체	직접		
422	인력센터이용구직자 급식지원	171		171	85	85	자체	지원		
423	충청북도 명장 육성지원	53		53	53		자체	직접		
424	외국인근로자 지원	50		50	50		자체	직접		
425	충청북도 명장 숙련기술 전수 멘토링	15		15	15		자체	직접		
426	충청북도 자랑스러운 직업인 선정	4		4	4		자체	직접		
427	신중년 경력형 일자리사업	2,351	1,175	1,175	1,175		보조	직접		
428	중장년 고용지원 사업	660		660	660		자체	직접		
429	신중년 사회공헌사업	547	438	109	109		보조	직접		
430	중장년 일자리지원센터 구축	400		400	400		자체	직접		
431	고용우수기업 지원사업	530		530	530		자체	직접		
432	일자리지원센터 지원사업	424		424	424		자체	직접		
433	청년기능인력 취업지원사업	415	214	201	201		보조	직접		
434	충청북도 취업박람회 개최	74		74	74		자체	직접		
435	언택트(비대면) 취업지원 사업	68		68	68		자체	직접		
436	취업 활성화를 위한 구직자 면접비 지원	50		50	50		자체	직접		
437	중소기업 근로자 명함제작 지원	20		20	20		자체	직접		
438	충북 일자리 이음버스 운영	15		15	15		자체	직접		
439	의료관련감염병 표본감시체계 운영(운영비)	2	2				보조	직접		
440	결핵순회지도 활동지원	1		1	1		자체	직접		

일련번호	사업명	예산총액(백만원)					기타	자체/보조	직접/지원	지역사회보장계획사업번호
		계	국비	지방비						
				소개	시도	시군구				
441	진드기 매개 감염병 예방관리 사업	2	2					보조	직접	
442	코로나바이러스감염증19 격리입원치료비 지원	112	56	56	56			보조	직접	
443	신종·재출현 감염병 위기관리 대응훈련	9	4	4	4			보조	직접	
444	해외유입 신종감염병 교육 및 홍보	8		8	8			자체	직접	
445	생물테러 이중감시체계 운영	11	6	6	6			보조	직접	
446	열대풍토 및 기생충질환예방관리	3	3					보조	직접	
447	격리치료 감염병 입원치료비	14	7	7	7			보조	직접	
448	감염병 홍보 및 감시활동 강화	13		13	13			자체	직접	
449	한센환자 선도사업	14		14	14			자체	직접	
450	생물테러 초동대응요원 개인보호구 구매지원	26	13	13	13			보조	직접	
451	생물테러 초동대응요원 교육 및 훈련 지원	28	14	14	14			보조	직접	
452	주요감염병표본감시사업	35	17	17	17			보조	직접	
453	국가결핵예방사업	74	37	37	37			보조	직접	
454	에이즈 예방사업	53		53	53			자체	직접	
455	취약계층 결핵검진사업	36		36	36			자체	직접	
456	결핵관리사업	14		14	14			자체	직접	
457	신종감염병 입원치료병상 확충유지	86	86					보조	직접	
458	한센병환자 관리지원	67	33	33	33			보조	직접	
459	한센인피해사건 피해자 생활지원	86	86					보조	직접	
460	의료관련감염병 표본감시체계 운영	128	128					보조	직접	
461	방역활동강화	100		100	100			자체	직접	
462	한센인진료사업	140		140	140			자체	직접	
463	의료기관 결핵관리사업	302	302					보조	직접	
464	에이즈 및 성병예방	534	244	289	118	171		보조	지원	
465	감염병관리지원단 운영 지원	600	300	300	300			보조	직접	
466	시군 예방접종 등록관리 지원	375	187	187		187		보조	지원	
467	시군 결핵예방사업	1,495	747	747	107	640		보조	지원	
468	호흡기 전담 클리닉 설치운영 지원	1,600	1,600					보조	직접	
469	국가예방접종 실시	22,998	11,499	11,499	3,450	8,049		보조	지원	
470	국가예방접종 역학조사 활동비 지원	13	7	7	7			보조	직접	
471	수유실 운영	1		1	1			자체	직접	
472	지역사회건강조사(도 통계생성)	10		10	10			자체	직접	
473	표준모자보건수첩 제작	13	7	7	3	3		보조	지원	
474	영유아 발달장애 정밀검사비 지원	26	21	5	2	4		보조	지원	
475	의료급여수급권자 건강검진 안내 등 홍보비	18	14	4	1	2		보조	지원	
476	지역 보건사업 우수사례 발굴 역량강화	27	14	14		14		보조	직접	
477	청소년산모 임신출산 의료비 지원사업	30	15	15	8	8		보조	지원	
478	만성질환 전문가 육성(FMTP)	38	19	19		19		보조	지원	
479	의료급여수급권자 영유아 건강검진	22	17	4	1	3		보조	지원	
480	모자보건사업 보조인력비	47	24	24	12	12		보조	지원	

일 련 번 호	사업명	예산총액(백만원)						자체 /보조	직접 /지원	지역사회 보장계획 사업번호
		계	국비	지방비			기타			
				소계	시도	시군구				
481	도 심뇌혈관질환 예방관리사업	69	35	35	35			보조	직접	
482	장애인구강진료센터 진료비 및 운영비 지원	264	132	132	132			보조	직접	
483	선천성 난청검사 및 보청기 지원	23	12	12	6	6		보조	지원	
484	재가암환자 관리	137	69	69	21	48		보조	지원	
485	고위험임산부 의료비 지원사업	192	96	96	48	48		보조	지원	
486	선천성대사이상 검사 및 환아관리	132	66	66	33	33		보조	지원	
487	찾아가는 산부인과	200	100	100	50	50		보조	지원	
488	암생존자 통합지지 관리	200	100	100	100			보조	직접	
489	지역암센터 지원	201	100	100	100			보조	직접	
490	보건소 모바일 헬스케어 사업	805	402	402	80	322		보조	지원	
491	저소득층 금연치료 지원	280	280					보조	직접	
492	미숙아 및 선천성이상아 의료비 지원	332	166	166	83	83		보조	지원	
493	의료급여수급권자 일반 건강검진	281	225	56	17	39		보조	지원	
494	지역사회건강조사	951	475	475		475		보조	지원	
495	난임부부 시술비 지원 사업	1,210	605	605	303	303		보조	지원	
496	저소득층 기저귀·조제분유 지원	1,504	752	752	376	376		보조	지원	
497	희귀난치성질환자 의료비지원	2,779	1,390	1,390	417	973		보조	지원	
498	방문건강관리사업	2,482	1,241	1,241	248	993		보조	지원	
499	암환자 의료비 지원	2,572	1,286	1,286	386	900		보조	지원	
500	암 조기검진 사업	2,928	1,464	1,464	439	1,025		보조	지원	
501	지역사회중심 금연지원서비스	3,722	1,861	1,861	404	1,457		보조	지원	
502	산모신생아 건강관리 지원사업	4,072	2,889	1,183		1,183		보조	지원	
503	지역사회 통합건강증진사업	6,766	3,383	3,383	755	2,628		보조	지원	
504	공중보건장학제도 운영	41	20	20	20			보조	직접	
505	지방의료원 정보화지원	80	40	40	40			보조	직접	
506	공공보건 프로그램 사업	50	50					보조	직접	
507	공공보건의료지원단 운영 지원	330	150	180	180			보조	직접	
508	공공보건의료 협력체계 구축	1,270	635	635	635			보조	직접	
509	건강생활지원센터 신축	919	689	230	115	115		보조	지원	
510	지방의료원 의료인력 지원사업	200	100	100	100			보조	직접	
511	농어촌 보건의료서비스 개선사업	3,843	2,562	1,281	641	641		보조	지원	
512	충주의료원 시설임대료	4,625	2,313	2,313	2,313			보조	직접	
513	지방의료원등 기능강화(시설장비 현대화)	17,880	8,940	8,940	8,940			보조	직접	
514	지방의료원등 기능강화(기능 특성화)	4,678	2,339	2,339	2,339			보조	직접	
515	공중보건 의사 숙소 임차	4		4	4			자체	직접	
516	이동응급재난관리훈련 등 운영	6		6	6			자체	직접	
517	외국인근로자 및 노숙자 등 의료서비스 지원	6	5	1	1			보조	직접	
518	충북도립노인전문병원 안전진단	8		8	8			자체	직접	
519	외국인환자 통역전문요원 지원사업	9		5	5		5	자체	직접	
520	헌혈홍보사업	13		10	10		3	자체	직접	

일련번호	사업명	예산총액(백만원)						자체/보조	직접/지원	지역사회보장계획사업번호
		계	국비	지방비			기타			
				소개	시도	시군구				
521	도 역학조사관 추가 업무활동장려금 지원	22		22	22			자체	직접	
522	지역 응급의료사업	22		22	22			자체	직접	
523	공중보건조사 직무교육	22		22	22			자체	직접	
524	보건소 신속대응반 운영지원	28	20	8	8			보조	직접	
525	충북 방문 주요외빈 의료체험	10		5	5		5	자체	직접	
526	취약지 원격협진 네트워크 운영	59	59					보조	직접	
527	보건진료 전담공무원 보수교육	38		38	11	26		자체	지원	
528	자동심장충격기 보급 지원	110	55	55	28	28		보조	지원	
529	재난거점병원 운영지원	75	37	37	37			보조	직접	
530	심폐소생술 등 응급처치교육비 지원	160	80	80	80			보조	직접	
531	재난의료 무선통신망 운영	199	139	60	60			보조	직접	
532	응급실 운영 의료기관 스프링클러 설치 지원	790		100	50	50	690	자체	지원	
533	치매안심요양병원 공공사업 지원(직접)	100	50	50	50			보조	직접	
534	충북 해외의료 홍보마케팅 지원	60		30	30		30	자체	직접	
535	외국인환자 유치 활성화	60		60	60			자체	직접	
536	응급의료지원센터 운영비 지원	154	77	77	77			보조	직접	
537	소아청소년 의료취약지 지원(운영)	250	125	125	63	63		보조	지원	
538	충북도립노인전문병원 운영비 지원사업	300		300	300			자체	직접	
539	저소득층 간병서비스 지원사업	190		133	133		57	자체	직접	
540	분만취약지 지원사업	900	450	450	225	225		보조	지원	
541	치매안심요양병원 공공사업 지원(시군)	490	245	245		245		보조	지원	
542	보건진료소 보조인력 지원	789		789	179	610		자체	지원	
543	응급의료기관 지원	690	690					보조	직접	
544	공립요양병원 치매기능보강사업	1,500	750	750		750		보조	지원	
545	취약지 응급실 운영기관 지원	1,533	1,533					보조	직접	
546	정신장애인 재활지원	3		3	3			자체	직접	
547	치매공공후견 광역지원단(광역치매센터) 운영비	5	3	1	1			보조	직접	
548	충청북도 광역치매센터 종사자 처우개선비 지원	10		10	10			자체	직접	
549	치매노인 공공후견 지원	32	25	6	1	5		보조	지원	
550	충청북도 자살예방 성과평가	10		10	10			자체	직접	
551	자살예방실무자 정신건강증진사업	32	32					보조	직접	
552	지역사회 자살예방 네트워크 구축	53		53	18	35		자체	지원	3-3
553	정신질환 치료비 지원 사업	256	128	128	51	77		보조	지원	
554	중독관리통합지원센터 운영	163	82	82	24	57		보조	지원	
555	치매 인식개선지원	160		160	48	112		자체	지원	
556	정신건강복지센터 등 종사자 처우개선비 지원	222		222	101	121		자체	직접	
557	자살위험자 응급개입치료비 지원	199		199	46	153		자체	지원	3-3
558	정신건강복지센터 자살예방사업 지원	247	124	124	49	74		보조	지원	
559	우울증환자 치료관리비 지원	432		432	108	324		자체	지원	3-3
560	응급개입팀 운영	450	225	225	169	56		보조	지원	

일련번호	사업명	예산총액(백만원)						자체/보조	직접/지원	지역사회보장계획사업번호
		계	국비	지방비			기타			
				소계	시도	시군구				
561	광역치매센터 운영	601	421	180	180			보조	직접	3-6
562	자살예방 및 정신건강증진사업	611	305	305	92	214		보조	지원	
563	아동·청소년 정신보건사업	732	366	366	366			보조	직접	
564	광역정신건강복지센터 운영	861	431	431	431			보조	직접	
565	치매환자 돌봄재활 지원	1,044		1,044	198	846		자체	지원	3-7
566	치매치료관리비(약제비) 지원	1,940	970	970	291	679		보조	지원	
567	정신보건시설 기능보강	1,308	654	654		654		보조	지원	
568	정신건강복지센터 인력확충	2,761	1,380	1,380	607	774		보조	지원	
569	정신건강복지센터 운영	2,579	1,290	1,290	516	774		보조	지원	
570	정신요양시설 운영 지원	10,333	7,233	3,100	1,033	2,067		보조	지원	
571	치매안심센터 운영 지원	10,683	8,546	2,137	427	1,709		보조	지원	
572	대기측정망 설치	300	150	150	150			보조	직접	
573	대기측정망 운영	1,203		1,203	1,203			자체	직접	
574	노로바이러스 검사 지원	13	5	8	8			보조	직접	
575	인플루엔자 등 진단 및 감시사업	15	8	8	8			보조	직접	
576	주요감염병 표본감시사업	17	9	9	9			보조	직접	
577	에이즈 및 성병실험실진단지 자체보조	20	10	10	10			보조	직접	
578	건강기능식품 관리	24	12	12	12			보조	직접	
579	생물테러대응 실험실 네트워크 운영	27	14	14	14			보조	직접	
580	노로바이러스대응 실험실 감시망 운영	29	9	20	20			보조	직접	
581	급성호흡기바이러스실험실 감시망 운영	31	16	16	16			보조	직접	
582	수인성·식품매개성감염병감시망 운영	36	18	18	18			보조	직접	
583	국가결핵 예방사업	43	21	21	21			보조	직접	
584	유통수산물 관리	62	31	31	31			보조	직접	
585	식중독균 검사 지원	63	25	38	38			보조	직접	
586	식의약품안전감시 및 대응	68		68	68			자체	직접	
587	실험실 검사능력 강화	68	34	34	34			보조	직접	
588	선제적 유통 농산물 안전관리 사업	86		86	86			자체	직접	
589	보건의료검사	100		100	100			자체	직접	
590	지역거점진단 인프라 구축(진단장비 등 지원)	110	44	66	66			보조	직접	
591	지역거점진단 인프라 구축(운영비 지원)	174	69	104	104			보조	직접	
592	보건의료 검사장비 구입	700		700	700			자체	직접	
593	코로나19등 신종감염병 진단 및 감시망 운영	1,048		1,048	1,048			자체	직접	
594	연구실 안전관리	23		23	23			자체	직접	
595	보건환경연구원 청사 증축	300		300	300			자체	직접	
596	청사관리	347		347	347			자체	직접	
597	연구원운영	348		348	348			자체	직접	
598	시책관련조사연구	43		43	43			자체	직접	
599	환경분야 시험검사의 국제적 적합성 기반 구축 사업	243	122	122	122			보조	직접	
600	환경오염도 검사	355		355	355			자체	직접	

일련번호	사업명	예산총액(백만원)					자체/보조	직접/지원	지역사회보장계획사업번호	
		계	국비	지방비						기타
				소계	시도	시군구				
601	환경관리검사 측정장비 구입	897		897	897		자체	직접		
602	식품안전 감시 및 대응(도)	2	1	1	1		보조	직접		
603	유통 수산물 안전관리	4	2	2		2	보조	지원		
604	식품 유해물질 안전관리	2	2				보조	직접		
605	식품위생 감시활동	10		10	10		자체	직접		
606	식품위생 업무추진	10		10	10		자체	직접		
607	위생용품 안전관리 기반강화	10	5	5		5	보조	지원		
608	식품 및 의약품 안전관리 추진	13	13				보조	직접		
609	공중위생업소 관리	14		14	14		자체	직접		
610	건강기능식품 안전관리	27	13	13		13	보조	지원		
611	어르신(시니어) 감시단 활동비	32	16	16		16	보조	지원		
612	식품안전 감시 및 대응(시군)	81	41	41		41	보조	지원		
613	어린이 기호식품 전담관리원 활동	94	47	47		47	보조	지원		
614	소규모 어르신급식시설 위생영양관리 지원	125	50	75	25	50	보조	지원		
615	향토음식거리 지원	145		145	54	91	자체	지원		
616	어린이 급식관리지원센터 운영	4,200	2,100	2,100	420	1,680	보조	지원		
617	마약류 불법행위 근절 홍보	2		2	2		자체	직접		
618	다소비 의약품 등 안전강화	2		2	2		자체	직접		
619	유해물질 안전관리(의약품)	3	3				보조	직접		
620	마약류중독자 재활치료	1	1	1	1		보조	직접		
621	한약재 유통지원시설 설치비(BTL) 상환	813	406	406	203	203	보조	지원		



# VII

붙임자료





[붙임자료1] 연차별 시행계획의 세부 사업별 시행 계획

1) 세부사업 1-1(가정 외 보호 필요 아동을 위한 돌봄 내실화)

구 분		주요 내용		
사업명	사업번호	세부 사업명		중점추진사업 여부
	1-1	가정 외 보호 필요 아동을 위한 돌봄 내실화		여
사업소관	담당과	담당팀	담당자	연락처
	복지정책과	아동복지팀	지현옥	220-3044
사업목적	시설 퇴소(예정)아동에게 대학진학 상담, 자격증 취득 및 지역사회 자원연계 등에 관한 지원과 정보제공으로 시설입소 아동의 자립에 필요한 종합적이고 체계적인 서비스 제공으로 안정적인 사회진출 유도			
추진근거(관련규정)	아동복지법 제15조(보호조치), 제59조(비용보조)			
사업 변경내용 및 취지	전년도 연차별 계획에 포함되었던 사업(아동양육시설 소속사화, 위탁가정 지원금, 아동자립지원시설)은 2019년 시군 이양되어 시군비100%로 운영되고 있으며, 시군의 특색에 맞게 추진되고 있어 다른 사업으로 변경하고자 함.			
사업기간	2021년 1월 ~ 2021년 12월			
지원 대상	선정 기준	시설 퇴소(예정)아동		
	대상 규모	11개 시설 퇴소아동		
지원 내용	지원 유형	퇴소아동에게 프로그램 제공		
	지원 수준	- 프로그램비 : 자립지원 및 정서함양 프로그램(10,000천원) - 운영비 : 인건비(25,464천원), 수송비(4,536천원)		
전달 체계	지원 절차	시설별 자립전담요원 추천 등을 통해 대상자 선발		
	수행 기관	충북아동복지협회		

구 분		주요 내용					
재원구성 (비중)		2020년 예산(A) (지속사업만)		2021년 예산(B)		전년대비 증감률(% (B/A*100))	
사업비 (백만원)	계(①+②+③)	40	(100%)	40	(100%)	0	
	지방비	소계 (①+②)	40	(100%)	40	(100%)	0
		①시도비	40	(100%)	40	(100%)	0
		②시군구비	-	( %)	-	( %)	-
	③기타 (국비)	-	( %)	-	( %)	-	
	비고						
수행 목표	성과지표	참여아동 만족도					
	측정산식	참여아동 만족도 결과(5점 척도)					
	자료수집방법 및 출처	참여아동 만족도 결과					
	목표수준(2021)	3.5점(5점 척도)					
	목표수준 산출근거	참여자 만족도 100점 기준 70점(우수)으로 목표 설정					
추진 체계	참여기관	기관별 역할			민관협력 및 주민참여 방법		
	충청북도	예산확보 및 보조금 교부			시설별 자립전담요원 간담회 등을 통해 프로그램 방향 설정 및 추진 결과 환류		
	충북아동복지협회	사업계획 수립 및 추진					
	아동복지시설	대상자 선발·추천					

## 2) 세부사업 1-4(지역아동센터 돌봄 환경개선)

구 분		주요 내용		
사업명	사업번호	세부 사업명		중점추진사업 여부
	1-4	지역아동센터 돌봄 환경개선		부
사업소관	담당과	담당팀	담당자	연락처
	복지정책과	아동복지팀	강창희	220-3043
사업목적	노후된 지역아동센터의 환경개선을 지원하여 아동의 안전하고 건강한 성장지원			
추진근거(관련규정)	아동복지법 제59조(비용보조)			
사업 변경내용 및 취지	사업명은 어떤 사업을 하고자 하는 것인지 명확하게 보여줄 필요가 있음. 따라서 현재의 사업명과 사업목적의 내용 변경 - 사업명 : 방과후 아동 돌봄서비스의 질적 성장지원→지역아동센터 돌봄 환경개선 - 목 적 : 노후된 지역아동센터의 환경개선 지원을 통하여 취약계층 아동의 돌봄 환경개선 → 노후된 지역아동센터의 환경개선을 지원하여 아동의 안전하고 건강한 성장지원			
사업기간	2021년 1월 ~ 2021년 12월			
지원 대상	선정 기준	11개 시·군 지역아동센터		
	대상 규모	17개소(법인·지자체 5개소, 개인시설 12개소)		
지원 내용	지원 유형	- 지역아동센터 시설 내부 돌봄시설 리모델링 - 내부 돌봄환경 개선을 위한 도배·장판(마루포함) 교체, 조명(기기포함), 주방(싱크대, 찬장 교체), 화장실 개·보수 외에도 아동 안전시설(소방시설 및 석면제거 등) 가능		
	지원 수준	- 법인·지자체 5개소 : 개소당 30천원(198,150원/㎡) - 개인등 12개소 : 개소당 10천원(66,050원/㎡)		
전달 체계	지원 절차	신청에 따른 선정(시군에서는 우선 선정기준에 따라 심사·선정)		
	수행 기관	보건복지부, 충청북도, 시·군, 시·군 지역아동센터		

구 분		주요 내용					
사업비 (백만원)	재원구성 (비중)	2020년 예산(A) (지속사업만)		2021년 예산(B)		전년대비 증감률(% (B/A*100))	
	계(①+②+③)	610	(100%)	270	(100%)	△55.7	
	지방비	소계 (①+②)	305	( 50%)	135	( 50%)	△55.7
		①시도비	109	( 17%)	46	( 17%)	△57.8
		②시군구비	196	( 33%)	89	( 33%)	△54.6
	③기타 ( 국비 )	305	( 50%)	135	( 50%)	△55.7	
	비고						
수행 목표	성과지표	지역아동센터 돌봄환경 개선 센터 수					
	측정산식	지역아동센터 돌봄환경 개선 센터 수 합					
	자료수집방법 및 출처	2021년 지역아동센터 환경개선 사업 정산자료					
	목표수준(2021)	17개소					
	목표수준 산출근거	2021년 보건복지부 지역아동센터 환경개선사업 내시자료 (지원 개소수에 따른 예산 배분)					
추진 체계	참여기관	기관별 역할		민관협력 및 주민참여 방법			
	충청북도, 시·군	지원대상 지역아동센터 선정 및 예산 확보		<ul style="list-style-type: none"> <li>- 지역아동센터 시설 내부 돌봄시설 리모델링을 위한 예산, 인력, 장비(시설) 지원</li> <li>- 공공의사결정을 위한 협력</li> <li>- 지역아동센터 환경개선 도움여부 의견 청취를 위한 설문조사 실시</li> </ul>			
	지역아동센터 지원단	홍보 및 지원대상 지역아동센터 발굴					
	지역아동센터 연합회	환경개선사업 자문					
	지역아동센터	돌봄환경 개선 사업 신청 및 수행					

### 3) 세부사업 1-5(국공립 어린이집 확충)

구 분		주요 내용		
사업명	사업번호	세부 사업명		중점추진사업 여부
	1-5	국공립어린이집 확충		부
사업소관	담당과	담당팀	담당자	연락처
	복지정책과	보육지원팀	김정화	220-3052
사업목적	국공립어린이집 확충을 통해 질 높은 보육서비스 제공 및 안전하고 쾌적한 보육 환경 조성			
추진근거(관련규정)	- 영유아보육법 제12조 (국공립어린이집 설치 등)			
사업 변경내용 및 취지	사업내용 및 사업추진 성과를 명확화하기 위해 사업명 및 측정산식도 변경 - 사업명:국공립어린이집 이용률 확대 → 국공립어린이집 확충 - 측정산식 : ('21년 국공립어린이집 이용 아동 수 / '21년 전체 어린이집 이용 아동 수 × 100) - ('20년 국공립어린이집 이용 아동 수 / '20년 전체 어린이집 이용 아동 수 × 100)→21년 국공립어린이집 이용률 - 20년 국공립어린이집 이용률			
사업기간	2021년 1월 ~ 2021년 12월			
지원 대상	선정 기준	- (우선지원 대상) 도시 저소득주민 밀집지역, 농어촌 지역, 공동주택단지(300 세대 이상), 보육수요가 많은 지역 등 - (의무지원 대상) 500세대 이상 공동주택		
	대상 규모	- 리모델링(300세대 이상 공동주택), 장기임차(민간,가정어린이집)		
지원 내용	지원 유형	인프라 구축 (신축, 공동주택 리모델링비, 장기임차, 기자재 구입비 지원 등)		
	지원 수준	- 신축, 기존 공공시설 리모델링 * 1,676천원/㎡, 최대지원액 2,157백만 원 - 국공립 장기임차 * 210백만 원(리모델링비 100, 근저당 100) / 개소 - 법인 어린이집 리모델링, 공동주택 관리동 어린이집 * 110백만 원/개소 - 장애아전문 어린이집 신축 * 1,676천원/㎡ 최대지원액 2,255백만원 - 기자재비 지원 * 10백만 원/개소		
전달 체계	지원 절차	시군 수요조사 → 도 및 복지부 연중 신청(보조금 교부)		
	수행 기관	11개 시·군		

구 분		주요 내용					
사업비 (백만원)	재원구성 (비중)	2020년 예산(A) (지속사업만)		2021년 예산(B)		전년대비 증감률(%) (B/A*100)	
	계(①+②+③)	3,420	(100%)	3,120	(100%)	△8.8	
	지방비	소계 (①+②)	1,710	(50%)	1,560	(50%)	△8.8
		①시도비	855	(25%)	780	(25%)	△8.8
		②시군구비	855	(25%)	780	(25%)	△8.8
	③기타 (국비)	1,710	(50%)	1,560	(50%)	△8.8	
	비고						
수행 목표	성과지표	국공립 어린이집 이용률 확대					
	측정산식	- ('21년 국공립어린이집 이용 아동 수 / '21년 전체 어린이집 이용 아동 수 × 100) - ('20년 국공립어린이집 이용 아동 수 / '20년 전체 어린이집 이용 아동 수 × 100) → 21년 국공립어린이집 이용률 - 20년 국공립어린이집 이용률					
	자료수집방법 및 출처	보육통합정보시스템 통계자료 활용					
	목표수준(2021)	목표 : 2.5% 증가					
	목표수준 산출근거	정부합동평가 목표 및 전년대비 증감 수준 고려					
추진 체계	참여기관	기관별 역할		민관협력 및 주민참여 방법			
	충청북도	시군 홍보안내, 연중 복지부 신청		- 지자체는 예산 및 행정지원 - 민간은 홍보 및 정보제공 - 보육수요자, 보육전문가 의견수렴			
	시군	어린이집 홍보 안내, 연중 신청					
	보건복지부	예산 확보, 보조금 교부					
	충북어린이집 연합회	자문 및 협력					
	육아종합지원 센터	교육, 운영지원					



#### 4) 세부사업 1-7(아이돌봄 서비스 지원 확대)

구 분		주요 내용		
사업명	사업번호	세부 사업명		중점추진사업 여부
	1-7	아이돌봄 서비스 지원 확대		부
사업소관	담당과	담당팀	담당자	연락처
	여성가족정책관	가족지원팀	이수연	220-3943
사업목적	가정의 아이돌봄을 지원하여 아이의 복지증진 및 보호자의 일·가정 양립을 통한 양육친화적인 사회환경 조성			
추진근거(관련규정)	아이돌봄지원법 제20조(비용의지원) 등			
사업 변경내용 및 취지				
사업기간	2021년 1월 ~ 2021년 12월			
지원 대상	선정 기준	사업대상 : 만 3개월~12세 이하 아동 (소득별 차등지원, 양육공백 대상 가정 아동 지원)		
	대상 규모	주민등록인구 기준 만 12세 이하 아동		
지원 내용	지원 유형	돌봄서비스 제공		
	지원 수준	- 시간당 단가 10,040원(중위소득 75%이하~150%이하 : 85%~15% 지원) - 연 840시간 이내		
전달 체계	지원 절차	시군 → 사업 수행기관 (읍면동 행정복지센터에 정부지원신청 → 아이돌봄서비스 홈페이지 회원가입 → 서비스제공기관에서 아이돌보미 연계 → 서비스제공)		
	수행 기관	각 시군 아이돌봄지원사업 서비스제공기관		

구 분		주요 내용					
재원구성 (비중)		2020년 예산(A) (지속사업만)		2021년 예산(B)		전년대비 증감률(% (B/A*100))	
사업비 (백만원)	계(①+②+③)	12,919	(100%)	13,294	(100%)	2.9	
	지방비	소계 (①+②)	3,876	( 30%)	3,987	( 30%)	2.9
		①시도비	1,163	( 9%)	1,196	( 9%)	2.8
		②시군구비	2,713	( 21%)	2,791	( 21%)	2.9
	③기타 ( 국비 )	9,043	( 70%)	9,305	( 70%)	2.9	
	비고						
수행 목표	성과지표	아이돌봄서비스 이용아동수					
	측정산식	아이돌봄서비스 이용 아동수 합					
	자료수집방법 및 출처	아이돌봄관리자시스템 산출					
	목표수준 (2021)	2,800명					
	목표수준 산출근거	연간 아이돌봄서비스 이용아동수					
추진 체계	참여기관	기관별 역할			민관협력 및 주민참여 방법		
	충청북도	사업수요조사, 예산신청, 예산배정교부			- 예산지원 및 모니터링 실시 - 간담회 등 관련 단체 의견수렴		
	시군(읍면동)	아이돌봄서비스 정부 지원신청					
	아이돌봄지원사업 서비스제공기관	사업홍보, 프로그램 운영					

### 5) 세부사업 1-9(어린이집 다문화영유아등 취약보육지원)

구 분		주요 내용		
사업명	사업번호	세부 사업명		중점추진사업 여부
	1-9	어린이집 다문화영유아등 취약보육지원		부
사업소관	담당과	담당팀	담당자	연락처
	복지정책과	보육지원팀	김정화	200-3052
사업목적	다문화에 대한 영유아.보육교직원.학부모의 인식개선 및 보육서비스 질 향상			
추진근거(관련규정)	영유아보육법 제26조(취약보육의 우선 실시 등)			
사업 변경내용 및 취지	다문화에 대한 영유아, 보육교직원, 학부모의 인식개선 및 보육서비스 질 향상을 목적으로 충청북도에서 추진하는 사업으로 다문화 영유아에 대한 지원 및 인식 개선 필요에 따라 세부사업으로 추가			
사업기간	2021년 1월 ~ 2021년 12월			
지원 대상	선정 기준	다문화 영유아, 장애아 영유아 등		
	대상 규모	다문화 인식교육 15회, 장애아 영유아 인식교육 5회, 시간연장형 5회		
지원 내용	지원 유형	서비스(교육)		
	지원 수준	다문화 영유아 문제행동 컨설팅, 장애아 보육교사 교육 등 지원		
전달 체계	지원 절차	시군 수요조사 → 사업수행기관(충북육아종합지원센터)		
	수행 기관	충북육아종합지원센터		

구 분		주요 내용					
사업비 (백만원)	재원구성 (비중)	2020년 예산(A) (지속사업만)		2021년 예산(B)		전년대비 증감률(% (B/A*100))	
	계(①+②+③)	10	(100%)	10	(100%)	0	
	지방비	소계 (①+②)	10	(100%)	10	(100%)	0
		①시도비	10	(100%)	10	(100%)	0
		②시군구비	-	( %)	-	( %)	-
	③기타 ( 국비 )	-	( %)	-	( %)	-	
비고							
수행 목표	성과지표	다문화 및 장애아 영유아 이용 아동수					
	측정산식	다문화 및 장애아 영유아 이용 아동수					
	자료수집방법 및 출처	21년 충북육아종합지원센터 사업 정산 보고서					
	목표수준(2021)	360명					
	목표수준 산출근거	21년 충북육아종합지원센터 취약보육(다문화, 장애인)사업계획서					
추진 체계	참여기관	기관별 역할		민관협력 및 주민참여 방법			
	충청북도	예산확보		- 지자체는 예산 및 행정지원 - 민간은 홍보 및 정보제공 - 보육수요자, 보육전문가 의견수렴			
	시군	어린이집 홍보 안내					
	육아종합지원 센터	교육 및 프로그램 운영					
	충북어린이집 연합회	자문 및 협력					

## 6) 세부사업 2-1(9988행복나누미운영)

구 분	주요 내용		
사업명	사업번호	세부 사업명	중점추진사업 여부
	2-1	2-1 9988행복나누미운영	여
사업소관	담당과	담당팀	담당자
	노인장애인과	노인복지팀	정상준
연락처	220-3064		
사업목적	<ul style="list-style-type: none"> <li>- 경로당을 대상으로 맞춤형 여가 프로그램을 제공하는 9988 행복나누미를 운영하여 어르신들의 건강과 여가문화에 대한 욕구를 충족하고 찾아가는 복지 서비스 제공</li> <li>- 노인들의 사랑방 역할에 국한됐던 경로당 기능을 강화해 65세 이상 어르신을 비롯한 지역주민 누구나 참여할 수 있는 프로그램 중심의 개방형 경로당으로 변화</li> </ul>		
추진근거(관련규정)	노인복지법 제37조제3항 : 국가 또는 지방자치단체는 경로당의 활성화를 위하여 지역별,기능별 특성을 갖춘 표준모델 및 프로그램을 개발·보급하여야 한다.		
사업 변경내용 및 취지	<p>성과지표의 인원(명, 수)은 이용률과 같은 산출지표이지만 보여주는 내용이 다름. 인원(명, 수)은 상대적 비교가 어려우나 수혜율, 이용률 지표는 총 대상 인원 중 어느 정도의 비율이 이용하고 있는지, 내지는 어느 정도로 서비스를 제공하고 있는지 보여줄 수 있음. 이에 성과지표, 측정산식, 목표수준 변경</p> <ul style="list-style-type: none"> <li>- 성과지표 : 9988행복나누미 수혜 경로당 수→9988행복나누미 사업 수혜율</li> <li>- 측정산식 : 9988행복나누미 사업 추진 경로당 수→(9988행복나누미 사업 추진 경로당 수/9988행복나누미 사업 대상 경로당 수)*100</li> <li>- 목표수준 : 도내 경로당 3,428개소→82%</li> </ul>		
사업기간	2021년 1월 ~ 2021년 12월		
지원 대상	선정 기준	행복나누미 사업 신청 경로당	
	대상 규모	도내 전체 경로당의 82% 수준 (3,432개소)	
지원 내용	지원 유형	서비스	
	지원 수준	1일 3개소 경로당 방문(경로당 별 1시간 프로그램 진행)	
전달 체계	지원 절차	<ul style="list-style-type: none"> <li>- 수행기관 경로당 실태조사 추진 - 대상 경로당 선정</li> <li>- 9988행복나누미 프로그램 보급 대상 경로당 선정</li> </ul> <div style="border: 1px dashed gray; padding: 5px;"> <p>〈코로나19 등 감염병 발생 시, 대응 대책〉                      코로나19 등 감염병 확산에 따라 경로당 운영중단 시, 어르신들을 대상으로 비대면 서비스 발굴 및 추진                      ※ '20년도에는 유선을 통한 안부상담 및 정보제공 업무 추진하였음</p> </div>	
	수행 기관	도내 시·군 및 수행기관(노인회 시군구지회)	

구 분		주요 내용					
사업비 (백만원)	재원구성 (비중)	2020년 예산(A) (지속사업만)		2021년 예산(B)		전년대비 증감률(% (B/A*100))	
	계(①+②+③)	6,260	(100%)	6,267	(100%)	0.1	
	지방비	소계 (①+②)	6,260	(100%)	6,267	(100%)	0.1
		①시도비	1,878	(30%)	1,880	(30%)	0.1
		②시군구비	4,382	(70%)	4,387	(70%)	0.1
	③기타 ( 국비 )	-	( % )	-	( % )	-	
	비고						
수행 목표	성과지표	9988행복나누미 사업 수혜율					
	측정산식	(9988행복나누미 사업 추진 경로당 수/9988행복나누미 사업 대상 경로당 수)*100					
	자료수집방법 및 출처	9988행복나누미 사업계획서 및 결과보고 등					
	목표수준(2021)	도내 전체 경로당 대비 82%					
	목표수준 산출근거	도내 전체 경로당(4,185개소, '20. 12월 기준)의 82% 수준					
추진 체계	참여기관	기관별 역할		민관협력 및 주민참여 방법			
	충청북도	기본계획, 운영지침 수립, 사업총괄		<ul style="list-style-type: none"> <li>- 시군에서 9988행복나누미사업 수행 기관 선정</li> <li>- 수행기관에서 9988행복나누미 채용 및 선발, 경로당 실태조사를 통하여 대상 경로당 선정, 사업 추진</li> </ul>			
	시군	수행기관 선정, 관리감독 등					
	생활체육회	지역사회 및 유관기관 연계하여 프로그램 제공					
	국민건강보험공단						
	경로당광역 지원센터	사업평가 및 분석, 역량강화 교육 등 행복나누미 선발, 나누미 사업 수행					

## 7) 세부사업 2-2(시골마을 행복택시 운영 확대)

구 분		주요 내용		
사업명	사업번호	세부 사업명		중점추진사업 여부
	2-2	시골마을 행복택시 운영 확대		부
사업소관	담당과	담당팀	담당자	연락처
	교통정책과	대중교통팀	김진호	220-4284
사업목적	사업시행을 통해 궁극적으로 달성하고자 하는 최우선 세부목적, 중요성 및 의의			
추진근거(관련규정)	<ul style="list-style-type: none"> <li>- 읍면 전통시장 간 행복택시 연계 운영을 통한 시골마을 주민의 이동권을 보장하고 지역경제 활성화 도모</li> <li>- 버스요금 수준의 행복택시 운영으로 주민의 교통비 부담 경감 및 교육·의료·복지 접근성 확대로 삶의 질 향상</li> </ul>			
사업 변경내용 및 취지	해당 없음			
사업기간	2021년 1월 ~ 2021년 12월			
지원 대상	선정 기준	버스정류장에서 0.7km이상 떨어진 마을, 5세대 / 10인 이상 거주 마을		
	대상 규모	2015년 시내버스 미운행지역 100개 마을에서 시작된 행복택시를 농어촌버스 비수익노선 운행지역 350개 마을로 확대		
지원 내용	지원 유형	운행시간은 사전협의를 거쳐 미리 정하고 주민의 요청에 따라 주6일 1일 3회 부정기적으로 해당마을에서 읍면소재지 또는 읍면소재지 전통시장까지 행복택시 운행		
	지원 수준	시내버스 기본요금 부담(성인기준 1,500원/1인당 편도기준)		
전달 체계	지원 절차	기본방침에 따라 정한 대상마을, 운행구간, 횟수, 이용요금을 고려하여 형평에 맞게 지원(시군별 운행실적을 감안하여 예산범위 내, 시군별 조정 배분)		
	수행 기관	11개 시·군		

구 분		주요 내용					
사업비 (백만원)	재원구성 (비중)	2020년 예산(A) (지속사업만)		2021년 예산(B)		전년대비 증감률(% (B/A*100))	
	계(①+②+③)	2,658	(100%)	2,633	(100%)	0.9	
	지방비	소계 (①+②)	2,083	(78.4%)	2,083	(79.1%)	0
		①시도비	833	(31.3%)	833	(31.6%)	0
		②시군구비	1,250	(47%)	1,250	(47.5%)	0
	③기타 (국비)	575	(21.6)	550	(20.9%)	4.3	
비고							
수행 목표	성과지표	서비스 이용자 수 (일일 이용객)					
	측정산식	일평균 행복택시 이용자 수					
	자료수집방법 및 출처	행복택시 관련 계획 수립 및 결과보고					
	목표수준(2021)	년 평균 일일 이용 인원 1,155명					
	목표수준 산출근거	350개 마을 1일 3.3명 평균					
추진 체계	참여기관	기관별 역할		민관협력 및 주민참여 방법			
	충청북도	행복택시 확대를 위한 법령 검토 및 예산 확보		<ul style="list-style-type: none"> <li>- 운영위원회를 구성하여 행복택시 운영 개선방안 도출</li> <li>- 운영위원회에 참여</li> </ul>			
	시군	업무 협의 및 협력체계 구축 관련 조례 제정					
	충북도의회	예산심의					
	이장협의회 및 대중교통관련기관	행복택시의 효율적·효과적 운영을 위한 적극적인 의견 수렴 및 모니터링					



## 8) 세부사업 2-3(경로당지킴이 사업 추진)

구 분		주요 내용		
사업명	사업번호	세부 사업명		중점추진사업 여부
	2-3	경로당지킴이 사업 추진		부
사업소관	담당과	담당팀	담당자	연락처
	노인장애인과	노인복지팀	홍윤희	220-3062
사업목적	경로당 활성화 및 지역사회안전망 구축			
추진근거(관련규정)	노인복지법 제4조 및 제23조 충청북도 경로당활성화사업 지원에 관한 조례 제6조			
사업 변경내용 및 취지	<p>성과지표의 인원(명, 수)은 이용률과 같은 산출지표이지만 보여주는 내용이 다름. 인원(명, 수)은 상대적 비교가 어려우나 배치율 지표는 총 대상 경로당 중 어느 정도로 서비스를 제공하고 있는지 보여줄 수 있어 성과지표, 측정산식 변경</p> <ul style="list-style-type: none"> <li>- 성과지표:157개소→경로당 지킴이 배치율</li> <li>- 측정산식:사업추진 읍면동 수→(경로당지킴이 사업 추진 경로당 수/경로당지킴이 사업 대상 경로당 수)*100</li> </ul>			
사업기간	2021년 1월 ~ 2021년 12월			
지원 대상	선정 기준	<ul style="list-style-type: none"> <li>- (1순위) 노인회장 등 경로당 정비에 기여도가 많은 자</li> <li>- (2순위) 마을 경로당 회장의 추천을 받은 자</li> </ul>		
	대상 규모	11개 시군 157개소		
지원 내용	지원 유형	현금		
	지원 수준	<ul style="list-style-type: none"> <li>- (활동시간) 주 2회/1시간(월 10시간, 탄력적 운영)</li> <li>- (지급기준) 1만원/시간당(월 10만원)</li> </ul>		
전달 체계	지원 절차	<p>신청 → 심사 → 대상자 결정 → 경로당 책임관리자 활동 → (책임관리자) 활동일지, 근무상황부 등 작성 → 수행기관에 제출 → (수행기관) 활동비 지급</p> <div style="border: 1px dashed gray; padding: 5px;"> <p>〈코로나19 등 감염병 발생 시, 대응 대책〉</p> <ul style="list-style-type: none"> <li>- 경로당 방역소독, 방역물품 배부, 코로나19 예방수칙 홍보 등</li> <li>- 안부전화 등 고립될 수 있는 노인 관리 등</li> </ul> </div>		
	수행 기관	시·군 실정에 맞게 선정		

구 분		주요 내용					
사업비 (백만원)	재원구성 (비중)	2020년 예산(A) (지속사업만)		2021년 예산(B)		전년대비 증감률(% (B/A*100))	
	계(①+②+③)	188	(100%)	188	(100%)	0	
	지방비	소계 (①+②)	188	(100%)	188	(100%)	0
		①시도비	57	( 30%)	57	( 30%)	0
		②시군구비	131	( 70%)	131	( 70%)	0
	③기타 ( 국비 )	-	( %)	-	( %)	-	
	비고	2020년도 예산액 대비 2021년도 예산액 증감사항 없음					
수행 목표	성과지표	경로당 지키미 배치율					
	측정산식	(경로당지킴이 사업 추진 경로당 수/도내 읍면동수)*100					
	자료수집방법 및 출처	활동일지, 우수사례 등(수행기관 제출)					
	목표수준 (2021)	102%(157개소 목표)					
	목표수준 산출근거	충청북도 읍면동에 1명이상 배치					
추진 체계	참여기관	기관별 역할		민관협력 및 주민참여 방법			
	충청북도	사업총괄, 사후관리, 예산지원		지역주민은 수행기관 및 경로당 광역 지원센터(시군 광역지원센터)를 통한 의견 수렴, 경로당 후원 등			
	시군	수행기관 선정, 보조금 교부 사후관리, 지도.점검, 정산 등					
	수행기관	책임관리자 선발.관리, 활동비 지급 등					
	경로당광역지원센터 (시군 광역 지원센터)	경로당 활성화 방안 마련 및 지도.점검 협조 등					

### 9) 세부사업 2-4(충북 행복결혼공제사업)

구 분		주요 내용		
사업명	사업번호	세부 사업명		중점추진사업 여부
	2-4	충북행복결혼공제사업		부
사업소관	담당과	담당팀	담당자	연락처
	청년정책담당관	청년일자리팀	박정연	220-2873
사업목적	<ul style="list-style-type: none"> <li>- 최근 경제적 이유로 청년층의 결혼 포기 및 만혼현상이 저출생의 주된 요인으로 제기됨에 따라 결혼유도를 통한 출생을 제고</li> <li>- 대기업·공기업 선호현상으로 고용환경이 열악한 중소(중견)기업 만성적 일손 부족에 따른 청년근로자 장기근로 유도</li> <li>- 청년농업인 확대 시행으로 농촌거주 및 농업종사 기피하는 청년농업인 복지 향상 및 젊은 농촌 조성</li> </ul>			
사업 변경내용 및 취지	추진성과 명확화를 위해 성과지표 및 측정산식 변경 충북행복결혼공제 참여자 수 → 충북행복결혼공제 참여율 충북행복결혼공제 참여인원 → (사업 참여자 수/사업 목표자 수)*100			
추진근거(관련규정)	충청북도 인구정책 기본 조례 제3조·제8조, 충청북도 청년 기본 조례 제4조·제14조			
사업기간	2018년 4월 ~ 2026년 12월(다년도)			
지원 대상	선정 기준	도내 중소(중견)기업 미혼 청년근로자 및 청년농업인(만18세~40세)		
	대상 규모	총 1,410명 ('18년 400명, '19년 300명, '20년 300명, '21년 410명 예정)		
지원 내용	지원 유형	현금		
	지원 수준	- 중소(중견)기업 미혼 청년근로자 및 청년농업인이 매월 일정액을 5년간 적립하면 도·시군, 기업에서 매칭적립, 기간 내 본인 결혼 및 근속 시 만기 후 목돈 지급 - 근로자 : 월 80만원 적립(도·시군 30, 기업 20, 근로자 30) 월 80만원 적립(국 18, 도·시군 22, 기업 10, 근로자 30) - 농업인 : 월 60만원 적립(도·시군 30, 농업인 30)		
전달 체계	지원 절차	공고(시군)→참여자 모집(시군, 연중 수시)→참여 심사(도·시군, 중소벤처기업진흥공단)→참여자 선정(도·시군)→적립(도·시군, 농협, 중소벤처기업진흥공단)		
	수행 기관	11개 시군, NH농협중앙회 충북본부(충북도금고)		

구 분		주요 내용																																																																																				
사업비 (백만원)	재원구성 (비중)	2020년 예산(A) (지속사업만)		2021년 예산(B)		전년대비 증감률(% (B/A*100))																																																																																
	계(①+②+③)	8,430	(100%)	11,864	(100%)	40.7																																																																																
	지방비	소계 (①+②)	3,310	(40%)	4,427	(37%)	33.7																																																																															
		①시도비	1,655	(20%)	2,063	(17%)	24.7																																																																															
		②시군구비	1,655	(20%)	2,364	(20%)	42.8																																																																															
	③기타 (국비)	5,120	(60%)	7,437	(63%)	45.3																																																																																
비고																																																																																						
수행 목표	성과지표	충북행복결혼공제 참여율																																																																																				
	측정산식	(사업 참여자 수/사업 목표자 수)*100																																																																																				
	자료수집방법 및 출처	참여자 명단 관리																																																																																				
	목표수준(2021)	100%(누적인원 1,410명 목표)																																																																																				
	목표수준 산출근거	<ul style="list-style-type: none"> <li>2021년 시군 신규 사업량 (모집 목표 인원)</li> </ul> <table border="1"> <thead> <tr> <th rowspan="2">시군</th> <th rowspan="2">합계</th> <th colspan="3">근로자</th> <th rowspan="2">농업인</th> </tr> <tr> <th>소계</th> <th>기본형</th> <th>정부지원형</th> </tr> </thead> <tbody> <tr> <td>계</td> <td>410</td> <td>330</td> <td>80</td> <td>250</td> <td>80</td> </tr> <tr> <td>청주</td> <td>189</td> <td>175</td> <td>42</td> <td>133</td> <td>14</td> </tr> <tr> <td>충주</td> <td>55</td> <td>43</td> <td>11</td> <td>32</td> <td>12</td> </tr> <tr> <td>제천</td> <td>29</td> <td>22</td> <td>6</td> <td>16</td> <td>7</td> </tr> <tr> <td>보은</td> <td>9</td> <td>4</td> <td>1</td> <td>3</td> <td>5</td> </tr> <tr> <td>옥천</td> <td>16</td> <td>9</td> <td>2</td> <td>7</td> <td>7</td> </tr> <tr> <td>영동</td> <td>12</td> <td>8</td> <td>1</td> <td>7</td> <td>4</td> </tr> <tr> <td>증평</td> <td>8</td> <td>7</td> <td>1</td> <td>6</td> <td>1</td> </tr> <tr> <td>진천</td> <td>35</td> <td>26</td> <td>7</td> <td>19</td> <td>9</td> </tr> <tr> <td>괴산</td> <td>12</td> <td>4</td> <td>1</td> <td>3</td> <td>8</td> </tr> <tr> <td>음성</td> <td>39</td> <td>30</td> <td>7</td> <td>23</td> <td>9</td> </tr> <tr> <td>단양</td> <td>6</td> <td>2</td> <td>1</td> <td>1</td> <td>4</td> </tr> </tbody> </table>					시군	합계	근로자			농업인	소계	기본형	정부지원형	계	410	330	80	250	80	청주	189	175	42	133	14	충주	55	43	11	32	12	제천	29	22	6	16	7	보은	9	4	1	3	5	옥천	16	9	2	7	7	영동	12	8	1	7	4	증평	8	7	1	6	1	진천	35	26	7	19	9	괴산	12	4	1	3	8	음성	39	30	7	23	9	단양	6	2	1	1
시군	합계	근로자			농업인																																																																																	
		소계	기본형	정부지원형																																																																																		
계	410	330	80	250	80																																																																																	
청주	189	175	42	133	14																																																																																	
충주	55	43	11	32	12																																																																																	
제천	29	22	6	16	7																																																																																	
보은	9	4	1	3	5																																																																																	
옥천	16	9	2	7	7																																																																																	
영동	12	8	1	7	4																																																																																	
증평	8	7	1	6	1																																																																																	
진천	35	26	7	19	9																																																																																	
괴산	12	4	1	3	8																																																																																	
음성	39	30	7	23	9																																																																																	
단양	6	2	1	1	4																																																																																	
추진 체계	참여기관	기관별 역할		민관협력 및 주민참여 방법																																																																																		
	충청북도 · 도내 11개 시군	시군별 참여자 모집 및 선정		공고(시군)→참여자 모집(시군, 연중 수시) →참여 심사(도·시군, 중소벤처기업진흥 공단)→참여자 선정(도·시군)→적립(도· 시군, 농협, 중소벤처기업진흥공단)																																																																																		
	중소벤처기업 진흥공단	내일채움공제 연계 및 중복 가입 확인																																																																																				

### 10) 세부사업 2-5(포스트코로나 대응 노인·장애인 돌봄 방향 연구)

구 분		주요 내용		
사업명	사업번호	세부 사업명		중점추진사업 여부
	2-5	포스트코로나 대응 노인·장애인 돌봄 방향 연구		부
사업소관	담당과	담당팀	담당자	연락처
	노인장애인과	노인복지팀	조연진	220-3063
		장애인복지팀	최지유	220-3073
사업목적	코로나19 장기화 및 감염병 주기 단축 등에 따른 노인·장애인 돌봄 방향 모색			
추진근거(관련규정)	사회서비스 이용 및 이용권 관리에 관한 법률			
사업 변경내용 및 취지	코로나19 장기화 및 감염병 주기 단축 등에 대비한 취약계층 돌봄 지원 방안 모색 이 필요함에 따라 연구용역 실시			
사업기간	연구용역기간 2020. 11. ~ 2021. 7.			
지원 대상	선정 기준	독거노인, 중증장애인		
	대상 규모	4,830가구		
지원 내용	지원 유형	용역(연구를 통한 노인, 장애인 등 취약계층 돌봄 지원 방안 모색)		
	지원 수준	노인, 장애인 등 취약계층 돌봄 지원 방안 모색 - 보건·복지서비스 연계 및 조정, 생활교육 등을 통해 독거노인에 대한 종합 적인 사회안전망 구축 방안 연구 - 디지털 조력자 양성 및 랜선을 활용한 여가활동 시스템 구축 마련 등 - IOT 및 AI 기술을 통한 장애인복지 대응체계 구축		
전달 체계	지원 절차	연구를 통한 지원방안 모색		
	수행 기관	충북연구원		

구 분		주요 내용					
사업비 (백만원)	재원구성 (비중)	2020년 예산(A) (지속사업만)		2021년 예산(B)		전년대비 증감률(% (B/A*100))	
	계(①+②+③)	-	( %)	-	( %)	-	
	지방비	소계 (①+②)	-	( %)	-	( %)	-
		①시도비	-	( %)	-	( %)	-
		②시군구비	-	( %)	-	( %)	-
	③기타 ( 국비 )	-	( %)	-	( %)	-	
비고	기획관리실에서 추진 중인「포스트 코로나시대 충북 도정 대전환 전략과 과제」연구의 일환으로 추진 ('20. 11. ~ '21. 7. / 181,700천원)						
수행 목표	성과지표	연구용역 수행율					
	측정산식	연구용역 1회					
	자료수집방법 및 출처	연구용역 결과보고서					
	목표수준 (2021)	연구용역 1회					
	목표수준 산출근거	정책기획관실 연구용역 이행 결과					
추진 체계	참여기관	기관별 역할			민관협력 및 주민참여 방법		
	충청북도	노인장애인과, 정책기획관 용역 추진 및 진행사항 협의			사업에 공동으로 참여하는 공공, 민간 기관들이 사업을 추진하는 방법		
	충북연구원	연구용역 수행					
	시군	연구용역 협조					

### 11) 세부사업 2-6(포스트코로나 대응 사회복지 시설 서비스 지원 방안)

구 분		주요 내용		
사업명	사업번호	세부 사업명		중점추진사업 여부
	2-6	포스트코로나 대응 사회복지시설 서비스 지원 방안 연구		부
사업소관	담당과	담당팀	담당자	연락처
	복지정책과	복지시설팀	신영선	220-3023
사업목적	코로나19 장기화에 따라 사회복지시설 종사자와 이용자 안전성 확보를 위한 대응책 마련과 서비스 지속을 위한 보완체계 마련			
추진근거(관련규정)	「포스트 코로나시대 충북 도정 대전환 전략과 과제」연구의 일환으로 추진			
사업 변경내용 및 취지	코로나19 장기화 및 감염병 주기 단축 등에 대비하여 사회복지시설 동일집단 격리 대응 지침 마련 등으로 안전한 사회복지시설 운영과 코호트 격리 실효성 제고하여 감염병 유행 시에도 지속적이고 안전한 복지 서비스 제공			
사업기간	연구용역기간 2020. 11. ~ 2021. 7.			
지원 대상	선정 기준	사회복지시설 종사자 및 이용자		
	대상 규모	도내 사회복지시설		
지원 내용	지원 유형	용역(연구를 통한 노인, 장애인 등 취약계층 돌봄 지원 방안 모색)		
	지원 수준	<ul style="list-style-type: none"> <li>◆ 코로나19 등 감염병 대응, 복지정책 활성화 제고방안 제시</li> <li>- 코호트 격리 실효성 제고를 위한 보완적 서비스 전달체계 제시</li> <li>- 사회복지종사자에 대한 권리와 대상자 안전 담보대책 제시 (사회복지시설 이용 및 운영자 안전 매뉴얼, 생활시설 코호트 격리 대응지침 마련)</li> </ul>		
전달 체계	지원 절차	연구를 통한 지원방안 모색		
	수행 기관	충북연구원		

구 분		주요 내용					
사업비 (백만원)	재원구성 (비중)	2020년 예산(A) (지속사업만)		2021년 예산(B)		전년대비 증감률(% (B/A*100))	
	계(①+②+③)	-	( %)	-	( %)	-	
	지방비	소계 (①+②)	-	( %)	-	( %)	-
		①시도비	-	( %)	-	( %)	-
		②시군구비	-	( %)	-	( %)	-
	③기타 ( 국비 )	-	( %)	-	( %)	-	
비고	기획관리실에서 추진 중인「포스트 코로나시대 충북 도정 대전환 전략과 과제」연구의 일환으로 추진 ('20. 11. ~ '21. 7. / 181,700천원)						
수행 목표	성과지표	연구용역 수행율					
	측정산식	연구용역 1회					
	자료수집방법 및 출처	연구용역 결과보고서					
	목표수준(2021)	연구용역 1회					
	목표수준 산출근거	정책기획관실 연구용역 이행 결과					
추진 체계	참여기관	기관별 역할		민관협력 및 주민참여 방법			
	충청북도	복지정책과, 정책기획관 용역 추진 및 진행사항 협의		사업에 공동으로 참여하는 공공, 민간 기관들이 사업을 추진하는 방법			
	충북연구원	연구용역 수행					
	시군	연구용역 협조					



## 12) 세부사업 3-1(청소년 노동인권 교육 확대)

구 분		주요 내용		
사업명	사업번호	세부 사업명		중점추진사업 여부
	3-1	청소년 노동인권 교육 확대		여
사업소관	담당과	담당팀	담당자	연락처
	여성가족정책관	청소년팀	이수민	220-3952
사업목적	청소년의 합리적 소비와 경제적 가치관을 심어주고, 청소년의 경우에도 성인 근로자와 유사한 법적 권리 및 대우를 보호받을 수 있는 교육의 기회를 제공함으로써 청소년이 우리 사회의 건강한 구성원으로 성장할 수 있도록 도모			
추진근거(관련규정)	충청북도 청소년 노동 인권 보호 및 증진 조례안			
사업 변경내용 및 취지	해당없음			
사업기간	2021년 1월 ~ 2021년 12월			
지원 대상	선정 기준	충청북도 내 청소년		
	대상 규모	100%(교육원인 목표값 700명)		
지원 내용	지원 유형	<ul style="list-style-type: none"> <li>- 청소년 인권강사 양성교육 : 청소년들의 인권 증진을 위한 파견 강사 양성 교육</li> <li>- 청소년 근로인권 및 인권교육 : 청소년 근로인권 및 인권교육을 통해 청소년이 신체적·정신적으로 건강하고 안전하게 성장할 수 있도록 도모</li> <li>- 청소년 인권기자단 운영: 인권전문가, 청소년 등 인터뷰 및 현장 취재를 통해 청소년들의 알 권리 제공</li> <li>- 피해사례 상담 : 청소년들이 아르바이트 현장에서 겪는 피해사례 구제를 통해 청소년들의 노동인권 보호</li> <li>- 안전한 청소년 근로 사업장 선정 : 안전한 청소년 근로사업장 선정 및 점검을 통해 청소년들이 안전하게 일 수 있는 노동 환경 개선</li> </ul>		
	지원 수준	연중		
전달 체계	지원 절차	<ul style="list-style-type: none"> <li>- 지자체(충청북도) : 예산지원</li> <li>- 민간기관(청소년알바인권센터) : 사업 수행(교육 및 캠페인 등)</li> </ul>		
	수행 기관	상담복지센터 내 알바인권센터		

구 분		주요 내용					
재원구성 (비중)		2020년 예산(A) (지속사업만)		2021년 예산(B)		전년대비 증감률(% (B/A*100))	
사업비 (백만원)	계(①+②+③)	10	(100%)	10	(100%)	0	
	지방비	소계 (①+②)	10	(100%)	10	(100%)	0
		①시도비	10	(100%)	10	(100%)	0
		②시군구비	-	(0%)	-	(0%)	-
	③기타 (국비)	-	(0%)	-	(0%)	-	
	비고						
수행 목표	성과지표	청소년 알바인권 교육 인원 참여율					
	측정산식	(당해연도 교육 참여자수 / 목표값)×100					
	자료수집방법 및 출처	사업결과보고서					
	목표수준(2021)	700명					
	목표수준 산출근거	최근 3년 목표치의 평균은 1,000명이나, 코로나로 인한 대면 교육 어려움 및 교육청 노동인권 교육 조례 제정으로 학교 내 청소년에 대한 교육은 교육청에서 주관하여 목표치 하향 조정 * '20년 교육실적 : 600명					
추진 체계	참여기관	기관별 역할		민관협력 및 주민참여 방법			
	충청북도	사업계획 검토 및 예산지원, 지도점검		<ul style="list-style-type: none"> <li>- 사업과정 공동참여</li> <li>- 관련 단체 의견 청취</li> <li>- 관련 공무원 의견 청취</li> <li>- 전문가 의견 청취</li> </ul>			
	청소년알바 인권센터	알바인권 인식 개선교육 및 캠페인, 인권 기자단 운영 등					

### 13) 세부사업 3-2(아동보호전문기관 운영 내실화)

구 분		주요 내용		
사업명	사업번호	세부 사업명		중점추진사업 여부
	3-2	아동보호전문기관 운영 내실화		여
사업소관	담당과	담당팀	담당자	연락처
	복지정책과	아동복지팀	지현욱	220-3042
사업목적	학대와 방임으로부터 아동을 보호하여 아동의 권익을 증진시키고, 건강한 가정과 사회 속에서 아동이 행복하게 자랄 수 있도록 환경을 조성필요			
추진근거(관련규정)	아동복지법 제45조 (아동보호전문기관의 설치 등)			
사업 변경내용 및 취지	목표 대비 달성 정도를 확인할 수 있도록 성과지표 변경 - 아동보호전문기관 별 배치인력→아동보호전문기관 인력배치율			
사업기간	2021년 1월 ~ 2021년 12월			
지원 대상	선정 기준	도내 아동보호전문기관		
	대상 규모	3개소(충청북도·충북북부·충북남부아동보호전문기관)		
지원 내용	지원 유형	국도비보조금 지원		
	지원 수준	인건비, 운영비, 사업비 등		
전달 체계	지원 절차	국도비보조금 신청 - 교부결정 - 정산		
	수행 기관	도 직접 수행		

구 분		주요 내용					
사업비 (백만원)	재원구성 (비중)	2020년 예산(A) (지속사업만)		2021년 예산(B)		전년대비 증감률(% (B/A*100))	
	계(①+②+③)	1,906.2	(100%)	2,293	( 100%)	20.3	
	지방비	소계 (①+②)	953.1	( 50 %)	1,146.5	( 50%)	20.3
		①시도비	344.7	( 50 %)	415.1	( 20%)	20.4
		②시군구비	608.4	( %)	731.4	( 30%)	20.2
	③기타 ( 국비 )	953.1	( %)	1,146.5	( 50%)	20.3	
	비고	아동보호전문기관 운영 필요					
수행 목표	성과지표	아동보호전문기관 인력배치율					
	측정산식	종사자 수					
	자료수집방법 및 출처	기관별 종사자 수 취합					
	목표수준(2021)	100% ※51명(충북아보 24명, 북부아보 16명, 남부아보 11명)					
	목표수준 산출근거	보건복지부 아동보호전문기관 인력배치 현황(기관별 17명)					
추진 체계	참여기관	기관별 역할		민관협력 및 주민참여 방법			
	충청북도	관할구역 조정 등 업무편차 해소방안 모색		아동보호전문기관 및 공무원 의견청취			
	충청북도아동보호 전문기관	자료제공 및 의견제출					

### 14) 세부사업 3-3(자살예방사업 확대)

구 분		주요 내용		
사업명	사업번호	세부 사업명		중점추진사업 여부
	3-3	자살예방사업 확대		부
사업소관	담당과	담당팀	담당자	연락처
	보건정책과	정신보건팀	이하협	220-3193
사업목적	<ul style="list-style-type: none"> <li>자살고위험군(우울증환자, 자살시도자, 유가족) 조기 발굴 및 지원, 지지체계 기반 마련</li> <li>지역사회 생명존중문화 확산을 위한 인적네트워크 구축 확대</li> </ul>			
추진근거(관련규정)	<ul style="list-style-type: none"> <li>자살예방 및 생명존중문화 조성을 위한 법률</li> <li>충청북도 자살예방 및 생명존중문화 조성을 위한 조례</li> <li>자살예방 국가 행동계획(2018. 1. 23.)</li> </ul>			
사업 변경내용 및 취지	해당없음			
사업기간	2021년 1월 ~ 2021년 12월			
지원 대상	선정 기준	<ul style="list-style-type: none"> <li>자살고위험군 : 우울증환자, 자살시도자 및 유가족 등 응급개입이 필요한 도민</li> <li>지역주민, 자살예방 유관기관 관계자 등</li> </ul>		
	대상 규모	<ul style="list-style-type: none"> <li>생명지킴이(게이트키퍼) 양성 : 12,000명</li> <li>지역사회 자살예방 네트워크 구축 : 15개소</li> <li>우울증 환자 치료관리비 지원 : 1,800명</li> <li>자살고위험군 응급개입치료비 지원 : 887명</li> </ul>		
지원 내용	지원 유형	<ul style="list-style-type: none"> <li>생명지킴이(게이트키퍼) 양성 : 교육</li> <li>지역사회 자살예방 네트워크 구축 : 간담회 및 교육</li> <li>우울증 환자 치료관리비 지원 : 치료비 지원</li> <li>자살고위험군 응급개입치료비 지원 : 치료비 지원</li> </ul>		
	지원 수준	<ul style="list-style-type: none"> <li>생명지킴이(게이트키퍼) 양성(12,000명) : 비예산                             <ul style="list-style-type: none"> <li>지역사회 자살예방 생명지킴이 집중양성(공무원, 유관기관 및 지역주민)</li> </ul> </li> <li>지역사회 자살예방 네트워크 구축사업 : 53백만원(도비 30%, 시군비 70%)                             <ul style="list-style-type: none"> <li>이장, 부녀회, 노인회 중심 인적네트워크 구축, 유관기관 협력 활성화</li> <li>자살예방협력 및 인적네트워크 구성을 위한 간담회 및 교육 추진</li> </ul> </li> <li>우울증 환자 치료관리비 지원 : 1,800명/432백만원(도비 25%, 시군비 75%)                             <ul style="list-style-type: none"> <li>우울증 환자의 조기발견 및 개입을 위한 월 2만원(본인부담금) 치료비 및 약제비 지원</li> </ul> </li> <li>자살고위험군 응급개입치료비 지원 : 887명/198백만원(도비 23%, 시군비 77%)                             <ul style="list-style-type: none"> <li>자살시도자, 유가족 등 고위험군의 치료 및 상담비 지원</li> <li>1인당 입원비 300만원, 외래진료비 60만원, 응급이송비 35만원 내 지원(연 기준)</li> </ul> </li> </ul>		

구 분		주요 내용					
전달 체계	지원 절차	<ul style="list-style-type: none"> <li>• 생명지킴이(게이트키퍼) 양성                             <ul style="list-style-type: none"> <li>- 교육 수요조사 → 교육 추진 → 생명사랑문자 발송 및 활동조사</li> </ul> </li> <li>• 지역사회 자살예방 네트워크 구축                             <ul style="list-style-type: none"> <li>- 지역사회 자살예방 인적네트워크 구성 → 간담회 및 교육 추진</li> </ul> </li> <li>• 우울증 환자 치료관리비 지원                             <ul style="list-style-type: none"> <li>- 우울증 환자 치료비 지원 신청 → 치료비 지원</li> </ul> </li> <li>• 자살고위험군 응급개입치료비 지원                             <ul style="list-style-type: none"> <li>- 자살고위험군 응급개입치료비 지원 신청 → 치료비 지원</li> </ul> </li> </ul>					
	수행 기관	• 추진기관 : 보건소, 정신건강복지센터					
사업비 (백만원)	재원구성 (비중)	2020년 예산(A) (지속사업만)		2021년 예산(B)		전년대비 증감률(% (B/A*100))	
	계(①+②+③)	593	(100%)	683	(100%)	15.2	
	지방비	소계 (①+②)	593	(100%)	683	(100%)	15.2
		①시도비	187	(32%)	171	(25%)	8.6
		②시군구비	406	(68%)	512	(75%)	26.1
	③기타 (국비)	-	( %)	-	( %)	-	
비고							
수행 목표	성과지표	자살률 감소					
	측정산식	(당해연도 자살사망자수/당해연도 연앙인구)×100,000					
	자료수집방법 및 출처	지역사회자살예방 네트워크 사업계획서 및 결과보고서					
	목표수준(2021)	전년 대비 2% 감소					
	목표수준 산출근거	과년도 사업추진 실적과 예산을 고려하여 목표도달 가능한 최대실적 산출					
추진 체계	참여기관	기관별 역할		민관협력 및 주민참여 방법			
	충청북도	도 자살예방사업 수립 및 예산·행정 지원		<ul style="list-style-type: none"> <li>- 유관기관 간담회</li> <li>- 지역사회 자조모임</li> <li>- 고위험군 발굴 및 유관기관 연계</li> <li>- 치료비지원사업 홍보·연계</li> <li>- 생명지킴이 교육 참여</li> </ul>			
	시군	지역사회 자살예방 체계 구축					
	경찰서·소방서	고위험군 연계, 협력					
	정신건강복지센터	자살예방전담인력 양성, 교육, 홍보 연계 프로그램 개발					
	병원 기타시설	대상자연계협력					

### 15) 세부사업 3-4(인권보안관을 통한 인권과 권리 지킴이)

구 분		주요 내용		
사업명	사업번호	세부 사업명		중점추진사업 여부
	3-4	인권보안관을 통한 인권과 권리 지킴이		부
사업소관	담당과	담당팀	담당자	연락처
	자치행정과	인권팀	김민석	220-2727
사업목적	<ul style="list-style-type: none"> <li>- 동네단위별 인권보안관을 지역주민들 속에서 발굴하고 훈련과 교육을 통해 인권 감수성을 향상함.</li> <li>- 이를 통한 인권보안관은 동네별 인권강사 및 인권지킴이로서 성장하게 되어 인권이 잘 챙겨지는 충북도의 위상을 만들고자함.</li> </ul>			
추진근거(관련규정)	- 충청북도 인권보장 및 증진에 관한 조례			
사업 변경내용 및 취지	해당없음			
사업기간	2021년 1월 ~ 2021년 12월			
지원 대상	선정 기준	충북 도민		
	대상 규모	1,599,102명(2020년 10월 기준, 등록외국인 제외)		
지원 내용	지원 유형	인권보안관 양성교육 및 역량교육 사업추진		
	지원 수준	충북인권협의회 내 인권관련 소위원회 구성(7인) 및 운영		
전달 체계	지원 절차	<ul style="list-style-type: none"> <li>- 연 2회 80명(1회기당 40명, 20시간 예정) 인권보안관 양성교육</li> <li>- 분야별 양성 및 역량교육 전문 과정</li> </ul>		
	수행 기관	충청북도		

구 분		주요 내용					
사업비 (백만원)	재원구성 (비중)	2020년 예산(A) (지속사업만)		2021년 예산(B)		전년대비 증감률(% (B/A*100))	
	계(①+②+③)	10	(100%)	10	(100%)	0	
	지방비	소계 (①+②)	10	(100%)	10	(100%)	0
		①시도비	10	(100%)	10	(100%)	0
		②시군구비	-	( %)	-	( %)	-
	③기타 ( 국비 )	-	( %)	-	( %)	-	
비고							
수행 목표	성과지표	<ul style="list-style-type: none"> <li>- 인권보안관 양성율</li> <li>- 인권보안관 활동평가율</li> </ul>					
	측정산식	<ul style="list-style-type: none"> <li>- (당해년도 양성 인원/목표 값)*100</li> <li>- 평가지표 개발 / (지표 평가점수 합/지표 총합)*100</li> </ul>					
	자료수집방법 및 출처	<ul style="list-style-type: none"> <li>- 양성교육 결과보고서</li> <li>- 보안관 인터뷰 실시 / 충북인권협의회(인권교육 소위원회) 7명</li> </ul>					
	목표수준(2021)	<ul style="list-style-type: none"> <li>- 인권보안관 양성율 100%</li> <li>- 인권보안관 활동평가율 80%</li> </ul>					
	목표수준 산출근거	<ul style="list-style-type: none"> <li>- 인권보안관 목표 대비 양성 인원 수</li> <li>- 인권보안관 평가지표에 따른 점수합계의 평균 값</li> </ul>					
추진 체계	참여기관	기관별 역할		민관협력 및 주민참여 방법			
	지자체	인권보안관 제도 시행계획 수립 인권조례 개정		<ul style="list-style-type: none"> <li>- 민·관 거버넌스 기구 “함께하는 충북 인권협의회”와 사업과정 공동참여</li> <li>- 제2기 충청북도 인권기본계획 수립 연구용역 및 인권포럼 민관 공동 개최</li> <li>- 민관협력 인권네트워크 운영</li> <li>- 인권작품 공모전, 인권정책 및 문화 사업 홍보(홍보물 발간)</li> </ul>			
	공공기관	제도 실행, 교육 훈련					
	사회복지기관· 학계	적정한 대상자 추천과 협업 활동					



### 16) 세부사업 3-5(9988 행복지키미사업)

구 분		주요 내용		
사업명	사업번호	세부 사업명		중점추진사업 여부
	3-5	9988 행복지키미사업		부
사업소관	담당과	담당팀	담당자	연락처
	노인장애인과	노인복지팀	조연진	220-3063
사업목적	<ul style="list-style-type: none"> <li>- 만 65세 이상 어르신들의 건강과 안전·돌봄 서비스 지원체계 구축</li> <li>- 어르신 일자리 제공으로 기본소득 보장</li> </ul>			
추진근거(관련규정)	<ul style="list-style-type: none"> <li>- 노인복지법 제23조(노인사회참여 지원)</li> <li>- 노인복지법 제24조(지역봉사지도원 위촉 및 업무)</li> <li>- 노인복지법 제27조의2(홀로사는 노인에 대한 지원)</li> <li>- 저출산고령사회기본법 제11조(고용과 소득보장)</li> </ul>			
사업 변경내용 및 취지	성과지표와 측정산식 변경 -성과지표: 참여인원→행복지키미 사업 참여자 수 -측정산식: 행복지키미 참여자 수→행복지키미 사업 참여자 수 합			
사업기간	2021년 1월 ~ 2021년 12월			
지원 대상	선정 기준	만65세 이상 어르신		
	대상 규모	6,050명		
지원 내용	지원 유형	노인일자리 참여 수당 현금 지원		
	지원 수준	월30시간 근무 / 월27만원		
전달 체계	지원 절차	신청-조사-대상자결정-노인일자리 참여-활동비 지급 <코로나19 등 감염병 발생 시, 대응 대책> 방문 안부 확인 등 대면서비스 제공을 감염병 확산 상황 등을 고려하여 전화안부 등 비대면 서비스로 전환 추진		
	수행 기관	각 시군 및 노인일자리 수행기관		

구 분		주요 내용					
사업비 (백만원)	재원구성 (비중)	2020년 예산(A) (지속사업만)		2021년 예산(B)		전년대비 증감률(% (B/A*100))	
	계(①+②+③)	19,508	(100%)	19,060	(100%)	2.3	
	지방비	소계 (①+②)	10,373	(53.2%)	9,530	(50%)	8.1
		①시도비	1,532	(7.9%)	953	(5%)	37.8
		②시군구비	8,841	(45.3%)	8,577	(45%)	2.9
	③기타 (국비)	9,135	(46.8%)	9,530	(50%)	4.3	
	비고						
수행 목표	성과지표	행복지키미 사업 참여자 수					
	측정산식	행복지키미 사업 참여자 수 합					
	자료수집방법 및 출처	사업실적 및 결과보고서					
	목표수준 (2021)	6,050명					
	목표수준 산출근거	2021년 예산배정 인원					
추진 체계	참여기관	기관별 역할		민관협력 및 주민참여 방법			
	충청북도	계획수립 및 예산지원, 수행기관 선정		- 만족도 조사 - 성과평가 - 의견청취			
	시군	지도점검, 만족도 조사, 성과평가					
	대한노인회 시·군지회 (12개소)	사업추진(참여자·수혜자 선정, 참여자 교육, 지키미 활동 등)					

### 17) 세부사업 3-6(치매안전망 구현을 위한 찾아가는 기억지킴이)

구 분		주요 내용		
사업명	사업번호	세부 사업명		중점추진사업 여부
	3-6	치매안전망 구현을 위한 찾아가는 기억지킴이		부
사업소관	담당과	담당팀	담당자	연락처
	보건정책과	정신보건팀	지동식	220-3192
사업목적	<ul style="list-style-type: none"> <li>- 치매고위험군에 대한 치매 집중관리 및 안전망 확충</li> <li>- 원거리·거동불편 등으로 치매안심센터 이용이 어려운 대상자에게 치매 조기 검진, 치매예방인지프로그램 제공</li> </ul>			
추진근거(관련규정)	충청북도 치매관리 및 지원에 관한 조례 제5조(치매관리사업)			
사업 변경내용 및 취지	치매는 아니지만 치매로 발전할 가능성이 매우 높고 고위험군을 대상으로 실시하는 사업이며 치매안심센터 방문이 어려운 노인을 대상으로 직접 가정을 방문하여 선별 검사, 인지훈련 등을 제공하는 치매 안전망 구축사업(누락사업 추가)			
사업기간	2021년 1월 ~ 2021년 12월			
지원 대상	선정 기준	치매고위험군*, 75세이상 고령노인 중 인지관련 집중관찰이 필요한 자 *치매고위험군: 인지저하자 또는 경도인지장애자, 75세이상 독거노인		
	대상 규모	700명 정도(연인원 16,800명)		
지원 내용	지원 유형	<ul style="list-style-type: none"> <li>- 치매선별검사, 인지재활 워크북, 치매예방체조 등</li> <li>- 상·하반기 각 3개월(운영시기는 치매안심센터에서 지정)</li> <li>- 매주 1회, 30분 이상, 3개월 이상</li> </ul>		
	지원 수준	<ul style="list-style-type: none"> <li>- 활동지원비 126,000천원(7,500원X50명X24회X14개소)</li> <li>- 재료비 7,000천원(인지재활 워크북 교재)</li> <li>- 기타(수용비 등) 7,000천원(간담회, 교육 등)</li> </ul>		
전달 체계	지원 절차	<ul style="list-style-type: none"> <li>- 고위험군 등 발굴</li> <li>- 치매선별검사 실시 및 대상자 분류(방문대상, 관찰대상)</li> <li>- 인지재활프로그램 제공(치매예방체조, 인지재활 워크북 활동 등)</li> </ul> <div style="border: 1px dashed gray; padding: 5px;"> <p>〈코로나19 등 감염병 발생 시, 대응 대책〉</p> <ul style="list-style-type: none"> <li>- 「코로나19 대응관련 치매안심센터 운영지침」을 준용하여 코로나 확산정도에 따라 단계적 프로그램 운영</li> <li>· 사회적거리두기 1단계 : 개인위생 및 방역수칙 철저 준수 하에 수행</li> <li>· 사회적거리두기 1.5단계 : 인지재활프로그램 단축(1회 30분 ⇒ 10분)</li> <li>· 사회적거리두기 2단계이상 : 프로그램중지, 안부전화 등으로 안정망기능 유지</li> </ul> </div>		
	수행 기관	시군 치매안심센터		

구 분		주요 내용					
재원구성 (비중)		2020년 예산(A) (지속사업만)		2021년 예산(B)		전년대비 증감률(% (B/A*100))	
사업비 (백만원)	계(①+②+③)	140	(100%)	140	(100%)	0	
	지방비	소계 (①+②)	140	(100%)	140	(100%)	0
		①시도비	28	( 20%)	28	( 20%)	0
		②시군구비	112	( 80%)	112	( 80%)	0
		③기타 ( 국비 )	-	( %)	-	( %)	-
	비고						
수행 목표	성과지표	인지재활 프로그램 제공자 수					
	측정산식	인지재활프로그램 기본일정(주1회*4주*3월) 완료자 수					
	자료수집방법 및 출처	충청북도 광역치매센터 취합 결과보고서					
	목표수준(2021)	700명					
	목표수준 산출근거	치매안심센터 당 50명이상 x 14개소					
추진 체계	참여기관	기관별 역할			민관협력 및 주민참여 방법		
	충청북도	사업총괄			<ul style="list-style-type: none"> <li>- 워크북 및 콘텐츠 지원, 모니터링 및 평가</li> <li>- 기억지킴이 교육 및 활동 수행</li> <li>- 고위험군 발굴 및 대상자 사례관리 등)</li> </ul>		
	충청북도광역치매센터	사업안내, 업무지원, 결과취합					
	시·군치매안심센터	추진계획수립·운영, 기억지킴이 발굴, 양성·관리, 서비스 수혜자 선정, 활동 모니터링, 결과보고 등					

### 18) 세부사업 3-7(치매환자 돌봄.재활 지원)

구 분		주요 내용		
사업명	사업번호	세부 사업명		중점추진사업 여부
	3-7	치매환자 돌봄.재활 지원		부
사업소관	담당과	담당팀	담당자	연락처
	보건정책과	정신보건팀	지동식	220-3192
사업목적	치매노인의 장기요양서비스 사각지대 해소 및 서비스 보안을 통한 돌봄강화 치매노인에 대한 2차적 위험예방 및 치매환자와 보호자의 부담 경감			
추진근거(관련규정)	충청북도 치매관리 및 지원에 관한 조례 제5조(치매관리사업)			
사업 변경내용 및 취지	치매환자 가족의 부양경비 부담완화를 위한 돌봄재활서비스로 기존 도시비 사업으로 진행하고 있었으나 지역사회보장계획에 누락되어 추가			
사업기간	2021년 1월 ~ 2021년 12월			
지원 대상	선정 기준	치매환자 중 노인장기요양등급 신청대기자, 인지지원등급자		
	대상 규모	536명 정도		
지원 내용	지원 유형	돌봄재활서비스 지원		
	지원 수준	- 인지지원등급자 : 주간보호 8일(장기요양급여 12일 이용자에 한함), 방문요양 42시간(월), 단기보호 6일 - 등급대기자 : 주간보호 20일, 방문요양 42시간(월), 단기보호 6일		
전달 체계	지원 절차	- 치매안심센터 서비스 신청 → 서비스 대상여부 검토 → 서비스제공 <코로나19 등 감염병 발생 시, 대응 대책> - 코로나 확산정도에 따라 단계적 서비스 제공 - 사회적거리두기 1단계 : 개인위생 및 방역수칙 철저 준수 하에 수행 - 사회적거리두기 1.5단계 : 방문서비스만 제공 - 사회적거리두기 2단계이상 : 시군별 여건에 따라 선택적 서비스 제공		
	수행 기관	시군 치매안심센터		

구 분		주요 내용					
사업비 (백만원)	재원구성 (비중)	2020년 예산(A) (지속사업만)		2021년 예산(B)		전년대비 증감률(% (B/A*100))	
	계(①+②+③)	992	(100%)	1,044	(100%)	5.2	
	지방비	소계 (①+②)	992	(100%)	1,044	(100%)	5.2
		①시도비	198	( 20%)	198	( 19%)	0
		②시군구비	794	( 80%)	846	( 81%)	6.5
	③기타 ( 국비 )	-		-		-	
	비고						
수행 목표	성과지표	돌봄재활 지원자 수					
	측정산식	연간 돌봄재활서비스를 받은 실인원					
	자료수집방법 및 출처	시군 실적 보고					
	목표수준(2021)	500명 이상					
	목표수준 산출근거	'19년 지원인원 454명 참고 ('20년 실적은 미집계)					
추진 체계	참여기관	기관별 역할		민관협력 및 주민참여 방법			
	충청북도	사업총괄, 사업안내		- 노인장기요양서비스 또는 노인맞춤돌봄 서비스 신청 대기 중 어려움에 처한 대상자 발견			
	충청북도광역치매 센터	업무지원, 결과취합					
	시군 치매안심센터	추진계획수립·운영, 대상자 발굴, 사업 수행 기관 선정 및 대상자 의뢰					
	노인장기요양기관	의뢰 대상자 노인장기요양서비스 제공					

### 19) 세부사업 3-8(장애인가족 안정화 지원사업)

구 분		주요 내용		
사업명	사업번호	세부 사업명		중점추진사업 여부
	3-8	장애인가족 안정화 지원사업		부
사업소관	담당과	담당팀	담당자	연락처
	노인장애인과	장애인복지팀	김보혜	043)220-3075
사업목적	<p>선배 장애아를 둔 부모가 장애를 처음 접하는 다른 장애아를 둔 부모에게 문제를 공유하고 해결해 갈 수 있는 방안을 알려 주고 안정적인 생활을 영위할 수 있도록 지원, 시군지역의 위험에 노출되어 있는 장애인가족들에게 인적 자원을 발굴 및 연계 하여 정기적인 방문을 통한 멘티의 문제와 욕구 해결</p>			
추진근거(관련규정)	충청북도 장애인가족 지원 조례 제3391호 4조, 5조(2011.8.12. 제정)			
사업 변경내용 및 취지	<p>가족간 갈등을 겪고 있는 장애인가정, 경제적·감정적 어려움에 직면한 장애인가정 등 위기 발달장애인 가구를 지역과 이웃의 돌봄으로 인해 안정적인 생활을 영위할 수 있도록 지원하는 도비 자체사업으로 기추진되고 있었으나 누락되어 추가</p>			
사업기간	2021년 1월 ~ 2021년 12월			
지원 대상	선정 기준	<p>가족간 갈등을 겪고 있는 장애인가정, 경제적·감정적 어려움에 직면한 장애인가정, 부부가 장애인, 구성원 2인 이상이 장애인 가정, 성폭력 및 가정폭력 위험군에 속해 있는 가정</p>		
	대상 규모	장애인가구 도내 170가구		
지원 내용	지원 유형	<ul style="list-style-type: none"> <li>- 동료상담 서비스 제공을 통한 장애아 부모들의 회복탄력성 향상 및 사회참여 촉진</li> <li>- 장애인 가족의 지지체계 형성</li> <li>- 복지 사각 지대에 있는 장애인 가족의 보충적 지지체계 형성</li> </ul>		
	지원 수준	장애인가정		
전달 체계	지원 절차	시군 유관기관 및 사례관리사 발굴 연계		
	수행 기관	충청북도장애인가족지원센터		

구 분		주요 내용					
사업비 (백만원)	재원구성 (비중)	2020년 예산(A) (지속사업만)		2021년 예산(B)		전년대비 증감률(% (B/A*100))	
	계(①+②+③)	-	( %)	35	(100%)	100	
	지방비	소계 (①+②)	-	( %)	26	(74.3%)	100
		①시도비	-	( %)	26	(74.3%)	100
		②시군구비	-	( %)	-	( %)	-
	③기타 (자부담)	-		9	(25.7%)	100	
비고							
수행 목표	성과지표	동료상담가 전화상담을 까치지킴이 멘토 활동 횟수율					
	측정산식	- (동료상담가 전화상담건수 / 목표 횟수)*100 - (지킴이 활동 횟수 / 목표 횟수)*100					
	자료수집방법 및 출처	내부 월사업결과보고 자료					
	목표수준(2021)	장애인부모 동료 전화상담 전년대비 30% 증가(목표횟수 960회) 우리마을 까치지킴이 전년대비 100% 유지(목표횟수 168건)					
	목표수준 산출근거	'20년 발달장애인 가족지원사업 추진실적					
추진 체계	참여기관	기관별 역할		민관협력 및 주민참여 방법			
	충청북도	위탁/재정지원 지도, 점검/평가, 보고		민관협력 목적, 활용방안 등을 고려하여 기관의 리스트를 작성, 이들 기관과의 협약 체결 및 지역 자원 연계 후 긴밀한 협조로 사업을 수행하는 방식으로 진행 하고 있음			
	충청북도	위탁/재정지원 지도, 점검/평가, 보고					
	충북장애인 부모회	장애자녀부모상담 전문가 모집 및 동료상담사 양성교육 공동 진행					
	시·군 센터 및 유관기관	장애자녀양육지원사업 홍보 및 연계					
	장애유형별 단체	장애자녀양육지원사업 홍보 및 연계					
충청북도장애인 가족지원센터	장애부모개별상담 및 가족사정 장애자녀부모 육구조사 진행 상담의 목표 및 방법 설정 장애자녀부모 멘토링사업 진행 집단상담, 전화상담, 방문상담 만족도, 성과지표에 의한 평가 자조모임 진행		민관협력기관 기획(적합성 검토)→ 대상 기관, 지역자원 탐색 및 발굴→ 민관 협력 사업 수행→평가→평가 결과를 다음 과정에 활용				



## 20) 세부사업 4-1(도농 균형발전을 위한 다양한 주거복지 지원 강화-행복·실버주택 공급)

구 분		주요 내용		
사업명	사업번호	세부 사업명		중점추진사업 여부
	4-1	도농 균형발전을 위한 다양한 주거복지 지원 강화(행복·실버주택 공급)		여
사업소관	담당과	담당팀	담당자	연락처
	건축문화과	주택관리복지팀	황은정	220-4472
사업목적	<ul style="list-style-type: none"> <li>- 행복주택 건립 및 공급을 통한 청년, 근로자 등 젊은 계층의 주거불안 해소</li> <li>- 실버주택 건립 및 주택개조 지원을 통한 저소득 독거노인들의 삶의 질 향상</li> </ul>			
추진근거(관련규정)	<ul style="list-style-type: none"> <li>- 국토부 예산지원 기준 등</li> </ul>			
사업 변경내용 및 취지	<ul style="list-style-type: none"> <li>- 성과지표와 측정산식 변경 필요</li> <li>- 성과지표 : 지역사정·수요를 고려한 공공임대주택(행복주택, 실버주택)공급실적</li> <li>- 시군별 총 주택수를 고려하여 공급실적 산출</li> <li>- 측정산식 : 최근 1년간 시군별 공공임대주택 공급 실적 / 1년 시군별 총 주택수</li> </ul> <p>※ 컨설팅 의견으로 제시된 주거지 이전 전과 후의 주거만족도를 묻는 지표의 경우 정성적인 지표로 입주자 대상 설문 등을 현실적으로 추진하기 어려움(도에서는 공공임대주택 공급을 위하여 사업지 발굴, 승인, 협의 등의 업무를 추진하고 있으며, 입주자 선정은 LH 및 지자체, 공공임대주택 관리는 관리주체에게 그 의무가 있음)</p>			
사업기간	2021년 1월 ~ 2021년 12월			
지원 대상	선정 기준	<ul style="list-style-type: none"> <li>- 사업 참여 해당 시·군</li> <li>- 행복주택·실버주택 건립을 통한 수요자 맞춤형 공공임대주택 공급</li> </ul>		
	대상 규모	행복주택건립 3 (청주2, 옥천1), 실버주택건립 1 (영동)		
지원 내용	지원 유형	사업비 지원		
	지원 수준	매년 연차별 예산지원 '21년 예산(행복주택 50,723,269천원, 실버주택 8,828,192천원)		
전달 체계	지원 절차	연차별 사업계획(착공, 준공 등) 공정대비 예산 신청 및 교부		
	수행 기관	국토교통부에서 한국토지주택공사로 예산 직접 교부		

구 분		주요 내용					
사업비 (백만원)	재원구성 (비중)	2020년 예산(A) (지속사업만)		2021년 예산(B)		전년대비 증감률(% (B/A*100))	
	계(①+②+③)	32,197.7	(100%)	59,551.4	(100%)	84.9	
	지방비	소계 (①+②)	-	( %)	600	( 1 %)	100
		①시도비	-	( %)	-	( %)	-
		②시군구비	-	( %)	600	( 1 %)	100
	③기타 ( 국비 )	32,197.7	(100%)	58,951.4	( 99%)	83.1	
비고							
수행 목표	성과지표	지역사정·수요를 고려한 공공임대주택(행복주택, 실버주택)공급실적					
	측정산식	최근 2년간 시군별 공공임대주택공급실적 '21년 시군별 총 주택수					
	자료수집방법 및 출처	당해연도 시도별 공공임대주택 공급 실적 국토교통부 자료 활용(공모실적 및 공공임대주택 실적)					
	목표수준 (2021)	350호/2021년 시군별 총 주택 수					
	목표수준 산출근거	지역별 수요조사에 따른 호수 산출					
추진 체계	참여기관	기관별 역할		민관협력 및 주민참여 방법			
	충청북도	공공주택 사업 계획승인 및 협의		사업 순회설명회 참여 사업 추진 협의 등			
	시군	사업공모 공공주택사업 추진					
	한국토지주택공사	주거복지센터 내 주거복지사 임용 및 공공주택 사업건설					

## 20) 세부사업 4-2(Aging IN house를 위한 유니버설디자인 주택체험관 운영)

구 분		주요 내용		
사업명	사업번호	세부 사업명		중점추진사업 여부
	4-2	Aging IN house를 위한 유니버설디자인 주택체험관 운영		여
사업소관	담당과	담당팀	담당자	연락처
	복지정책과	복지보훈팀	박선경	220-3014
사업목적	노인이 자신이 살아온 집이나 지역사회에서 벗어나지 않고 여생을 보내는 것을 지역 사회 통합돌봄에 대한 욕구가 증가하고, 이에 따른 고령자에 대한 안심주택 등 주거 환경에 대한 관심이 증가함에 따라 공평하고 동등한 사용을 목표로 하는 유니버설디자인(universal design) 체험교육을 통해 사회적 약자에 대한 인식개선과 보편적복지에 대한 이해를 높이고자 함			
추진근거(관련규정)	「주거기본법 제2조(주거권)」 「장애인·노인·임산부 등의 편의증진 보장에 관한 법률」			
사업 변경내용 및 취지	코로나19 장기화 및 감염병 발생주기 단축 등에 대비하여 대응 대책 추가 작성			
사업기간	2021년 1월 ~ 2021년 12월			
지원 대상	선정 기준	충청북도에 거주하는 주민 중 주거복지 교육 희망자		
	대상 규모	주택체험관 체험교육 3,000명		
지원 내용	지원 유형	주택체험관 체험을 통한 인식개선교육 제공		
	지원 수준	유니버설디자인 주택체험관(거실, 주방, 욕실, 개인공간 등) 직접 체험 및 교육 아동 중심의 체계적인 인식개선 등 유니버설디자인 체험교육		
전달 체계	지원 절차	유아·초등학생 및 가족단위 신청, 자유학년제에 따른 중·고등학교 단위 신청 충청도민 누구나 자유롭게 신청 가능 <코로나19 등 감염병 발생 시, 대응 대책> - 충북복지넷 홈페이지를 통해 유니버설디자인 온라인 체험 실시 온라인 영상교육 자료를 제작하여 도민 누구나 참여가능한 비대면 교육 실시		
	수행 기관	충청북도종합사회복지센터(도 위탁기관)		

구 분		주요 내용					
사업비 (백만원)	재원구성 (비중)	2020년 예산(A) (지속사업만)		2021년 예산(B)		전년대비 증감률(% (B/A*100))	
	계(①+②+③)	11	(100%)	11	(100%)	0	
	지 방 비	소계 (①+②)	11	(100%)	11	(100%)	0
		①시도비	11	(100%)	11	(100%)	0
		②시군구비	-	( %)	-	( %)	-
	③기타 ( 국비 )	-	( %)	-	( %)	-	
	비고	유니버설디자인 체험센터 설치 후 매년 집기 보수 또는 보강하고 있어 증감없이 동일예산 반영					
수행 목표	성과지표	계획인원 대비 교육참여율(%) + 참여자 교육만족도(5점척도 기준 3점)					
	측정산식	- 교육참여율(%) : (교육참여자수/교육계획인원)*100 - 체험교육 만족도(점) : 체험만족도 및 인식개선 설문(10문항 내외/5점척도 기준 3점)					
	자료수집방법 및 출처	연간사업실적 보고서 및 만족도 조사 결과					
	목표수준(2021)	교육참여율 100%이상, 체험교육 만족도 3점이상					
	목표수준 산출근거	2000년 코로나19 장기화로 843명 교육 참여 2021년 코로나19 지속 시, 온라인 교육 등을 병행하여 추진하고자 목표 설정					
추진 체계	참여기관	기관별 역할		민관협력 및 주민참여 방법			
	충청북도	사업계획 수립에 따른 재정 지원 운영위원회 참여를 통한 의견 제시 등		- 사업추진협의 - 유니버설디자인체험교육관을 통한 도민 교육참여 - 온라인교육자료를 통한 도민 교육참여 - 설문조사를 통한 교육 및 주민의견 제시			
	공공기관	학교 등 공공기관 교육 참여 및 개선 의견 제시 등					
	충청북도종합사회 복지센터	유니버설디자인체험센터 운영 및 교육 추진					

## 21) 세부사업 4-3(중증장애인 이동권 확보)

구 분		주요 내용		
사업명	사업번호	세부 사업명		중점추진사업 여부
	4-3	중증장애인 이동권 확보		부
사업소관	담당과	담당팀	담당자	연락처
	교통정책과	대중교통팀	신희삼	220-4275
사업목적	<ul style="list-style-type: none"> <li>- 장애인의 정상적인 사회참여와 복지증진을 위한 기본권 보장</li> <li>- 장애인의 욕구와 환경에 맞는 안전한 이동수단 확보</li> </ul>			
추진근거(관련규정)	<ul style="list-style-type: none"> <li>- 교통약자의 이동편의 증진법 제4조, 제14조, 제16조 등</li> <li>- 국토교통부 '제3차 교통약자 이동편의 증진계획'의 저상버스 및 특별교통 수단 보급 확대 등</li> </ul>			
사업 변경내용 및 취지	해당없음			
사업기간	2021년 1월 ~ 2021년 12월			
지원 대상	선정 기준	'21년도 도내 시군 수요조사		
	대상 규모	특별교통수단 : 도내 5개 시군(청주, 충주, 제천, 진천, 음성) 저상버스보급 : 도내 2개 시군(청주, 충주)		
지원 내용	지원 유형	차량구입비 보조 및 구입		
	지원 수준	<ul style="list-style-type: none"> <li>- 시내버스 업체 저상버스(CNG, 전기, 수소)구입 시 보조금지급</li> <li>- 시군 특별교통수단 구입 후 지역이동센터 이관</li> </ul>		
전달 체계	지원 절차	연도별 시군 수요조사(도) → 국비교부요청(국토부) → 시군 보조금 교부 → 보조금 집행(시군) → 차량구입비 지원 및 구입		
	수행 기관	도내 시군 및 시내버스 운송업체		

구 분		주요 내용					
사업비 (백만원)	재원구성 (비중)	2020년 예산(A) (지속사업만)		2021년 예산(B)		전년대비 증감률(%) (B/A*100)	
	계(①+②+③)	6,298	(100%)	4,154	(100%)	△34.0	
	지방비	소계 (①+②)	4,825	(76%)	2,915	(70%)	△39.6
		①시도비	2,332	(37%)	1,403	(33%)	△39.8
		②시군구비	2,492	(39%)	1,512	(37%)	△39.3
	③기타 (국비)	2,492	(24%)	1,239	(30%)	△50.2	
비고							
수행 목표	성과지표	- 중증장애인 이동권 관련 조례제정 및 개정 건수 - 저상버스, 특별교통수단 도입 차량 수					
	측정산식	- 시군 조례제정 및 개정 사항 확인 - 시군 도입 및 정산결과 보고서 확인					
	자료수집방법 및 출처	- 조례제정, 개정 - 차량등록증, 투입노선 확인 등					
	목표수준(2021)	3건 / 35대					
	목표수준 산출근거	과년도 사업추진 실적과 예산을 고려하여 목표도달 가능한 최대실적 산출					
추진 체계	참여기관	기관별 역할		민관협력 및 주민참여 방법			
	충청북도	저상버스, 특별교통수단 도입 추진 및 관련 조례 제정 검토 추진		- 자문단(협의체) 구성 및 설명회를 통해 장애인 이동수단 운영 등에 대한 의견수렴  - 시민사회단체 참여			
	시군	협력체계 구축 및 시·군 조례 개정					
	충북연구원	광역이동지원시스템 구축 정책연구용역					
	이동지원센터	광역이동지원 상호 협력 구축					
	대중교통업계	장애인 교통편의를 위한 협조					
	장애인단체	장애인 이동수단에 대한 의견수렴					

## 22)세부사업 4-5(충북영구임대아파트 커뮤니티 강화를 위한 사회통합형 주거문화 프로그램 지원)

구 분		주요 내용		
사업명	사업번호	세부 사업명		중점추진사업 여부
	4-5	충북영구임대아파트 커뮤니티 강화를 위한 사회통합형 주거문화 프로그램 지원		부
사업소관	담당과	담당팀	담당자	연락처
	건축문화과	주택관리복지팀	이진규	220-4474
사업목적	<ul style="list-style-type: none"> <li>- 이웃과의 관계망 회복을 통한 생동감 있는 주민 및 단지로 거듭나기 위한 활동 지원</li> <li>- 빈곤층을 비롯한 저소득장애인, 한부모 가정 등 사회적 약자들의 주거안정 및 주거수준 향상</li> </ul>			
추진근거(관련규정)	<ul style="list-style-type: none"> <li>- 충청북도 영구임대주택 입주자 삶의 질 향상 지원조례</li> <li>- 충청북도 영구임대주택 입주자 삶의 질 향상 기본계획</li> </ul>			
사업 변경내용 및 취지	<ul style="list-style-type: none"> <li>- 성과지표를 공동체의식 향상으로 변경하고 활동 전 공동체의식 수준과 활동 후 공동체의식 수준을 측정하는 지표개발 필요</li> <li>- 성과지표: 동아리 활동 결과물, 민관합동 운영위원회 구성 여부 → 공동체 의식 향상 수준 조사</li> <li>- 측정산식: 동아리 활동 실적, 위원회 구성 및 활동 실적→</li> <li>- 공동체의식 변화 만족도조사(사업시행전 - 사업시행후 비교)</li> <li>- 공동체성(연대의식), 자립성(주민스스로 운영), 지속가능성(회원유지, 예산등), 지역 연계성(외부자원 연계) 등 항목별 측정</li> </ul>			
사업기간	2021년도 3월(연례반복)			
지원 대상	선정 기준	도내 영구임대주택 입주자		
	대상 규모	6개단지		
지원 내용	지원 유형	현금 및 현물		
	지원 수준	연간 동아리활동비 지원 입주민 공동체활성화 행사비용 지원		
전달 체계	지원 절차	신청(입주민) → 접수 및 선정(사회복지관) → 서비스 제공(입주민)		
	수행 기관	사회복지관		

구 분		주요 내용					
사업비 (백만원)	재원구성 (비중)	2020년 예산(A) (지속사업만)		2021년 예산(B)		전년대비 증감률(% (B/A*100)	
	계(①+②+③)	-	( %)	-	( %)	-	
	지방비	소계 (①+②)	-	( %)	-	( %)	-
		① 시도비	-	( %)	-	( %)	-
		② 시군구비	-	( %)	-	( %)	-
	③ 기타 ( 국비 )	-	( %)	-	( %)	-	
	비고	2020년부터 추진예정이었으나 코로나로 인한 행사 보류					
수행 목표	성과지표	공동체 의식 향상 수준 조사					
	측정산식	공동체의식 변화 설문조사(사업시행전 - 사업시행후 비교) - 공동체성(연대의식), 자립성(주민스스로 운영), 지속가능성(회원유지, 예산등), 지역연계성(외부자원 연계) 등 항목별 측정					
	자료수집방법 및 출처	공동체 의식 향상 만족도 조사(사업 결과보고서에 포함)					
	목표수준 (2021)	공동체의식 수준 3점					
	목표수준 산출근거	5점 척도 보통(2.5점) 수준 보다 높게 목표 설정					
추진 체계	참여기관	기관별 역할		민관협력 및 주민참여 방법			
	충청북도	계획수립, 예산지원 등		- 사회복지관 : 세부계획 수립, 입주민 축제 및 동아리활동 지원 - 입주민 : 입주민 행사 참여, 동아리 활성화 추진 등			
	LH 주택공사	시설 및 예산지원, 기타 협력 등					
	사회복지관, 부녀회, 노인회 등	사업세부계획 수립, 사업추진 등					



### 23) 세부사업 4-6(장애인 편의증진기술지원센터 운영)

구 분		주요 내용		
사업명	사업번호	세부 사업명		중점추진사업 여부
	4-6	장애인편의증진기술센터 운영		부
사업소관	담당과	담당팀	담당자	연락처
	노인장애인과	장애인복지팀	최지유	220-3073
사업목적	장애인 등을 위한 편의시설에 대한 사회적 이해를 촉진하고 그 설치에 필요한 기술지원과 상담 및 홍보·교육 등의 편의증진을 도모			
추진근거(관련규정)	장애인복지법 제23조(편의시설)			
사업 변경내용 및 취지	<ul style="list-style-type: none"> <li>- 장애인 편의증진 기술지원센터의 사업 목적은 장애인의 공공시설물 이용에 대한 편의증진 및 편의 시설에 대한 기술적 지원사업으로 전액 도비사업임(146,100천원)</li> <li>- 추진전략 4의 유니버설 디자인을 통한 사회통합형 주거·환경에 대한 포괄적 의미를 담고 있어 누락 사업 추가</li> </ul>			
사업기간	2021년 1월 ~ 2021년 12월			
지원 대상	선정 기준	도 장애인편의증진기술센터		
	대상 규모	1개소		
지원 내용	지원 유형	건축허가 및 사용승인 협의 및 민원지원(상담, 홍보 등)		
	지원 수준	센터 운영을 위한 보조금 지원		
전달 체계	지원 절차	계획서 검토-대상자결정-보조금 교부		
	수행 기관	충청북도, 충청북도장애인편의증진기술지원센터		

구 분		주요 내용					
재원구성 (비중)		2020년 예산(A) (지속사업만)		2021년 예산(B)		전년대비 증감률(% (B/A*100))	
사업비 (백만원)	계(①+②+③)	142	(100%)	146	(100%)	2.8	
	지방비	소계 (①+②)	142	(100%)	146	(100%)	2.8
		①시도비	142	( 100%)	146	( 100%)	2.8
		②시군구비	-	( %)	-	( %)	-
		③기타 ( 국비 )	-	( %)	-	( %)	-
	비고						
수행 목표	성과지표	장애인편의증진기술센터 사업이용율					
	측정산식	(수행건수/목표건수)*100					
	자료수집방법 및 출처	수행기관 실적보고 자료					
	목표수준(2021)	100%(추진목표 210건)					
	목표수준 산출근거	20년 충북장애인편의증진기술센터 추진실적에 따른 목표수준 산출					
추진 체계	참여기관	기관별 역할		민관협력 및 주민참여 방법			
	충청북도	지원계획 수립에 따른 지원		<ul style="list-style-type: none"> <li>- 합동점검 및 관리감독(지자체)</li> <li>- 협의 및 점검(장애인편의증진기술센터)</li> <li>- 사용자 만족도 조사</li> </ul>			
	시군	장애인 편의시설 실태조사 협조					
	충청북도장애인 편의증진 기술센터	사업 추진 및 홍보 등					

## 24)세부사업 5-1(정주환경 및 지역 돌봄 활성화를 위한 단양군보건의료원 건립)

구 분		주요 내용		
사업명	사업번호	세부 사업명		중점추진사업 여부
	5-1	정주환경 및 지역 돌봄 활성화를 위한 단양군보건의료원 건립		여
사업소관	담당과	담당팀	담당자	연락처
	보건정책과	보건정책팀	최선익	200-3113
사업목적	단양군민의 건강안전망 확보가 어렵고 응급환자 발생 시 처치할 수 있는 의료기관 부재등으로 정주환경에 큰 걸림돌임. 따라서 보건의료원 건립으로 단양군민의 건강안전망 확보 및 적정 의료서비스 제공을 그 목적으로 함			
추진근거(관련규정)	<ul style="list-style-type: none"> <li>- 단양군은 병원이 없는 충북 유일 지역으로 의료서비스 격차 심화</li> <li>- 급성기 병원 및 응급의료기관 전무, 제천시, 원주시 등 원거리 병원이용</li> <li>- 의사 1명당 지역인구 1,326명(전국 평균 3배), 노인병원1, 의원18(일반8,치과6,한의원4)</li> <li>- 65세 노인인구 27% 등 의료취약계층(주민의 48%)의 건강 안전망 구축과 형평성 확대 필요</li> <li>- 지역공공병원의 역할 및 보건의료서비스 플랫폼 수행 절실</li> <li>- 노인인구 7,595명(26.9%), 독거노인 2,081명(6.76%), 장애인 2,686명(9.31%)으로 증가 추세</li> </ul>			
사업 변경내용 및 취지	해당없음			
사업기간	2019년 ~ 2022년도 12월(준공), 2023년			
지원 대상	선정 기준	대상자의 소득·재산 기준, 선정기준선, 자격 요건 등		
	대상 규모	단양군보건의료원 1개소(현 보건소 옆 888㎡에 30병상 규모)		
지원 내용	지원 유형	단양군보건의료원 신축(보건소 진료과 흡수하여 응급실 기능향상에 초점)		
	지원 수준	위 치: 단양읍 상진리 84-17 일원 (단양군소유) 기 간: 2019년~2022년 (4년) 총사업비: 13,800백만 원(국비 31, 지방비 107) 규 모: 부지 10,046㎡ 건축연면적 3,800㎡ *10개과 30병상		
전달 체계	지원 절차	단양군→ 건축설계 제안공모→ 2021.2월 공사 착수 → 2022년 준공→2023년 5월 개원예정 (본디건축사무소당선작:용역비 6억9천만)		
	수행 기관	충북도, 단양군 보건소		

구 분		주요 내용					
사업비 (백만원)	재원구성 (비중)	2020년 예산(A) (지속사업만)		2021년 예산(B)		전년대비 증감률(%) (B/A*100)	
	계(①+②+③)	10,751	(100%)	-	( %)	△100	
	지방비	소계 (①+②)	8,751	(81.4%)	-	( %)	△100
		①시도비	4,375	(40.7%)	-	( %)	△100
		②시군구비	4,376	(40.7%)	-	( %)	△100
	③기타 ( 국비 )	2,000	(18.6%)	-	( %)	△100	
	비고	※ 예산지원은 2020년으로 완료, 2021년은 추진상황 점검					
수행 목표	성과지표	단양군보건의료원 건립진도율					
	측정산식	단양군보건의료원 공정률((투입공사비/전체공사비)*100)					
	자료수집방법 및 출처	단양군보건의료원 공정보고서(단양군)					
	목표수준 (2021)	공정률 40%					
	목표수준 산출근거	단양군 자체 추진 계획					
추진 체계	참여기관	기관별 역할		민관협력 및 주민참여 방법			
	충청북도	예산 및 행정지원		- 의료원 건립에 따른 행재정지원 - 보건의료원 설계 및 기술지원에 따른 민간 의견수렴 및 자문			
	단양군	단양군보건의료원 설치 주체, 예산 확보 등					
	한국건강증진 개발원(공공)	보건의료원 설계, 기술지원					

## 25) 세부사업 5-2(문화 SOC 확충으로 문화향유기회 확대)

구 분		주요 내용		
사업명	사업번호	세부 사업명		중점추진사업 여부
	5-2	문화 SOC 확충으로 문화향유기회 확대		여
사업소관	담당과	담당팀	담당자	연락처
	문화예술산업과	문화산업팀	박충순	200-3824
사업목적	<ul style="list-style-type: none"> <li>- 다양한 문화향유권을 누릴 수 있도록 시군별 지역 특성에 적합한 관련 시설 확대</li> <li>- 시설 확대 등을 통해 문화여가 접근성을 향상 시키고 일부나마 지역주민의 욕구 해결을 통한 삶의 질 향상</li> </ul>			
추진근거(관련규정)	- 제4기 지역사회보장계획 사회보장 조사			
사업 변경내용 및 취지	해당없음			
사업기간	2021년 1월 ~ 2021년 12월			
지원 대상	선정 기준	<ul style="list-style-type: none"> <li>- 충주예술의전당 : 행정안전부의 중앙투자심사 통과</li> <li>- 진천문화예술회관 : 행정안전부 지방재정 투자심사에서 조건부 통과</li> </ul>		
	대상 규모	<ul style="list-style-type: none"> <li>- 충주예술의전당 :                             <ul style="list-style-type: none"> <li>○ 사 업 비 : 37,804백만원 (도비 2,000, 시비 20,804, 지방채 15,000)</li> <li>○ 사업규모 : 부지면적 7,500㎡, 연면적 7,631㎡(지하1층~지상2층) 대공연장 1,100석(7,037㎡),</li> </ul> </li> </ul>		
지원 내용	지원 유형	도비지원 및 행정지원		
	지원 수준	충주 예술의전당 건립 378억(도비70, 시비308억) 진천 문화예술회관 건립 384억(도비 153억, 군비 231억)		
전달 체계	지원 절차	사업계획-타당성조사-사전평가-투자심사-실시설계-공사착공 및 준공		
	수행 기관	충주시, 진천군		

구 분		주요 내용					
사업비 (백만원)	재원구성 (비중)	2020년 예산(A) (지속사업만)		2021년 예산(B)		전년대비 증감률(% (B/A*100))	
	계(①+②+③)	3,636	(100%)	4,370	(100%)	20.2	
	지방비	소계 (①+②)	3,636	(100%)	4,370	(100%)	20.2
		①시도비	1,600	(44%)	2,890	(66%)	80.6
		②시군구비	2,036	(56%)	1,480	(34%)	△27.3
	③기타 ( 국비 )	-	( % )	-	( % )	-	
	비고						
수행 목표	성과지표	금년 계획대비 설치 진도율					
	측정산식	공정률((투입공사비/전체공사비)*100)					
	자료수집방법 및 출처	추진상황(건립일지, 보고서 등)					
	목표수준 (2021)	80%					
	목표수준 산출근거	충주예술의 전당, 진천문화예술회관 '21년 계획대비 설치 공정률					
추진 체계	참여기관	기관별 역할		민관협력 및 주민참여 방법			
	충청북도	건립계획 수립 및 건립 예산확보 및 설계공모		<ul style="list-style-type: none"> <li>- 충주시예술의전당공청회</li> <li>- 진천군 공청회: 군민, 문화예술관계자, 전문가 참여(문화예술회관 건립 주민 공청회)</li> <li>- 추진위원회 구성</li> </ul>			
	충주시, 진천군	공청회 개최, 추진위원회 구성					

## 26) 세부사업 5-4(저소득층을 위한 문화누리카드 사업)

구 분		주요 내용		
사업명	사업번호	세부 사업명		중점추진사업 여부
	5-4	저소득층을 위한 문화누리카드 사업		부
사업소관	담당과	담당팀	담당자	연락처
	문화예술산업과	예술팀	민소아	220-3844
사업목적	문화예술 체험 기회 확대 및 수준향상과 소외계층의 문화복지 증진			
추진근거(관련규정)	<ul style="list-style-type: none"> <li>- 「문화예술진흥법」제15조의3 및 제15조의4</li> <li>- 국정과제 67-1. 국민의 기초 문화생활 보장</li> </ul>			
사업 변경내용 및 취지	해당없음			
사업기간	2021년 1월 ~ 2021년 12월			
지원 대상	선정 기준	6세 이상 기초생활수급자 및 차상위 계층에게 '문화 누리카드'발급 지원사업으로써 문화예술·여행·체육 분야에 사용할 수 있도록 함		
	대상 규모	57,879명		
지원 내용	지원 유형	이용권(바우처)		
	지원 수준	2020년에 1인당 연간9만원에서 2021년10만원 지급예정임		
전달 체계	지원 절차	시군 읍면동별 신청접수 → 대상자 확인 → 개인별 카드발급		
	수행 기관	<ul style="list-style-type: none"> <li>- 문화체육관광부.한국문화예술위원회</li> <li>→ 시도 / 지역주관처 → 시군(읍면동)</li> </ul>		

구 분		주요 내용					
재원구성 (비중)		2020년 예산(A) (지속사업만)		2021년 예산(B)		전년대비 증감률(% (B/A*100)	
사업비 (백만원)	계(①+②+③)	4,816	(100%)	5,787	(100%)	20.2	
	지방비	소계 (①+②)	1,414	(30%)	1,788	(30%)	26.4
		①시도비	283	(7%)	405	( 7%)	43.1
		②시군구비	1,131	(23%)	1,383	(23%)	22.3
	③기타 (국비)	3,402	(70%)	3,999	(70%)	17.5	
	비고						
수행 목표	성과지표	통합문화이용권(문화누리카드) 이용률					
	측정산식	(예산집행금액 / 2021년 통합문화이용권 예산) × 100%					
	자료수집방법 및 출처	통합문화이용권(문화누리카드) 사업 관리시스템					
	목표수준 (2021)	통합문화이용권 이용률 75%					
	목표수준 산출근거	- 2020년 코로나19에 따른 문화예술분야 활동 저조로 충청북도 통합문화이용권 이용률 목표를 70%로 설정 - 2021년 코로나19 상황개선 가능성을 고려하여 목표 상향설정					
추진 체계	참여기관	기관별 역할		민관협력 및 주민참여 방법			
	충청북도	사업시행 계획 수립 보조금 교부, 지역주관처 선정 및 관리 지역유관기관 협력 및 지역홍보 협조		통합문화이용권을 지원받았으나 사용이 어려운 이용자를 위한 문화예술 체험, 문화활동을 위한 물품구매 지원·협력 - 민관기관 : 홍보, 안내 적극적 협력			
	충북문화재단 (지역주관처)	통합문화이용권 홍보 총괄/ 사업비 집행, 정산/가맹점 관리, 조사, 발굴					
	사회복지시설 및 기관	시설이용자 통합문화이용권 사용 지원 안내, 홍보					



## 27) 세부사업 5-5(여성장애인 친화병원 지정확대)

구 분		주요 내용		
사업명	사업번호	세부 사업명		중점추진사업 여부
	5-5	여성장애인 친화병원 지정확대		부
사업소관	담당과	담당팀	담당자	연락처
	노인장애인과	장애인재활팀	박준영	220-3083
사업목적	<ul style="list-style-type: none"> <li>- 여성장애인 신체적·심리적 불편 없이 진료를 받을 수 있는 병의원 선정하여 장애인의 치료와 재활의 불편 해소</li> <li>- 여성장애의 특성에 따라 진료 및 의료기관 접근성 향상으로 여성장애인의 건강권 보장 및 일상적 건강관리능력 향상</li> </ul>			
추진근거(관련규정)	<ul style="list-style-type: none"> <li>- 장애인복지법 제9조(국가와 지방자치단체의 책임)</li> <li>- 충청북도 여성장애인 친화병원 지정 및 지원 조례 제6조(친화병원 지정 등)</li> </ul>			
사업 변경내용 및 취지 *전년도 연차별 계획 대비 신설, 변경 해당사업만 기재	<p>친화병원 이용 가능률(친화병원 수/총북 여성장애인 수)이 증가 된다면 의료기관 접근성이 향상됐다고 판단할 수 있을 이므로 성과지표와 측정산식 변경 필요</p> <ul style="list-style-type: none"> <li>- 성과지표 : 여성장애인 친화병원 지정 개소수 → 의료기관 접근성 향상</li> <li>- 측정산식 : 신규 여성장애인 친화병원 지정 개수 → 당해연도 친화병원 이용 가능률 전년도 친화병원 이용 가능률</li> </ul>			
사업기간	2021년 1월 ~ 2021년 12월			
지원 대상	선정 기준	분만시설을 갖추고 산부인과를 운영 중인 병원급 의료기관		
	대상 규모	2020년부터 3년간 여성장애인 친화병원 총 6개소 지정		
지원 내용	지원 유형	현금		
	지원 수준	의료장비구입 및 편의시설 설치를 위한 보조금 각 1억 원 지원		
전달 체계	지원 절차	대상자 추천 요청- 시군 추천-계획서 검토-대상자결정-보조금 교부		
	수행 기관	충청북도, 관련 시군, 지정 의료기관		

구 분		주요 내용					
사업비 (백만원)	재원구성 (비중)	2020년 예산(A)		2021년 예산(B)		전년대비 증감률(% (B/A*100) -	
	계(①+②+③)	200	(100%)	200	(100%)	0	
	지 방 비	소계 (①+②)	200	(100%)	200	(100%)	0
		①시도비	60	(30%)	60	(30%)	0
		②시군구비	140	(70%)	140	(70%)	0
	③기타 ( 국비 )	-	( %)	-	( %)	-	
비고							
수행 목표	성과지표	의료기관 접근성 향상					
	측정산식	당해연도 친화병원 이용 가능률 - 전년도 친화병원 이용 가능률 *친화병원 이용가능률 = (친화병원 수 / 총북여성장애인 수)×10,000					
	자료수집방법 및 출처	여성장애인 친화병원 지정 내역					
	목표수준(2021)	0.48% (기존 2개소, 추가 2개소 지정을 목표로 설정)					
	목표수준 산출근거	여성장애인 친화병원 지정 확대를 통한 접근성을 높여 여성장애인의 건강권 보장 및 일상 적 건강관리능력 향상 3년간 6개소 지정 목표로 연간 2개소씩 추가 지정					
추진 체계	참여기관	기관별 역할		민관협력 및 주민참여 방법			
	시군	관련예산 지원 및 사업추진내역 점검		- 공모사업 공동 논의 - 직접 서비스 대상자 참여			
	의료기관	공모사업 참여, 여성장애인의 요구를 반영한 시설 구축 및 운영, 시설 홍보					
	장애인기관, 단체	여성장애인 친화병원 이용					

## 28) 세부사업 5-6(여성농어업인 행복바우처 지원)

구 분		주요 내용		
사업명	사업번호	세부 사업명		중점추진사업 여부
	5-6	여성농어업인 행복바우처 지원		부
사업소관	담당과	담당팀	담당자	연락처
	농업정책과	농업경영팀	반미영	220-3523
사업목적	<ul style="list-style-type: none"> <li>- 농업·가사·육아를 병행하는 여성농어업인의 여가활동 기회 제공확대</li> <li>- 문화적 여건이 열악한 농어촌 여성농어업인에게 문화활동의 장 마련</li> </ul>			
추진근거(관련규정)	<ul style="list-style-type: none"> <li>- 여성농어업인 육성법 제11조,</li> <li>- 충청북도 여성농어업인육성 지원조례 제9조</li> </ul>			
사업 변경내용 및 취지	<ul style="list-style-type: none"> <li>- 사업변경 : 바우처 카드 사용업종 확대 ('20) 29종 → ('21) 모든업종 ※ 단, 의료비, 유흥업소 등 28개업종 제외</li> <li>- 성과지표와 측정산식 변경                             <ul style="list-style-type: none"> <li>· 성과지표 : 카드발급 건수/ 사업선정 건수*100 → 문화기회 확대율</li> <li>· 측정산식 : 농협 협조를 통한 카드발급 실적 확인 → 문화기회 확대율 공식* *(카드발급 건수/충북 여성농어업인 수)*100</li> </ul> </li> </ul>			
사업기간	2021년 1월 ~ 2021년 12월			
지원 대상	선정 기준	<ul style="list-style-type: none"> <li>- 도내지역에 거주하는 만 20세 이상 73세 미만 여성농어업인</li> <li>- 여성농어업인가구당 농지소유면적(세대원 합산)이 50,000㎡미만 농가 또는 이에 준하는 축산·임업·어업 경영가구</li> </ul>		
	대상 규모	- 36,000명		
지원 내용	지원 유형	- 바우처 카드		
	지원 수준	- 연 18만원 바우처 카드 발급(자부담 2만원 포함)		
전달 체계	지원 절차	<ul style="list-style-type: none"> <li>- 사업신청 및 지원대상자 선정(1~2월) → 지원대상자 확정(3월)</li> <li>→ 농협검증 및 지원대상자 통보(4월)</li> <li>※ 연 2~3차에 걸쳐 추가 접수 진행(읍면동사무소)</li> </ul>		
	수행 기관	시행지침 수립 및 사업비 교부 : 도 농업정책과 대상자 확정 및 사업비 집행, 지도감독 : 시군 농정과 대상자 선정 및 신청서 접수 : 읍면동사무소		

구 분		주요 내용					
사업비 (백만원)	재원구성 (비중)	2020년 예산(A) (지속사업만)		2021년 예산(B)		전년대비 증감률(% (B/A*100))	
	계(①+②+③)	7,338	(100%)	6,480	(100%)	△11.7	
	지방비	소계 (①+②)	6,523	(89%)	5,760	(89%)	△11.7
		①시도비	2,609	(36%)	1,878	(29%)	△28.0
		②시군구비	3,914	(53%)	3,882	(60%)	△0.8
	③기타 (국비)	815	(11%)	720	(11%)	△11.7	
	비고	'20년 7,338백만원 대비 감12%					
수행 목표	성과지표	문화기회 확대율					
	측정산식	문화기회 확대율 공식(카드발급 건수/ 20세이상 여성농어업인 수)*100					
	자료수집방법 및 출처	대상자선정 명부(지자체) - 카드발급 및 실적(농협 전산)					
	목표수준(2021)	51%(카드발급 목표 인원 36,000명, 2019년말 20세 이상 여성농업인수 70,256명)					
	목표수준 산출근거	'20년도 발급실적 감안 목표 설정 - ('20)실적 35,761명					
추진 체계	참여기관	기관별 역할		민관협력 및 주민참여 방법			
	충청북도	시행지침수립, 사업비 교부		- 대상자 선정 및 관리(지자체) - 카드 발급 및 전산관리(농협) - 사용자 만족도 조사			
	시군	대상자 확정, 사업비 집행 사업비 정산, 지도감독					
	읍면동	대상자 선정 신청서 접수					
	농협	전산시스템 관리, 카드발급, 정산					

## 29) 세부사업 5-7(충북권 공공어린이 재활의료센터 건립)

구 분		주요 내용		
사업명	사업번호	세부 사업명		중점추진사업 여부
	5-7	충북권 공공어린이 재활의료센터 건립		부
사업소관	담당과	담당팀	담당자	연락처
	노인장애인과	장애인재활팀	박준영	220-3083
사업목적	<p>민간에서 제공되기 어려운 장애아동에 대한 공공 재활의료서비스 제공을 통해 장애 아동가족의 의료수요에 부응                      장애아동의 특성상 지속적 재활치료가 필요함에도 이동하여 치료받는 경우가 많아 거주 지역을 기반으로 한 공급 필요</p>			
추진근거(관련규정)	<p>「장애인 건강권 및 의료접근성 보장에 관한 법률」제4조(국가와 지방자치단체의 책무)                      「장애인복지법」제18조(의료와 재활치료)                      「공공보건의료에 관한 법률」제6조(공공보건의료기관의 설치 운영)</p>			
사업 변경내용 및 취지	<p>공공 어린이 재활병원 건립이 필요함에 따라 보건복지부 공모사업에 참여하여 충북권 공공어린이 재활의료센터 선정</p>			
사업기간	2020년 ~ 2022년			
지원 대상	선정 기준	집중재활치료 및 의료서비스가 필요한 영유아기 장애아동 및 중증 장애아동		
	대상 규모	건축면적 1,839.09㎡ (지하1층, 지상4층)		
지원 내용	지원 유형	보건의료서비스		
	지원 수준	재활치료(물리치료, 인지치료, 언어치료 등) 돌봄 및 상담, 교육 및 체육 프로그램 등 지역연계 사업		
전달 체계	지원 절차	설계공모 → 설계용역(기본설계, 중간설계, 실시설계) → 구조심의 및 건축심의 → 시공 및 감리업체 입찰, 계약 → 착공 및 준공		
	수행 기관	충청북도, 청주의료원		

구 분		주요 내용					
사업비 (백만원)	재원구성 (비중)	2020년 예산(A) (지속사업만)		2021년 예산(B)		전년대비 증감률(% (B/A*100))	
	계(①+②+③)	400	(100%)	6,800	(100%)	1,600	
	지방비	소계 (①+②)	200	( 50%)	1,900	(27.9%)	850
		①시도비	200	( 50%)	1,900	(27.9%)	850
		②시군구비	-	( %)	-	( %)	-
	③기타 ( 국비 )	200	( 50%)	4,900	(72.1%)	2,350	
	비고	'20년 7,338백만원 대비 △12%					
수행 목표	성과지표	계획 대비 건립 추진					
	측정산식	설계용역 완료 여부					
	자료수집방법 및 출처	내부 추진상황 보고자료					
	목표수준(2021)	'21년 설계용역(기본설계, 중간설계, 실시설계) '22년 시공 및 감리업체 입찰, 계약 → 착공 및 준공					
	목표수준 산출근거	건립 계획 대비 추진실적 설정					
추진 체계	참여기관	기관별 역할		민관협력 및 주민참여 방법			
	충청북도	추진계획 수립, 설계, 건축 추진 등		충청북도, 수행기관(청주의료원), 보건소와 장애인관련 단체, 의료계, 학계 전문가 등으로 운영위원회를 구성하여 사업 추진에 따른 중요사항 논의 및 결정			
	운영위원회 (민+관)	<ul style="list-style-type: none"> <li>- 보건의료제공 및 공공재활서비스에 관한 사항</li> <li>- 사업계획 및 전년도 시행결과에 대한 사항</li> <li>- 시설 계획 및 변경, 장비 구매에 관한 사항</li> <li>- 기타 의료기관 운영에 관한 중요 사항</li> </ul>					

### 30) 세부사업 6-1(소외계층 평생교육 지원)

구 분		주요 내용		
사업명	사업번호	세부 사업명		중점추진사업 여부
	6-1	소외계층 평생교육 지원		여
사업소관	담당과	담당팀	담당자	연락처
	청년정책담당관	대학협력팀	김수연	220-2904
사업목적	계층별 맞춤형 평생학습 정보 및 콘텐츠 제공으로 학습 효율성을 제고 시키고 소외 계층의 평생학습 접근성 및 참여기회를 확대			
추진근거(관련규정)	<ul style="list-style-type: none"> <li>- 평생교육법</li> <li>- 충청북도 평생교육 진흥조례</li> </ul>			
사업 변경내용 및 취지	해당없음			
사업기간	2021년 1월 ~ 2021년 12월			
지원 대상	선정 기준	도내 소외계층(장애인, 노년층, 학교 밖 청소년 등)		
	대상 규모	기관 선정에 의한 프로그램 참여자 수에 따라 상이함		
지원 내용	지원 유형	서비스(평생교육 프로그램 지원)		
	지원 수준	평생교육 프로그램 공모 내용 및 예산에 따라 상이함		
전달 체계	지원 절차	충북 평생교육진흥원 평생교육 프로그램 지원 공모 - 평생교육 기관 공모 선정 - 프로그램 진행 - 공모 기관 연말 사업 정산 및 결과 보고		
	수행 기관	신청기관, 조사·결정기관, 급여(서비스)제공기관 등 평생교육 프로그램 공모 선정 기관		

구 분		주요 내용					
재원구성 (비중)		2020년 예산(A) (지속사업만)		2021년 예산(B)		전년대비 증감률(% (B/A*100))	
사업비 (백만원)	계(①+②+③)	60	(100%)	40	(100%)	33.3	
	지방비	소계 (①+②)	60	(100%)	40	(100%)	33.3
		①시도비	60	(100%)	40	(100%)	33.3
		②시군구비	-	( %)	-	( %)	-
	③기타 ( 국비 )	-	( %)	-	( %)	-	
	비고						
수행 목표	성과지표	프로그램 운영 지원 수					
	측정산식	프로그램 지원 수					
	자료수집방법 및 출처	충청북도 평생교육 진흥원					
	목표수준(2021)	4개 프로그램					
	목표수준 산출근거	2021년 평생교육진흥원 운영 예산					
추진 체계	참여기관	기관별 역할		민관협력 및 주민참여 방법			
	시군	평생교육진흥원 경비보조		관련 단체 의견 청취 및 반영 검토			
	평생교육 진흥원	프로그램 운영 공모, 모니터링 등 프로그램 공모 지원 및 운영					



### 31) 세부사업 6-2(장애유형별 평생교육 사업 확대)

구 분		주요 내용		
사업명	사업번호	세부 사업명		중점추진사업 여부
	6-2	장애유형별 평생교육 사업 확대		여
사업소관	담당과	담당팀	담당자	연락처
	노인장애인과	장애인복지팀	임유리	220-3076
사업목적	지자체별로 지원되는 장애인평생교육사업을 확대하여 여성장애인, 발달장애인, 청각장애인, 시각장애인, 지체장애인 등 장애역역별 대상에게 맞춤형 평생교육 제공			
추진근거(관련규정)	「제5차 장애인정책종합계획」 중 ‘2-3. 장애인 진로 및 고등·평생 교육 지원 강화’를 위해 학령기 의무교육 단계에서 교육기회를 놓친 장애인 교육지원을 강화하고 학교 형태의 장애인 평생교육시설 프로그램 지원 확대 등 다양한 형태의 장애인 평생교육 프로그램 운영 지원 확대 명시.			
사업 변경내용 및 취지	사업성과지표 및 측정산식 변경 필요 - 성과지표:교육과정 수 30, 교육인원 수 450→장애인 평생교육 이용률 - 측정산식: 시단위 6개과정*3개소/ 군단위 4개과정*8개소, 시단위 100명*3개소 / 군단위 50명*8개소 →(평생교육 이용장애인 수/총청북도 장애인 수(or 00세 이상 중복장애인 수))*100 - 6-6 발달장애인 GPS 및 평생교육프로그램 지원 중 GPS 지원이 단년도 사업이 종료됨에 따라 평생교육프로그램 지원 통합 작성			
사업기간	2021년 1월 ~ 2021년 12월			
지원 대상	선정 기준	도내 등록 장애인 중 평생교육프로그램 신청자 450명 (2020.12월 18세이상 중복장애인수 95,316명)		
	대상 규모	도내 등록 장애인 중 평생교육프로그램 신청자		
지원 내용	지원 유형	평생교육프로그램 제공		
	지원 수준	시군별 복지관(11개소)에서 교육프로그램 제공(연간계획)		
전달 체계	지원 절차	- 지자체(충청북도) : 계획수립 및 예산지원 - 민간기관(장애인복지관 등) : 시군(11개지역) 교육 프로그램 제공		
	수행 기관	민간기관(장애인복지관 등)		

구 분		주요 내용					
재원구성 (비중)		2020년 예산(A) (지속사업만)		2021년 예산(B)		전년대비 증감률(% (B/A*100))	
사업비 (백만원)	계(①+②+③)	470	(100%)	470	(100%)	0	
	지방비	소계 (①+②)	470	(100%)	470	(100%)	0
		①시도비	168	(35%)	168	(35%)	0
		②시군구비	302	(65%)	302	(65%)	0
	③기타 (국비)	-	(%)	-	(%)	-	
	비고						
수행 목표	성과지표	장애인 평생교육 이용률					
	측정산식	(평생교육 이용장애인 수/18세 이상 총복지장애인 수)*100					
	자료수집방법 및 출처	과정기록지, 홍보지, 수료증 발급인원 등					
	목표수준 (2021)	0.47%(450명/18세 이상 총복지장애인 수)					
	목표수준 산출근거	2020.12월 18세이상 총복지장애인수 95,316명 대비 450명 교육 목표 과정기록지 및 추진실적 보고서, 교육결과 만족도 조사표					
추진 체계	참여기관	기관별 역할		민관협력 및 주민참여 방법			
	충청북도	계획수립 및 예산지원		지자체 공모에 따라 기관을 선정하여 기관(장애인복지관)에서 장애인에게 평생교육프로그램 제공			
	시군	계획수립 및 예산지원					
	장애인복지관	교육프로그램 제공					

### 32) 세부사업 6-4(저소득층 특화형 교육프로그램 개발보급)

구 분		주요 내용		
사업명	사업번호	세부 사업명		중점추진사업 여부
	6-4	저소득층 특화형 교육프로그램 개발보급		부
사업소관	담당과	담당팀	담당자	연락처
	복지정책과	생활보장팀	김영국	220-3033
사업목적	저소득층 자활참여자에 대한 특화형 교육프로그램 운영을 통하여 자활능력 배양, 기능습득 지원 등 개인능력향상을 지원하고자 함			
추진근거(관련규정)	국민기초생활보장법 제16조의 1항 1호 자활의욕 고취를 위한 교육, 2호 자활을 위한 정보제공, 상담, 직업교육 및 취업 알선			
사업 변경내용 및 취지	사업성과지표 및 측정산식 변경 필요 - 성과지표:교육과정 수 및 교육인원 수→교육참여율 - 측정산식:교육과정 수 합, 교육 참여자 수 합→ (교육 참여자 수/전체 자활사업 참여자 수)*100			
사업기간	2021년 1월 ~ 2021년 12월			
지원 대상	선정 기준	도내 12개 지역자활센터 참여자		
	대상 규모	300여명		
지원 내용	지원 유형	교육 프로그램 진행, 자격증 취득과정 교육비 지원 등		
	지원 수준	- 자격증 취득과정 운영 40명(1회) - 동기부여 교육 40명(1회) - 자활역량강화 교육 300여명(권역별 교육, 1회)		
전달 체계	지원 절차	신청(시군지역자활센터)-대상자결정(광역자활센터)-교육기관등과 연계 교육추진		
	수행 기관	신청기관 : 시군지역자활센터 조사·결정기관 및 서비스제공기관 : 충북광역자활센터		

구 분		주요 내용					
사업비 (백만원)	재원구성 (비중)	2020년 예산(A) (지속사업만)		2021년 예산(B)		전년대비 증감률(% (B/A*100))	
	계(①+②+③)	13	(100%)	24	(100%)	84.6	
	지방비	소계 (①+②)	-	( %)	-	( %)	-
		①시도비	-	( %)	-	( %)	-
		②시군구비	-	( %)	-	( %)	-
	③기타 ( 국비 )	13	(100%)	24	(100%)	84.6	
	비고						
수행 목표	성과지표	교육참여율					
	측정산식	(교육 참여자 수/전체 자활사업참여자 수)*100					
	자료수집방법 및 출처	충북광역자활센터 사업계획 및 실적					
	목표수준 (2021)	23.6%(300명 / 전체 자활사업 참여자수)					
	목표수준 산출근거	지역자활센터 참여자 욕구 진단 등 2020.12월 충북도내 자활사업참여자 1,267명 대비 300명 교육 목표					
추진 체계	참여기관	기관별 역할		민관협력 및 주민참여 방법			
	충청북도	교육 프로그램 운영지원 및 홍보		- 사업과정 공동 참여 - 투명한 제도운영과 참여주민 의견 청취			
	충북광역 자활센터	참여자 개발 및 사업 홍보					

### 33) 세부사업 6-5(학교 밖 청소년종합지원 및 활동공간 현실화)

구 분		주요 내용		
사업명	사업번호	세부 사업명		중점추진사업 여부
	6-5	학교 밖 청소년종합지원 및 활동공간 현실화		부
사업소관	담당과	담당팀	담당자	연락처
	여성가족정책관	청소년팀	이은혜	220-3955
사업목적	현 교육복지우선지원사업의 효율적 운영으로 학교에 있는 취약 청소년들에 대한 맞춤형 교육복지서비스 제공. 교육복지사업 담당 교사의 업무 부담 감소로 양질의 교육제공 기회 확대 등			
추진근거(관련규정)	학교 밖 청소년 지원에 관한 법률 교육복지우선지원사업 관리·운영에 관한 규정(교육부훈령 제 106호)			
사업 변경내용 및 취지	정부합동평가와 연계추진을 위해 성과지표 변경 학교밖 청소년 연계율, 진로체험 이용자수, 청소년 활동공간수 → 학교 밖 청소년 지원 노력도			
사업기간	2021년 1월 ~ 2021년 12월			
지원 대상	선정 기준	충청북도 내 청소년		
	대상 규모			
지원 내용	지원 유형	<ul style="list-style-type: none"> <li>- 상담지원 : 초기상담, 욕구파악, 심리·진로·가족관계 등 문제 상담</li> <li>- 자립지원 : 생활·문화공간·의료·정서지원, 경제·법률교육 등</li> <li>- 공간제공 : 학교를 대신하여 일상적으로 방문할 수 있는 공간 제공</li> <li>- 특성화서비스 : 교육형·활동형·취업지원형 프로그램 운영                             <ul style="list-style-type: none"> <li>· 교육형 프로그램 : 재취학, 진학지원, 대안학교 진학, 검정고시, 상급학교 진학 지원 및 학업중단 예방 지원 등</li> <li>· 활동형 프로그램 : 청소년들의 자기계발 (예체능, 문화, 자원봉사, 지역사회 참여 활동 등) 또는 활동 중심 운영지원</li> <li>· 취업지원형 프로그램 : 직업정성검사, 진로상담 프로그램, 직업소개, 체험 및 훈련프로그램 운영</li> </ul> </li> </ul>		
	지원 수준	연중		
전달 체계	지원 절차	학교밖청소년지원센터 신청 및 서비스 지원		
	수행 기관	학교밖청소년지원센터		

구 분		주요 내용								
사업비 (백만원)	재원구성 (비중)	2020년 예산(A) (지속사업만)		2021년 예산(B)		전년대비 증감률(% (B/A*100))				
	계(①+②+③)	1,619	(100%)	1,667	(100%)	2.9				
	지방비	소계 (①+②)	486	(30%)	500	(30%)	2.9			
		①시도비	106	(7%)	106	(7%)	100			
		②시군구비	380	(23%)	394	(23%)	3.7			
	③기타 (국비)	1,133	(70%)	1,167	(70%)	3.0				
비고										
성과지표		○학교 밖 청소년 지원노력도 * 정부합동평가 지표 ① 지원인원 목표 달성도(50점) + ②성과비율 목표 달성도(50점) - ① 산식 : 최근 3년간 평균 인원 대비 8% 증가목표 - ② 산식 : 최근 3년간 성과율 0.5% 증가 목표 (성과비율 : 지원인원 대비 성과인원 비율)								
수행 목표	측정산식	(단위 : 명, %)								
		지원인원 증가비율(A)				성과비율 달성도(B)				총점
	최근 3년간 평균 인원 (a)	'21년 지원 인원 (b)	증가율 A= (b-a)/a ×100	A 배점	최근 3년간 평균 성과율 (c)	'21년 성과 인원 (d)	'21년 성과율 (e)= d/b×10 0	성과율 달성도 B= e-c	B 배점	A+B
	※ 소수점 셋째자리에서 반올림 ※ 배점부여(절대평가) - 지원인원 목표 달성률 : 3% 이상 : 50, 2.00~2.99% : 45, 1.00~1.99% : 40, 0.99% 이하 : 35 - 성과율 목표 달성도 : 0.5% 이상 : 50, 0.4~0.49% : 45, 0.3~0.39% : 40, ~0.29% : 35									
자료수집방법 및 출처		정부합동평가 시스템 추출자료								
목표수준(2021)		90점								
목표수준 산출근거		정부합동평가 지표								
추진 체계	참여기관	기관별 역할			민관협력 및 주민참여 방법					
	충청북도/시군	사업계획 검토 및 예산지원, 지도점검			- 사업과정 공동참여 - 관련 단체 의견 청취 - 관련 공무원 의견 청취 - 전문가 의견 청취					
	학교밖청소년지원 센터	상담 및 자립지원, 특성화 프로그램 제공								
	청소년상담 복지센터	청소년 자문 및 지원								

### 34) 세부사업 6-6(다문화가족 이중언어 가족환경 조성)

구 분		주요 내용																														
사업명	사업번호	세부 사업명			중점추진사업 여부																											
	6-6	다문화가족 이중언어 가족환경 조성			부																											
사업소관	담당과	담당팀	담당자	연락처																												
	여성가족정책관	가족지원팀	유수진	220-3942																												
사업목적	<ul style="list-style-type: none"> <li>- 다문화가족 자녀가 가정 내에서 영유아기부터 자연스럽게 이중언어로 소통할 수 있는 환경조성으로 자녀의 경제성 확립 및 글로벌 인재로의 성장지원</li> <li>- 체계적이고 전문적인 부모교육 및 부모-자녀 상호작용 서비스 제공으로 부모의 역량을 강화함으로써 부모와 자녀 간의 의사소통과 정서적 유대감 강화</li> </ul>																															
추진근거(관련규정)	다문화가족지원법 제10조 제3항(아동·청소년보육·교육) - 다문화가족 구성원인 18세 미만인 사람의 언어발달을 위하여 한국어 및 결혼이민자 등인 부 또는 모의 모국어 교육을 위한 교육지원 및 학습지원 등 언어능력 제고를 위하여 필요한 지원을 할 수 있음																															
사업 변경내용 및 취지	해당없음																															
사업기간	2021년 1월 ~ 2021년 12월																															
지원 대상	선정 기준	- 사업대상 : 영유아 자녀를 둔 다문화가족 *예비부모 및 미취학 자녀, 중도입국자녀를 둔 다문화가족 포함																														
	대상 규모	- 배치현황 : 이중언어코치 10명 (단위: 명) <table border="1" style="margin-left: 20px;"> <thead> <tr> <th rowspan="2">계</th> <th colspan="2">청주</th> <th rowspan="2">충주</th> <th rowspan="2">제천</th> <th rowspan="2">보은</th> <th rowspan="2">옥천</th> <th rowspan="2">영동</th> <th rowspan="2">증평</th> <th rowspan="2">진천</th> <th rowspan="2">괴산</th> <th rowspan="2">음성</th> <th rowspan="2">단양</th> </tr> <tr> <th>청주</th> <th>청원</th> </tr> </thead> <tbody> <tr> <td>10</td> <td>2</td> <td>1</td> <td>1</td> <td>1</td> <td>1</td> <td>1</td> <td>-</td> <td>1</td> <td>1</td> <td>-</td> <td>1</td> <td>-</td> </tr> </tbody> </table>				계	청주		충주	제천	보은	옥천	영동	증평	진천	괴산	음성	단양	청주	청원	10	2	1	1	1	1	1	-	1	1	-	1
계	청주		충주	제천	보은		옥천	영동											증평	진천	괴산	음성	단양									
	청주	청원																														
10	2	1	1	1	1	1	-	1	1	-	1	-																				
지원 내용	지원 유형	서비스																														
	지원 수준	- 1인당 지원단가(이중언어코칭) 30,070천원 - 지원영역 : 이중언어부모코칭(20시간), 부모-자녀 상호작용 프로그램(120시간), 이중언어활용프로그램(20시간), 가족코칭(자율운영)																														
전달 체계	지원 절차	- 사업홍보(온·오프라인 홍보, 센터이용자 및 외부대상 홍보) → 초기면담(서비스 신청자 대상 초기면담 실시) → 사전검사(프로그램 시작 전 이중언어 태도에 대한 사전검사 실시) → 프로그램운영(이중언어 부모코칭, 부모-자녀 상호작용 프로그램 등) → 개별상담 및 코칭(프로그램 종료 후 개별 상담 및 코칭 실시) → 서비스 종료(사후검사 및 만족도 조사) → 실적보고(월별 실적보고) → 사후관리(가정 내 이중언어 태도가 잘 유지되도록 사후관리)																														
	수행 기관	건강가정·다문화가족지원센터 및 다문화가족지원센터																														

구 분		주요 내용					
사업비 (백만원)	재원구성 (비중)	2020년 예산(A) (지속사업만)		2021년 예산(B)		전년대비 증감률(% (B/A*100))	
	계(①+②+③)	283	(100%)	301	(100%)	6.3	
	지방비	소계 (①+②)	141	(100%)	150	(100%)	6.3
		①시도비	42	( 15%)	45	( 15%)	6.3
		②시군구비	99	( 35%)	105	( 35%)	6.3
	③기타 ( 국비 )	142	( 50%)	151	( 50%)	6.3	
	비고						
수행 목표	성과지표	- 이중언어 향상도 - 프로그램 만족도					
	측정산식	- 이중언어 향상도 : 10점척도로 향상도 측정 - 프로그램 만족도 : 5점척도로 만족도 측정					
	자료수집방법 및 출처	정산보고서					
	목표수준 (2021)	- 이중언어 향상도 : 5점 - 프로그램 만족도 : 3.5점					
	목표수준 산출근거	이중언어 향상도 보통 수준, 만족도 보통(5점) 이상 목표 설정					
추진 체계	참여기관	기관별 역할		민관협력 및 주민참여 방법			
	충청북도	사업수요조사, 예산신청, 예산배정·교부		- 사업운영 공동참여 - 서비스 신청 및 참여			
	건강가정다문화가족지원센터	사업홍보, 초기면담, 프로그램운영					



### 35) 세부사업 6-8(비대면 맞춤형 사회복지교육 운영)

구 분		주요 내용		
사업명	사업번호	세부 사업명		중점추진사업 여부
	6-8	비대면 맞춤형 사회복지교육 운영		여
사업소관	담당과	담당팀	담당자	연락처
	복지정책과	복지보훈팀	박선경	220-3014
사업목적	충북 도민들에게 교육의 기회와 교육 욕구 충족 사회복지법인·시설·기관 종사자 직무에 따른 맞춤형 교육 기회 제공			
추진근거(관련규정)	충청북도종합사회복지센터 설치 및 위탁운영조례 제3조(센터의 기능)			
사업 변경내용 및 취지	코로나19 장기화 및 감염병 발생주기 단축 등에 대응하기 위하여 사회복지 관련 온라인 교육 활성화를 위해 사업 추가			
사업기간	2021년 1월 ~ 2021년 12월			
지원 대상	선정 기준	충북도민, 사회복지법인·시설·기관 종사자 등		
	대상 규모	120회, 7,200명		
지원 내용	지원 유형	교육 기회 제공		
	지원 수준	<ul style="list-style-type: none"> <li>- 복지부정수급예방교육, 읍면동 지역사회보장협의체 역할</li> <li>- 아동학대예방 신고의무자 교육</li> <li>- 회계교육, 연말정산교육, 인권교육</li> <li>- 성희롱예방, 개인정보보호, 직장 내 장애인인식개선교육 등 의무교육</li> </ul>		
전달 체계	지원 절차	누구나 신청 가능		
	수행 기관	충청북도종합사회복지센터		

구 분		주요 내용					
재원구성 (비중)		2020년 예산(A) (지속사업만)		2021년 예산(B)		전년대비 증감률(% (B/A*100))	
사업비 (백만원)	계(①+②+③)	-	( %)	2.7	(100%)	100	
	지방비	소계 (①+②)	-	( %)	2.7	(100%)	100
		①시도비	-	( %)	2.7	(100%)	100
		②시군구비	-	( %)	-	( %)	-
		③기타 ( 국비 )	-	( %)	-	( %)	-
	비고						
수행 목표	성과지표	온라인 교육 신청율					
	측정산식	(온라인 교육 신청인원 / 목표인원)*100					
	자료수집방법 및 출처	내부 결과보고 자료					
	목표수준 (2021)	100%(목표인원 7,200명)					
	목표수준 산출근거	코로나19 등 사회적 여건에 따른 수요 등을 감안하여 목표 설정					
추진 체계	참여기관	기관별 역할		민관협력 및 주민참여 방법			
	충청북도	예산 및 행정 지원		충북복지넷 온라인교육센터 교육 욕구 조사 등을 통해 민간의견 수렴 후 사 업 추진			
	충청북도종합사 회복지센터	온라인 교육 계획 수립, 교육 홍보 및 대상자 선발, 교육 진행 등					

### 36) 세부사업 7-2(생산적 일손봉사 추진)

구 분		주요 내용		
사업명	사업번호	세부 사업명		중점추진사업 여부
	7-2	생산적 일손봉사 추진		여
사업소관	담당과	담당팀	담당자	연락처
	일자리정책과	생산적일자리팀	김유리	220-3372
사업목적	<ul style="list-style-type: none"> <li>- 인력난에 어려움을 겪는 농촌지역과 중소기업에 일손을 나눔으로써 건전한 생활 공동체의 활력을 도모하고 지역경제 활성화에 기여</li> <li>- 도시민의 일손 나눔을 통해 일자리 창출을 위한 기반 조성과 도민의 삶의 질을 향상시키는 토대를 마련</li> <li>- 참여자에게는 여가형 일자리를 제공하고 사회적으로는 공유경제·나눔경제·상생 경제를 실현</li> </ul>			
추진근거(관련규정)	충청북도 생산적 일손봉사 지원 조례			
사업 변경내용 및 취지	해당없음			
사업기간	2021년 1월 ~ 2021년 12월			
지원 대상	선정 기준	일손봉사 참여 의지가 있는 자, 일손지원이 필요한 농가·기업		
	대상 규모	<ul style="list-style-type: none"> <li>- 사 업 량 : 170,804명(시군 158,804, 시군 자원봉사센터 12,000)</li> <li>- 사 업 비 : 4,563백만원(도비 1,962, 시군 2,249, 자원봉사센터 352)</li> </ul>		
지원 내용	지원 유형	현금		
	지원 수준	<ul style="list-style-type: none"> <li>- 지 원 액 : 1일 4시간 2만원</li> <li>- 지급방법 : 월2회 이상(매주, 격주) 주기적 지급(개인별 계좌입금 원칙)</li> </ul>		

구 분		주요 내용																																	
전달 체계	지원 절차	<table border="1"> <thead> <tr> <th>추진절차</th> <th>추진기간</th> <th>추진내용</th> </tr> </thead> <tbody> <tr> <td>모집공고</td> <td>1월 ~</td> <td>◦ 일할 곳.일할사람 모집 공고(시군) * 자원봉사센터 자체 추진</td> </tr> <tr> <td>↓</td> <td></td> <td></td> </tr> <tr> <td>수요처 일제조사</td> <td>1 ~ 2월</td> <td>◦ 일손지원 희망 농가중소기업 일제조사 (시군, 읍면동 복지부서·마을담당자 등 협조) ※ 연중 수요 고려 → 하반기 집중 작물도 지원 가능 ※ 긴급일손·어려운 농가기업 명단 센터 송부·공유</td> </tr> <tr> <td>↓</td> <td></td> <td></td> </tr> <tr> <td>일할 곳. 일할사람 접수</td> <td>수시</td> <td>◦ 일할 곳 접수 : 월별 자체 예산배정 고려 ◦ 일할사람 접수 : 희망일자, 특기사항 등 ※ 긴급일손·어려운 농가기업 명단 센터 송부·공유</td> </tr> <tr> <td>↓</td> <td></td> <td></td> </tr> <tr> <td>일할곳.일할사람 연결</td> <td>수시</td> <td>◦ 월별(수시) 매칭 계획에 의한 연결</td> </tr> <tr> <td>↓</td> <td></td> <td></td> </tr> <tr> <td>시군 부담분 지급</td> <td>주 1회, 월 2회 이상 주기 지급</td> <td>◦ 실비 지급(시군(읍면동) → 참여자)</td> </tr> </tbody> </table>	추진절차	추진기간	추진내용	모집공고	1월 ~	◦ 일할 곳.일할사람 모집 공고(시군) * 자원봉사센터 자체 추진	↓			수요처 일제조사	1 ~ 2월	◦ 일손지원 희망 농가중소기업 일제조사 (시군, 읍면동 복지부서·마을담당자 등 협조) ※ 연중 수요 고려 → 하반기 집중 작물도 지원 가능 ※ 긴급일손·어려운 농가기업 명단 센터 송부·공유	↓			일할 곳. 일할사람 접수	수시	◦ 일할 곳 접수 : 월별 자체 예산배정 고려 ◦ 일할사람 접수 : 희망일자, 특기사항 등 ※ 긴급일손·어려운 농가기업 명단 센터 송부·공유	↓			일할곳.일할사람 연결	수시	◦ 월별(수시) 매칭 계획에 의한 연결	↓			시군 부담분 지급	주 1회, 월 2회 이상 주기 지급	◦ 실비 지급(시군(읍면동) → 참여자)			
	추진절차	추진기간	추진내용																																
모집공고	1월 ~	◦ 일할 곳.일할사람 모집 공고(시군) * 자원봉사센터 자체 추진																																	
↓																																			
수요처 일제조사	1 ~ 2월	◦ 일손지원 희망 농가중소기업 일제조사 (시군, 읍면동 복지부서·마을담당자 등 협조) ※ 연중 수요 고려 → 하반기 집중 작물도 지원 가능 ※ 긴급일손·어려운 농가기업 명단 센터 송부·공유																																	
↓																																			
일할 곳. 일할사람 접수	수시	◦ 일할 곳 접수 : 월별 자체 예산배정 고려 ◦ 일할사람 접수 : 희망일자, 특기사항 등 ※ 긴급일손·어려운 농가기업 명단 센터 송부·공유																																	
↓																																			
일할곳.일할사람 연결	수시	◦ 월별(수시) 매칭 계획에 의한 연결																																	
↓																																			
시군 부담분 지급	주 1회, 월 2회 이상 주기 지급	◦ 실비 지급(시군(읍면동) → 참여자)																																	
	수행 기관	- 사업 내용(급여·서비스) · 유휴인력 등을 일손이 부족한 농가·기업에 연결 지원 (시군) 1일 4시간 2만원 * 도비 47%, 시군비 53% (자원봉사센터) 1일 4시간 2만원(도비 100%) * 어려운 농가기업, 긴급 인력 지원																																	
사업비 (백만원)	재원구성 (비중)	2020년 예산(A) (지속사업만)		2021년 예산(B)		전년대비 증감률(%) (B/A*100)																													
	계(①+②+③)	4,366.9	(100%)	4,562.9	(100%)	4.5																													
	지방비	소계 (①+②)	4,366.9	(100%)	4,562.9	(100%)	4.5																												
		①시도비	2,378.9	(54.5%)	2,314.1	(50.7%)	2.7																												
		②시군구비	1,988.0	(45.5%)	2,248.8	(49.3%)	13.1																												
	③기타 (국비)	-	( %)	-	( %)	-																													
비고																																			

구 분		주요 내용	
수행 목표	성과지표	생산적 일손봉사 참여인원	
	측정산식	참여자 수	
	자료수집방법 및 출처	생산적 일손봉사 추진실적(주보 및 월보)	
	목표수준 (2021)	160,000명	
	목표수준 산출근거	생산적 일손봉사 참여자 수	
추진 체계	참여기관	기관별 역할	민관협력 및 주민참여 방법
	충청북도	생산적 일손봉사 지원사업 총괄	<ul style="list-style-type: none"> <li>- 일손봉사 협약 연결</li> <li>- 일손봉사 참여 홍보</li> <li>- 일손봉사 참여</li> <li>- 1사 1일손봉사 협약</li> </ul>
	시군	생산적 일손봉사 운영 주관	
	자원봉사센터	생산적 일손봉사 운영 주관	
	농가·중소기업	수요처 제공	

### 37) 세부사업 7-3(사회적경제지원센터 설치 및 운영)

구 분		주요 내용		
사업명	사업번호	세부 사업명		중점추진사업 여부
	7-3	사회적 경제 지원센터 설치 및 운영		여
사업소관	담당과	담당팀	담당자	연락처
	공동체협력과	경제공동체팀	함동선	220-2582
사업목적	충북지역 사회적기업의 발굴·육성을 지원하기 위한 거점기관으로서의 사회적경제지원 센터를 건립하여 취약계층의 신규고용 확대와 지속가능성을 유지할 수 있도록 지원			
추진근거(관련규정)	충청북도 사회적경제 육성 지원에 관한 조례(2020.5.15.)			
사업 변경내용 및 취지 *전년도 연차별 계획 대비 신설, 변경 해당사업만 기재	해당없음			
사업기간	2021년 1월 ~ 2021년 12월			
지원 대상	선정 기준	충청북도 내 사회적경제 사업체(기업), 창업기업 등		
	대상 규모	중소기업		
지원 내용	지원 유형	사회적경제 지원센터 설치 및 운영 - 사회적경제 관련 기초연구 수행(수요조사 및 분석 등) - 사회적경제 네트워크 구축 및 홍보 - 충청북도 사회적경제 홈페이지 구축 및 운영 - 전문인력 양성 및 맞춤형 컨설팅 지원		
	지원 수준	충청북도 사회적경제기업 900여개소 지원		
전달 체계	지원 절차	사회적경제 통합지원센터 설립 - 사회적경제기업 지원		
	수행 기관	수행기관 공모 등으로 선정		

구 분		주요 내용					
사업비 (백만원)	재원구성 (비중)	2020년 예산(A) (지속사업만)		2021년 예산(B)		전년대비 증감률(% (B/A*100))	
	계(①+②+③)	80	(100%)	-	(100%)	△100	
	지방비	소계 (①+②)	80	(100%)	-	( %)	△100
		①시도비	80	(100%)	-	( %)	△100
		②시군구비	-	( %)	-	( %)	-
	③기타 ( 국비 )	-	( %)	-	( %)	-	
	비고						
수행 목표	성과지표	사회적경제 통합지원센터 설립 운영					
	측정산식	센터 설립 여부					
	자료수집방법 및 출처	센터 설립 결과 보고서					
	목표수준(2021)	센터 설립 예산 계상					
	목표수준 산출근거	타시도 사례					
추진 체계	참여기관	기관별 역할		민관협력 및 주민참여 방법			
	충청북도	사회적경제 통합지원센터 조성 연구 용역 추진, 예산지원		<ul style="list-style-type: none"> <li>- 사회적경제 지원조례 제정을 위한 관련 단체 의견청취</li> <li>- 사회적경제지원센터 설립 및 운영 방안 등 주민의견 수렴</li> <li>- 사회적경제 네트워크 구축방안 공동 마련</li> </ul>			
	시군	홍보 및 네트워크 구축					
	사회적경제기업	공동시설 사용, 취약계층 등 고용 (일자리 창출)					
	위탁운영사업자	통합지원센터 관리 및 사회적경제 지원 등 업무수행					
	중간지원조직	사회적경제기업 상담 및 지원					

### 38) 세부사업 7-4(지방정부가 만드는 사회적일자리 지원사업)

구 분		주요 내용		
사업명	사업번호	세부 사업명		중점추진사업 여부
	7-4	지방정부가 만드는 사회적일자리 지원사업		부
사업소관	담당과	담당팀	담당자	연락처
	공동체협력과	경제공동체팀	김호연	220-2585
사업목적	(예비)사회적기업에 대한 신규 고용근로자 인건비 지원으로 사회적기업 육성 및 취약 계층에게 안정적 일자리 제공			
추진근거(관련규정)	「사회적기업 육성법」 제14조(사회서비스 제공 사회적기업에 대한 재정 지원)			
사업 변경내용 및 취지	해당없음			
사업기간	2021년 1월 ~ 2021년 12월			
지원 대상	선정 기준	(예비)사회적기업		
	대상 규모	340명		
지원 내용	지원 유형	인건비 지원		
	지원 수준	- 일반인력 : (최저임금수준 인건비 + 사업주부담 사회보험료)의 30% ~ 90% - 전문인력 : 최대 250만원		
전달 체계	지원 절차	신청 → 선정 → 약정체결 → 지원		
	수행 기관	충청북도, 시군		



구 분		주요 내용					
사업비 (백만원)	재원구성 (비중)	2020년 예산(A) (지속사업만)		2021년 예산(B)		전년대비 증감률(% (B/A*100))	
	계(①+②+③)	4,572	(100%)	4,665	(100%)	2.0	
	지방비	소계 (①+②)	1,143	(25%)	1,166	(25%)	2.0
		①시도비	286	(6.25%)	292	(6.25%)	2.1
		②시군구비	857	(18.75%)	874	(18.75%)	1.9
	③기타 (국비)	3,429	(75%)	3,499	(75%)	2.0	
	비고						
수행 목표	성과지표	사회적경제기업 매출 증가율					
	측정산식	$(\text{당해연도 매출액} / \text{전년도 매출액}) \times 100$					
	자료수집방법 및 출처	결과보고서 등					
	목표수준(2021)	0.1%					
	목표수준 산출근거	0.1% 지속적 증가 목표 설정					
추진 체계	참여기관	기관별 역할			민관협력 및 주민참여 방법		
	충청북도	사업 참여기업 공모			<ul style="list-style-type: none"> <li>- 사업과정 공동참여</li> <li>- 투명한 제도운영과 주민의견 청취</li> </ul>		
	시군	지원약정 체결					
	중간지원조직	(예비)사회적기업 상담 및 지원					

### 39) 세부사업 7-5(양성평등 실현을 위한 기금사업 확대)

구 분		주요 내용		
사업명	사업번호	세부 사업명		중점추진사업 여부
	7-5	양성평등 실현을 위한 기금사업 확대		부
사업소관	담당과	담당팀	담당자	연락처
	여성가족정책관	여성정책1팀	김나연	220-3914
사업목적	양성평등 문화 확산 및 수준 제고			
추진근거(관련규정)	<ul style="list-style-type: none"> <li>- 양성평등기본법 제42조</li> <li>- 충북 양성평등기본조례 제31조</li> </ul>			
사업 변경내용 및 취지	<p>추진성과를 확인할 수 있도록 성과지표 및 측정산식 변경</p> <ul style="list-style-type: none"> <li>- 성과지표: 지역 성평등 지수 → 양성평등기금지원사업 수혜자 만족도 85.5%</li> <li>- 측정산식: 2020년 결과 대비 비교 → 양성평등기금 지원사업 수혜대상자의 프로그램 만족도 평균 ※ 2020년 결과 : 85%</li> </ul>			
사업기간	2021년 3월 ~ 2021년 12월			
지원 대상	선정 기준	충북도내 비영리법인 또는 비영리민간단체로서 기금목적에 맞는 도 단위 단체 우선 지원		
	대상 규모	예산 범위 내 14~16개 단체		
지원 내용	지원 유형	사업비 지원		
	지원 수준	양성평등위원회의 지원사업 심의·선정 시 사업 수 및 예산 지원 조정		
전달 체계	지원 절차	공모('21. 1.) → 양성평등위원회에서 심의('21. 2.) → 보조사업자 선정 및 교부('21. 3.) → 사업추진('21. 3~ '21.11.)		
	수행 기관	선정된 여성 단체		

구 분		주요 내용					
재원구성 (비중)		2020년 예산(A) (지속사업만)		2021년 예산(B)		전년대비 증감률(% (B/A*100))	
사업비 (백만원)	계(①+②+③)	110	(100%)	110	(100%)	0	
	지방비	소계 (①+②)	110	( 100%)	110	(100%)	0
		①시도비	110	( 100%)	110	(100%)	0
		②시군구비	-	( %)	-	( %)	-
	③기타 ( 국비 )	-	( %)	-	( %)	-	
	비고						
수행 목표	성과지표	양성평등기금지원사업 참여자 만족도 85.5%					
	측정산식	양성평등기금 지원 프로그램 참여자 만족도 평균					
	자료수집방법 및 출처	결과보고서					
	목표수준 (2021)	85.5%					
	목표수준 산출근거	전년 대비 0.5% 향상 목표설정					
추진 체계	참여기관	기관별 역할		민관협력 및 주민참여 방법			
	충청북도	사업 공모, 예산지원		- 사업에 공동으로 참여하는 공공, 민간 기관들이 사업을 추진하는 방법 - 사업 특성에 따라 주민참여가 이루어지는 경우 그 방법(특히 주민참여를 주요 목표로 하는 사업의 경우 상세 제시)			
	여성단체	사업 기획, 예산지원, 사업 시행 등을 담당하는 모든 관련 기관 제시하고, 각 참여기관별 사업 추진을 위해 담당하는 역할 제시					

#### 40) 세부사업 7-6(여성친화 기업환경 개선사업)

구 분		주요 내용		
사업명	사업번호	세부 사업명		중점추진사업 여부
	7-6	여성친화 기업환경 개선사업		부
사업소관	담당과	담당팀	담당자	연락처
	여성가족정책관	여성일자리팀	조찬웅	220-3934
사업목적	여성이 일하기 좋은 기업환경 조성을 통한 여성고용률 제고			
추진근거(관련규정)	양성평등기본법 제24조, 충청북도 양성평등기본조례 제21조			
사업 변경내용 및 취지	지자체에서 추진 가능한 실효성 있는 사업 추진을 위해 사업명, 사업내용 등 변경 - 육아휴직자 지원 → 여성친화 기업환경 개선사업			
사업기간	2021년 1월 ~ 2021년 12월			
지원 대상	선정 기준	주사업장의 주소가 충북도내에 위치한 중소기업으로 상시근로자가 5~100인 미만 사업장 중 여성근로자 비율이 60%이상인 기업		
	대상 규모	5개 기업		
지원 내용	지원 유형	보조금		
	지원 수준	기업당 최대 4,000천원 한도 내 여성전용시설(여성화장실, 여성휴게실, 수유실 등) 환경개선 사업		
전달 체계	지원 절차	모집공고-선정심의-사업자선정-교부결정-사업완료-정산		
	수행 기관	충청북도		

구 분		주요 내용					
사업비 (백만원)	재원구성 (비중)	2020년 예산(A) (지속사업만)		2021년 예산(B)		전년대비 증감률(% (B/A*100))	
	계(①+②+③)	28	(100%)	20	(100%)	28.6	
	지방비	소계 (①+②)	28	(100%)	20	(100%)	28.6
		①시도비	28	(100%)	20	(100%)	28.6
		②시군구비	-	( %)	-	( %)	-
	③기타 ( 국비 )	-	( %)	-	( %)	-	
	비고						
수행 목표	성과지표	여성친화기업환경 개선사업 선정기업 수					
	측정산식	여성친화기업환경 개선사업 선정기업 수					
	자료수집방법 및 출처	2020년 여성친화기업환경 개선사업 사업자 선정결과 보고					
	목표수준(2021)	5개 기업					
	목표수준 산출근거	4,000천원×5개 기업 = 20,000천원					
추진 체계	참여기관	기관별 역할		민관협력 및 주민참여 방법			
	시군	지원대상자 선정 및 지원		여성친화기업 적극 홍보 및 공모 여성친화기업 환경 조성 협력			
	일반기업	여성친화기업환경 공모 신청 및 운영					

### 41) 세부사업 7-7(장애인·기업체 상생형 맞춤형 일자리사업)

구 분		주요 내용		
사업명	사업번호	세부 사업명		중점추진사업 여부
	7-7	장애인·기업체 상생형 맞춤형 일자리사업		부
사업소관	담당과	담당팀	담당자	연락처
	노인장애인과	장애인재활팀	음미경	220-3082
사업목적	장애인 직업훈련 실효성 및 취업을 제고를 위한 기업체 현장 중심 일자리 사업 추진			
추진근거(관련규정)	신규 장애인일자리 발굴 및 보급과 근로연계를 통한 사회참여 확대 (장애인고용촉진 및 지업재활법 제3조)			
사업 변경내용 및 취지 *전년도 연차별 계획 대비 신설, 변경 해당사업만 기재	추진성과를 확인할 수 있도록 성과지표와 측정산식 변경 성과지표 : 참여인원→사업 참여율 측정산식 : 장애인 직업훈련 참여 및 취업성공 인원수 →(사업 참여자 수/생산활동이 가능한 20~60세 등록장애인 수)*100			
사업기간	2020년도 1월 ~ 2022년도 12월(3년)			
지원 대상	선정 기준	생산활동이 가능한 20~60세 등록장애인		
	대상 규모	150명		
지원 내용	지원 유형	현금		
	지원 수준	- 훈련수당 : 월 50만원 - 업체지원금 : 월 166,670원(훈련인원 1인당) - 취업성공수당: 50만원(취업자 1인당)		
전달 체계	지원 절차	수행기관 선정(시군) ⇒ 대상기업선정 및 훈련대상자 선발(수행기관) ⇒ 훈련실시 및 채용(기업체)		
	수행 기관	사회복지법인 및 장애인복지관 등		

구 분		주요 내용					
사업비 (백만원)	재원구성 (비중)	2020년 예산(A) (지속사업만)		2021년 예산(B)		전년대비 증감률(% (B/A*100))	
	계(①+②+③)	420	(100%)	420	(100%)	0	
	지방비	소계 (①+②)	420	( ) %	420	( ) %	0
		①시도비	126	( 30 %)	126	( 30 %)	0
		②시군구비	294	( 70 %)	294	( 70 %)	0
	③기타 ( 국비 )	-	( ) %	-	( ) %	-	
비고							
수행 목표	성과지표	사업참여율					
	측정산식	(사업 참여자 수 / 20~60세 등록장애인 수)*100					
	자료수집방법 및 출처	사업추진실적 및 정산서					
	목표수준 (2021)	0.4%(150명 / 20~60세 등록장애인 수)					
	목표수준 산출근거	2021년 예산규모에 의거 목표수준 설정 2020.12월 20~60세 등록장애인 수 36,757명 대비 150명 참여 목표					
추진 체계	참여기관	기관별 역할		민관협력 및 주민참여 방법			
	시군	예산지원 및 수행기관 선정		-전문가 의견수렴 -모니터링 및 개선의견			
	사회복지법인 및 장애인복지관	대상기업선정 및 훈련대상자 선발					
	기업체	현장 훈련					

## 42) 세부사업 7-8(장애인일감만들어주기 지원센터 운영)

구 분		주요 내용		
사업명	사업번호	세부 사업명		중점추진사업 여부
	7-8	장애인일감만들어주기 지원센터 운영		부
사업소관	담당과	담당팀	담당자	연락처
	노인장애인과	장애인재활팀	박준영	220-3083
사업목적	중증장애인들에게 직업훈련을 실시하여 직업능력 제고			
추진근거(관련규정)	지역특성에 맞는 일감 제공 및 취업기회 제공으로 소득창출 도모 (장애인고용촉진 및 직업재활법 제3조)			
사업 변경내용 및 취지  *전년도 연차별 계획 대비 신설, 변경 해당사업만 기재	<ul style="list-style-type: none"> <li>- 작업 준비훈련, 수작업 활동, 직업기능훈련 장비를 이용한 소근육 훈련</li> <li>- 지역별 특성에 맞는 손쉬운 일감 제공 등</li> </ul>			
사업기간	2021년 1월 ~ 2021년 12월			
지원 대상	선정 기준	직업적응능력이 부족하여 직업생활이 어려운 장애의 정도가 심한 장애인		
	대상 규모	240명		
지원 내용	지원 유형	현금		
	지원 수준	훈련수당 : 월 10만원		
전달 체계	지원 절차	훈련대상자 선발(수행기관) ⇒ 훈련실시		
	수행 기관	시군 장애인복지관		



구 분		주요 내용					
사업비 (백만원)	재원구성 (비중)	2020년 예산(A) (지속사업만)		2021년 예산(B)		전년대비 증감률(% (B/A*100))	
	계(①+②+③)	797	(100%)	811	(100%)	1.8	
	지방비	소계 (①+②)	797	(100%)	811	(100%)	1.8
		①시도비	319	( 40%)	324	( 40%)	1.6
		②시군구비	478	( 60%)	487	( 60%)	1.9
	③기타 ( 국비 )	-	( %)	-	( %)	-	
	비고						
수행 목표	성과지표	참여자수					
	측정산식	장애인 일감만들어주기사업 참여자수					
	자료수집방법 및 출처	사업추진실적 및 정산서					
	목표수준 (2021)	240명					
	목표수준 산출근거	2021년 예산규모에 의거 목표수준 설정					
추진 체계	참여기관	기관별 역할		민관협력 및 주민참여 방법			
	시군	예산지원		- 장애인 일감만들어주기 사업 홍보 - 참여자 발굴 및 지원 - 장애인일자리 참여			
	장애인복지관	훈련대상자 선발 및 훈련					

### 43) 세부사업 7-9(청년 여성일자리 플랫폼 운영)

구 분		주요 내용		
사업명	사업번호	세부 사업명		중점추진사업 여부
	7-9	청년여성 일자리 플랫폼 운영		부
사업소관	담당과	담당팀	담당자	연락처
	여성가족정책관	일가족지원팀	이수민	220-3932
사업목적	저출생·고령화 문제의 핵심대안으로 청년 여성 인력개발과 활용이 중요해짐에 따라 청년여성의 지역 정책을 돕는 '청년여성 맞춤형 일자리 지원체계' 필요 취창업 지원 뿐 아니라 문화 소통 네트워크 지원, 청년여성이 주체적으로 계획하고 활동할 수 있는 종합 플랫폼 기반 구축			
추진근거(관련규정)	충청북도 양성평등기본조례 제21조 민선 7기 도지사공약(2030 청년여성을 위한 일자리 지원체계 마련)			
사업 변경내용 및 취지	현재 추진 중인 청년여성을 위한 지역주도형 일자리 사업으로, 누락사업 추가 발굴			
사업기간	2021년 1월 ~ 2021년 12월			
지원 대상	선정 기준	청년여성		
	대상 규모	349.35㎡(강의실 2, 상담실 3, 코워킹스페이스 2, 커뮤니티 스페이스 등)		
지원 내용	지원 유형	취창업 기회 제공 및 연구·커뮤니티 공간 제공		
	지원 수준	청년여성 취창업 지원을 통한 일자리 창출 청년여성 주도의 문화·소통·네트워크 지원 휴식+정보습득+교류가 가능한 연구·커뮤니티 공간 제공		
전달 9체계	지원 절차	청년여성 누구나 신청 가능		
	수행 기관	충청북도		

구 분		주요 내용				
사업비 (백만원)		2020년 예산(A) (지속사업만)		2021년 예산(B)		전년대비 증감률(% (B/A*100))
계(①+②+③)		423	(100%)	124	(100%)	△70.7
지방비	소계 (①+②)	348	(82.3%)	124	(100%)	△64.4
	①시도비	348	(82.3%)	124	(100%)	△64.4
	②시군구비	-	( %)	-	( %)	-
③기타 ( 국비 )		75	(17.7%)	-	( %)	△100
비고						
수행 목표	성과지표	청년여성 네트워크 활성화율				
	측정산식	(문화 소통 네트워크 지원 횟수 / 목표 횟수)*100				
	자료수집방법 및 출처	내부 결과보고 자료				
	목표수준 (2021)	100%(목표횟수 100회)				
	목표수준 산출근거	코로나19 등 사회적 여건에 따른 수요 등을 감안하여 목표 설정				
추진 체계	참여기관	기관별 역할		민관협력 및 주민참여 방법		
	충청북도	예산 및 행정 지원		청년여성, 스타트업협회 등 당사자 및 유관단체 등과 충북여성고용대책위원회 청년여성지원 실무협의회를 구성하여 사업 수행 논의를 통해 사업 추진		
	충북여성고용대책위원회	여성인적자원 효율적 활용방안 모색 등 다양한 시책 발굴 논의				
	충북여성인력개발센터	취창업 상담 및 취업 연계, 문화소통 네트워크 지원, 연구·커뮤니티 공간 제공, 청년 및 일자리 유관기관 네트워크 구축 등 사업 수행				

#### 44) 세부사업 8-2(장애인회관 건립)

구 분		주요 내용		
사업명	사업번호	세부 사업명		중점추진사업 여부
	8-2	장애인회관 건립		부
사업소관	담당과	담당팀	담당자	연락처
	노인장애인과	장애인복지팀	최지유	220-3073
사업목적	장애인단체에서 지속적으로 건의해 온 장애인회관 건립 추진으로 장애인단체 숙원해 소 및 함께하는 도정 실현			
추진근거(관련규정)	<ul style="list-style-type: none"> <li>- 민선6기 공약사업 추진 보고서(민선 7기 지속 사업)</li> <li>- 청주밀레니엄타운 개발 계획(충북개발공사)</li> </ul>			
사업 변경내용 및 취지	해당없음			
사업기간	2018년도 05월 ~ 2021년도 12월까지			
지원 대상	선정 기준	도내 장애인단체		
	대상 규모	도내 장애인단체		
지원 내용	지원 유형	현물(장애인단체 사무실 대여, 장애인체험 등)		
	지원 수준	공모에 의한 위탁기관 선정 후 선정기관에 위탁비 1억5천 지원 예정 - 건립규모: 부지 3,300㎡(1,000평), 건물연면적 2,740㎡(830평) - 총사업비: 98억원(부지매입비 24,건축비 74) - 지원시설: 도단위 장애인단체 사무실, 회의실, 다목적실 등		
전달 체계	지원 절차	공개모집		
	수행 기관	충청북도(광역지자체 직접 수행)		

구 분		주요 내용					
재원구성 (비중)		2020년 예산(A) (지속사업만)		2021년 예산(B)		전년대비 증감률(% (B/A*100))	
사업비 (백만원)	계(①+②+③)	0	( %)	100	(100%)	100	
	지방비	소계 (①+②)	0	( %)	100	(100%)	100
		①시도비	0	( %)	100	(100%)	100
		②시군구비	-	( %)	-	( %)	-
		③기타 ( 국비 )	-	( %)	-	( %)	-
	비고						
수행 목표	성과지표	장애인회관 건립 진행율					
	측정산식	장애인회관 건립 여부					
	자료수집방법 및 출처	건축시행 수탁기관 충북개발공사 자료 등					
	목표수준(2021)	21.12월까지 장애인회관 건립					
	목표수준 산출근거	장애인회관 준공					
추진 체계	참여기관	기관별 역할			민관협력 및 주민참여 방법		
	충청북도	운영계획 수립 및 지원			- 공동운영방안 수립 위수탁 협약 체결 - 의견 수렴 참여 - 부지매입 및 건축 협조		
	충북개발공사	위수탁 협약을 통한 건축					
	장애인단체	운영지원					

### 45) 세부사업 8-3(피해 장애인 쉼터 운영)

구 분		주요 내용		
사업명	사업번호	세부 사업명		중점추진사업 여부
	8-3	피해 장애인 쉼터 운영		부
사업소관	담당과	담당팀	담당자	연락처
	노인장애인과	장애인시설팀	서정미	220-3092
사업목적	피해 장애인 임시보호 및 사회복귀 지원			
추진근거(관련규정)	장애인복지법 제59조			
사업 변경내용 및 취지	'19.12. 쉼터 개소에 따라 쉼터 운영으로 사업 변경함			
사업기간	2021년 1월 ~ 2021년 12월			
지원 대상	선정 기준	장애인복지법 제2조 제3항에 따른 학대 등 인권침해가 의심되어 장애인권익옹호기관 등이 쉼터 보호가 필요하다고 정하는 장애인		
	대상 규모	- 이용자 현원: 8명 종사자: 5명(시설장 1명, 생활복지사 4명, 조리사 1명) 시설규모: 2층 주택(연면적 164㎡ : 1층 97.05㎡, 2층 61.20㎡) ※ 거실, 사무실, 집단활동실, 화장실 등		
지원 내용	지원 유형	피해장애인 긴급, 상담지원 서비스, 거주 및 일상생활 지원, 법률 지원 등		
	지원 수준	입소기간 3개월 이내로 함(단, 부득이한 경우 도의 승인 하에 연장 가능)		
전달 체계	지원 절차	입소 의뢰 - 쉼터 보고(→도)		
	수행 기관	충청북도장애인권익옹호기관(입소의뢰)		

구 분		주요 내용				
사업비 (백만원)		2020년 예산(A) (지속사업만)		2021년 예산(B)		전년대비 증감률(% (B/A*100))
계(①+②+③)		310	(100%)	313.8	(100%)	1.2
지방비	소계 (①+②)	237.3	(57.2%)	241.1	(76.8%)	1.6
	①시도비	237.3	(57.2%)	241.1	(76.8%)	1.6
	②시군구비	-	( %)	-	( %)	-
	③기타 (국비)	72.7	(42.8%)	72.7	(23.2%)	0
비고		보건복지부 공모사업으로 감소				
수행 목표	성과지표	입소자의 수				
	측정산식	입소자의 수				
	자료수집방법 및 출처	쉼터 및 장애인권익옹호기관 등(연계기관) 자료 등				
	목표수준(2021)	20명				
	목표수준 산출근거	매월 평균 2명의 입소자에 따른 목표수준 산출				
추진 체계	참여기관	기관별 역할		민관협력 및 주민참여 방법		
	충청북도	쉼터 운영을 위한 예산 지원, 운영 및 지도점검		<ul style="list-style-type: none"> <li>- 위탁운영 체제 운영지원 협조</li> <li>- 운영위원 등에 당사자 참여</li> <li>- 피해장애인 긴급, 상담지원 서비스, 거주 및 일상생활 지원, 법률 지원 등 유관기관 협력체계 참여</li> </ul>		
	충북장애인 권익옹호기관	학대피해인의 피해조사 및 쉼터 연계				
	충청북도발달 장애인지원센터	학대피해인의 피해조사 및 쉼터 연계				
	장애인쉼터	쉼터 운영 및 서비스 제공(임시보호, 숙식제공, 의료지원, 사회복지 등)				

#### 46) 세부사업 8-4(장애인정책 변화에 대응하는 ‘충북장애인포럼’운영)

구 분		주요 내용		
사업명	사업번호	세부 사업명		중점추진사업 여부
	8-4	장애인정책 변화에 대응하는 ‘충북장애인포럼’운영		부
사업소관	담당과	담당팀	담당자	연락처
	노인장애인과	장애인복지팀	이장희	220-3072
사업목적	장애인 당사자와 지역사회 전문가 참여를 통해 장애인 정책에 대한 문제 제기와 필요한 정보를 다시 추구하여 문제점을 인식하고 대안을 찾아가도록 장애인과 그 보호자에게 장애인 복지정책을 적극적으로 홍보할 기회를 제공하고 장애인을 올바르게 이해하도록 함			
추진근거(관련규정)	장애인복지법 제5조(장애인 및 보호자 등에 대한 의견수렴과 참여)			
사업 변경내용 및 취지	민간위탁 형태의 단체 구성 → 기존 단체 및 전문가를 활용한 의견 수렴			
사업기간	2021년 1월 ~ 2021년 12월			
지원 대상	선정 기준	장애인복지증진사업 공모사업으로 선정		
	대상 규모	공모신청한 도 장애인단체 심사		
지원 내용	지원 유형	장애인복지증진 사업비 지원		
	지원 수준	- 공모신청한 장애인단체 중에서 지방보조금심의위원회 결정으로 지원 - 연1회 민간이 함께 참여하여 의견을 논의 할 수 있는 자리 마련(민관 포럼 실시)		
전달 체계	지원 절차	도 공모사업 공고 → 도 단체 공모사업 신청 → 도지방보조금심의위원회 선정 → 선정기관 공고 → 선정된 단체 보조금 신청		
	수행 기관	도 장애인단체		



구 분		주요 내용					
사업비 (백만원)	재원구성 (비중)	2020년 예산(A) (지속사업만)		2021년 예산(B)		전년대비 증감률(% (B/A*100))	
	계(①+②+③)	-	( %)	-	( %)	-	
	지방비	소계 (①+②)	-	( %)	-	( %)	-
		①시도비	-	( %)	-	( %)	-
		②시군구비	-	( %)	-	( %)	-
	③기타 ( 국비 )	-	( %)	-	( %)	-	
	비고	*장애인복지기금의 공모사업 선정 시, 신청 및 선정규모 등에 따라 예산 지원 예정					
수행 목표	성과지표	당사자의 의사결정 참여증진					
	측정산식	장애인포럼 운영 실시 횟수					
	자료수집방법 및 출처	장애인포럼 진행을 위한 진행일정, 보고서 등					
	목표수준(2021)	장애인포럼 운영 연1회					
	목표수준 산출근거	장애인포럼 운영					
추진 체계	참여기관	기관별 역할		민관협력 및 주민참여 방법			
	충청북도	공모 계획수립 및 선정		<ul style="list-style-type: none"> <li>- 포럼에 전문가 및 당사자 참여</li> <li>- 포럼 의견제시</li> <li>- 유관기관 협력체계 참여</li> </ul>			
	장애인 단체	공모참여, 의견제시, 포럼참여					
	장애인 시설	공모참여, 의견제시, 포럼참여					

### 47) 세부사업 8-5(시니어클럽 설치 및 시장형사업 초기 투자비 지원)

구 분		주요 내용		
사업명	사업번호	세부 사업명		중점추진사업 여부
	8-5	시니어클럽 설치 및 시장형사업 초기 투자비 지원		부
사업소관	담당과	담당팀	담당자	연락처
	노인장애인과	노인복지팀	남유경	220-3063
사업목적	노인일자리전담기관 운영을 통해 노인의 사회적 경험 및 지식을 활용할 수 있는 다양한 노인적합형 일자리를 개발하고 이에 참여할 수 있는 여건을 조성하여 노인의 삶의 질 향상 도모			
추진근거(관련규정)	노인일자리 전문기관으로서 시니어클럽의 위상 제고 및 시장형 일자리사업 발굴로 노인일자리 창출에 기여			
사업 변경내용 및 취지	해당없음			
사업기간	2021년 1월 ~ 2021년 12월			
지원 대상	선정 기준	도내 시군(시니어클럽 미설치 시군)		
	대상 규모	도내 시니어클럽 및 미설치 시군		
지원 내용	지원 유형	시니어클럽 신규설치시 지원금(시니어클럽 시장형 공모사업 초기투자비용)		
	지원 수준	신규 설치 1개소당 초기투자비용 50백만원 (인건비, 임차료, 재료비, 시설비, 장비구입비, 자산취득비 등 지원)		
전달 체계	지원 절차	신청 - 시군(시니어클럽 미설치) / 심사 - 충청북도 / 심사 - 지원		
	수행 기관	- 신청기관 : 시니어클럽(시니어클럽 미설치 시군 4개소 포함) - 결정기관 : 충청북도 - 서비스 제공기관 : 시니어클럽		

구 분		주요 내용					
재원구성 (비중)		2020년 예산(A) (지속사업만)		2021년 예산(B)		전년대비 증감률(% (B/A*100))	
사업비 (백만원)	계(①+②+③)	50	(100%)	50	(100%)	0	
	지방비	소계 (①+②)	50	(100%)	50	(100%)	0
		①시도비	50	(100%)	50	(100%)	0
		②시군구비	-	( %)	-	( %)	-
	③기타 ( 국비 )	-	( %)	-	( %)	-	
	비고	2020년 영동군 시니어클럽 설치					
수행 목표	성과지표	시니어클럽 신규 설치율					
	측정산식	신규 시니어클럽 설치 개수					
	자료수집방법 및 출처	시군 지자체					
	목표수준(2021)	미설치 시군 시니어클럽 1개소					
	목표수준 산출근거	미설치 시군 개수					
추진 체계	참여기관	기관별 역할		민관협력 및 주민참여 방법			
	충청북도	시니어클럽 심사 및 지원		-시니어클럽 설치 자문 협조 -시니어클럽 설치 필요성 공감 및 설치 당위성 홍보 -시니어클럽 일자리 참여			
	시군	신규 시니어클럽 설치 신청					
	시니어클럽협회	시니어클럽 설치 동의 및 자문 등 협조					
	대한노인회	시니어클럽 설치 동의 및 일자리 사업 량 조정 협조					
	복지관협회	시니어클럽 설치 동의 및 일자리 사업 량 조정 협조					

### 48) 세부사업 8-7(사회복지시설 종사자 힐링타임 운영)

구 분		주요 내용		
사업명	사업번호	세부 사업명		중점추진사업 여부
	8-7	사회복지시설 종사자 힐링타임 운영		부
사업소관	담당과	담당팀	담당자	연락처
	복지정책과	복지시설팀	신영선	220-3023
사업목적	사회복지시설 종사자 직무스트레스 해소를 통해 종사자 장기근속 및 사기진작 도모, 입소자·이용자들에 대한 양질의 복지서비스 제공			
추진근거(관련규정)	「충청북도 사회복지사 등의 처우 및 지위향상에 관한 조례」제7조(지원사업)			
사업 변경내용 및 취지	해당없음			
사업기간	2021년 1월 ~ 2021년 12월			
지원 대상	선정 기준	사회복지시설 종사자 ※ 장기근속자, 사회복지시설 보조금 전용카드 사용시설 우선 지원, 지역별, 시설 유형별 참여자 안배 등		
	대상 규모	충북도내 사회복지시설 종사자 20,133명 중 프로그램 신청자		
지원 내용	지원 유형	<ul style="list-style-type: none"> <li>- 시설 종사자 직무스트레스 해소 및 재충전 프로그램 지원</li> <li>- 자연과 한방, 레저스포츠 등 국내 여행 부부 종사자를 위한 문화공연 제공, 직무 관련 스트레스를 해소하고, 소통하는 힐링 프로그램 추진 등</li> </ul>		
	지원 수준	프로그램 지원 사업비 130백만원		
전달 체계	지원 절차	시설 종사자 신청 → 수행기관 접수 → 선정심사위원회에서 심사 기준에 따라 고득점순으로 선정 → 결과통보  <코로나19 등 감염병 발생 시, 대응 대책> - 비대면 프로그램(전자책, 넷플릭스 이용권 등) 모색하여 추진		
	수행 기관	충청북도사회복지협의회		

구 분		주요 내용					
사업비 (백만원)	재원구성 (비중)	2020년 예산(A) (지속사업만)		2021년 예산(B)		전년대비 증감률(% (B/A*100))	
	계(①+②+③)	150	(100%)	130	(100%)	13.3	
	지방비	소계 (①+②)	150	(100%)	130	(100%)	13.3
		①시도비	150	(100%)	130	(100%)	13.3
		②시군구비	-	( %)	-	( %)	-
	③기타 ( 국비 )	-	( %)	-	( %)	-	
	비고						
수행 목표	성과지표	힐링타임 프로그램 만족도					
	측정산식	(만족도 평균 값/만족도 총점)x100					
	자료수집방법 및 출처	프로그램별 설문조사/힐링타임 사업보고서					
	목표수준 (2021)	80%					
	목표수준 산출근거	힐링타임 프로그램 참여자 만족도 결과					
추진 체계	참여기관	기관별 역할			민관협력 및 주민참여 방법		
	충청북도	힐링타임 운영 계획 수립 등 행·재정 지원			<ul style="list-style-type: none"> <li>- 힐링타임 공동기획</li> <li>- 사회복지 유관 기관 의견 수렴 간담회 실시</li> <li>- 사회복지종사자 힐링 욕구 조사 실시 및 반영</li> <li>- 종사자 참여를 위한 기관 및 종사자 적극 홍보</li> </ul>		
	충청북도 사회복지협의회	<ul style="list-style-type: none"> <li>- 힐링타임 사업 수행</li> <li>- 사업 추진을 위한 유관기관 의견 수렴 및 의견제시</li> </ul>					
	충청북도 사회복지사협회	사업 간담회 참여 및 홍보					

#### 49) 세부사업 8-8(사회서비스 공공성 확보를 통한 사회서비스 품질 향상)

구 분		주요 내용		
사업명	사업번호	세부 사업명		중점추진사업 여부
	8-8	사회서비스 공공성 확보를 통한 사회서비스 품질 향상		여
사업소관	담당과	담당팀	담당자	연락처
	복지정책과	복지보훈팀	박선경	220-3014
사업목적	사회서비스 수요증가, 소규모·민간중심 서비스 공급에 따른 열악한 종사자 처우, 기관운영 투명성 저하로 사회서비스 제공환경 개선 필요 사회서비스 공공성 향상 및 일자리 질 제고를 위해 공공부문 역할 확대, 민간기관 선도할 국·공립 시설 양성 필요			
추진근거(관련규정)	(국정과제 17) 정부 주도의 사회서비스 관리주체 설립으로 양질의 일자리 확충			
사업 변경내용 및 취지	해당없음			
사업기간	2020년 ~ 2022년			
지원 대상	선정 기준	- 설립형태 : 재단법인 - 인력규모 : 본부인력 20명 이상, 서비스 제공인력 200명 이상 고용		
	대상 규모	- 국공립시설* 수탁 운영(8개 이상) : 어린이집·요양시설 필수 운영 * 신규, 위·불법 발생·평가결과 저조시설, 시군 위탁시설 - 종합재가센터* 설치 운영(2개소 이상) : 재가서비스 직접 제공 * 장기요양, 가사간병, 장애인활동지원 등 유사한 돌봄서비스 종합 제공 - 민간서비스 제공기관 지원 : 컨설팅, 대체인력, 안전점검 등		
지원 내용	지원 유형	사회서비스(제공기관 설립)		
	지원 수준	- (제공인력) 정규직으로 직접고용, 정년보장 등 질 높은 일자리 제공 - (이용자) 믿고 이용할 수 있는 공공형 사회서비스 제공기관 확충 - (제공기관) 행정업무 경감 등 서비스에 집중할 수 있는 환경조성 - (전달체계) 민간제공 기관 서비스 품질향상 지원		
전달 체계	지원 절차	설립방침 결정 → 설립 타당성 검토.심의 설립협의 → 조례 제정 → 설립		
	수행 기관	충청북도(광역지자체)		

구 분		주요 내용					
사업비 (백만원)	재원구성 (비중)	2020년 예산(A) (지속사업만)		2021년 예산(B)		전년대비 증감률(% (B/A*100))	
	계(①+②+③)	-	( % )	90	(100%)	100	
	지방비	소계 (①+②)	-	( % )	90	(100%)	100
		①시도비	-	( % )	90	(100%)	100
		②시군구비	-	( % )	-	-	-
	③기타 ( 국비 )	-	( % )	-	( % )	-	
비고							
수행 목표	성과지표	서비스 공공성 강화					
	측정산식	[실제 의견수렴 횟수 / 목표 횟수(3회)]×100=100%					
	자료수집방법 및 출처	타당성 연구용역 보고서, 공청회 등 회의결과 보고서 등					
	목표수준(2021)	의견수렴을 위한 관련자 회의 3회 실시					
	목표수준 산출근거	타당성 연구 용역 시작 단계, 중간 추진상황, 최종 보고 단계에서 의견 수렴 추진					
추진 체계	참여기관	기관별 역할		민관협력 및 주민참여 방법			
	충청북도	설립방침 결정, 타당성 연구 용역 등		관련기관 종사자, 학계 전문가, 주민 등이 참여하는 공청회, FGI 등을 통해 충북 실정에 맞는 사회서비스원 설립			
	연구용역기관	설립 타당성 검토·심의 설립협약, 연구 등					
	민간기관	FGI, 공청회 등을 통한 의견 제시 사업 기획, 예산지원, 사업 시행 등을 담당하는 모든 관련 기관 제시하고, 각 참여기관별 사업 추진을 위해 담당하는 역할 제시					

### 50) 세부사업 8-9(시·군 지역사회보장균형발전을 위한 조사연구 사업 강화)

구 분		주요 내용		
사업명	사업번호	세부 사업명		중점추진사업 여부
	8-9	시·군 지역사회보장균형발전을 위한 조사연구 사업 강화		여
사업소관	담당과	담당팀	담당자	연락처
	복지정책과	복지보훈팀	박선경	220-3014
사업목적	사회보장 관련 자원의 제공 및 배분, 접근 및 이용에 있어서의 질적·양적 차이와 이로 인해 나타난 지역 간 복지 및 건강 상태의 결과적 차이를 최소화할 수 있는 계기 마련			
추진근거(관련규정)	「사회보장급여의 이용·제공 및 수급권자 발굴에 관한 법률」제45조의 규정에 따라 시·군 간 사회보장 격차 해소를 위한 구체적 실현 방안 마련 계기			
사업 변경내용 및 취지	조사연구 사업을 통한 만족도 명확화를 위해 성과지표 변경 완료연구 수 → 활용 만족도			
사업기간	2021년 1월 ~ 2021년 12월			
지원 대상	선정 기준	시군의 지역사회보장계획 수립 지원을 통한 균형발전 지원		
	대상 규모	11개 시·군		
지원 내용	지원 유형	균형발전 지원을 위한 연구조사 사업비		
	지원 수준	- 충북 균형발전을 위한 연구조사 사업비 2백만원 지원 - 지역사회보장지표(10개 영역 206개 지표) 조사, 통계로 보는 충북복지 등 연구조사 연 2회 실시		
전달 체계	지원 절차	조사계획 수립 → 시군별 지표자료 조사 → 검수 → 책자 발간		
	수행 기관	충청북도종합사회복지센터(도 위탁기관)		



구 분		주요 내용					
사업비 (백만원)	재원구성 (비중)	2020년 예산(A) (지속사업만)		2021년 예산(B)		전년대비 증감률(% (B/A*100))	
	계(①+②+③)	2	(100%)	2	(100%)	0	
	지방비	소계 (①+②)	2	(100%)	2	(100%)	0
		①시도비	2	(100%)	2	(100%)	0
		②시군구비	-	( % )	-	( % )	-
	③기타 ( 국비 )	-	( % )	-	( % )	-	
	비고						
수행 목표	성과지표	지역사회보장지표 활용에 따른 만족도					
	측정산식	11개 시군 지역사회보장계획 담당공무원 및 협의체 담당자 만족도 5점 척도 4점 이상					
	자료수집방법 및 출처	만족도 조사결과 보고서					
	목표수준(2021)	5점 척도 4점 이상					
	목표수준 산출근거	2021년 만족도 조사 처음실시로 5점 척도에서 만족 이상 목표 수립					
추진 체계	참여기관	기관별 역할		민관협력 및 주민참여 방법			
	충청북도	예산 지원, 지표 관련 자료 제공 등		<ul style="list-style-type: none"> <li>- 조사연구 공동 참여</li> <li>- 지역사회보장지표 관련 자료 제공</li> <li>- 시군 격차 현황분석</li> <li>- 주민의견수렴 실시</li> </ul>			
	시군	지표 및 활용에 따른 만족도 조사 참여					
	지역사회보장균형 발전지원센터	지역사회보장지표 관련 자료 제공					
	충북종합사회복지 센터	지표 및 활용에 따른 만족도 조사					
	시군지역사회보장 협의체	지표 및 활용에 따른 만족도 조사 참여					

### 51) 세부사업 8-10(장애인활동 지원 확대-추가지원)

구 분		주요 내용		
사업명	사업번호	세부 사업명		중점추진사업 여부
	8-10	장애인활동 지원 확대(추가지원)		부
사업소관	담당과	담당팀	담당자	연락처
	노인장애인과	장애인복지팀	최지유	220-3073
사업목적	국비사업으로 지원받는 중증장애인 중 혼자서는 거동이 어려운 자에 대하여 활동지원서비스를 추가 지원함으로써 자립생활 도모 및 사회참여 보장을 위한			
추진근거(관련규정)	장애인활동지원에 관한 법률(*국비지원 최대 392시간)			
사업 변경내용 및 취지	해당없음			
사업기간	2021년 1월 ~ 2021년 12월			
지원 대상	선정 기준	<ul style="list-style-type: none"> <li>- 중증장애인(기초생활수급자(생계,의료) 중 독거 또는 와상장애인, 발달장애인, 차상위 120% 이내 또는 희귀난치성질환자, 차상위 120% 초과자)</li> <li>- 중증장애인 중 한부모대상자</li> </ul>		
	대상 규모	장애인 488명		
지원 내용	지원 유형	이용권(바우처)		
	지원 수준	월 24시간 ~ 10시간 -24시간 지원(최중증, 독거), 한부모(중증장애인), 발달장애인 활동지원 추가		
전달 체계	지원 절차	<ul style="list-style-type: none"> <li>- 신청 : 대상자 주소지 읍·면·동사무소로 방문하여 신청</li> <li>- 조사 : 국민연금공단 조사</li> <li>- 대상자결정 및 급여제공 : 관할 시·군</li> </ul> <코로나19 등 감염병 발생 시, 대응 대책> - 가족급여 한시 허용 및 자가격리 대체인력 지원		
	수행 기관	<ul style="list-style-type: none"> <li>- 신청기관(읍·면·동), 조사기관(국민연금공단), 결정기관(시·군), 급여(서비스)</li> <li>- 제공기관(장애인활동지원기관)</li> </ul>		

구 분		주요 내용					
사업비 (백만원)	재원구성 (비중)	2020년 예산(A) (지속사업만)		2021년 예산(B)		전년대비 증감률(% (B/A*100))	
	계(①+②+③)	1,652	(100%)	1,893	(100%)	14.6	
	지방비	소계 (①+②)	1,652	(100%)	1,893	(100%)	14.6
		①시도비	496	( 30%)	514	( 27%)	3.6
		②시군구비	1,156	( 70%)	1,379	(73%)	19.3
	③기타 ( 국비 )	-	( %)	-	( %)	-	
	비고						
수행 목표	성과지표	장애인활동지원 수혜자 수					
	측정산식	사업량					
	자료수집방법 및 출처	시군 정산자료					
	목표수준(2021)	488명					
	목표수준 산출근거	21년 충북 시군 수요조사에 따른 목표수준 산출					
추진 체계	참여기관	기관별 역할		민관협력 및 주민참여 방법			
	충청북도	지원계획 수립 및 지원		<ul style="list-style-type: none"> <li>- 대상자 선정 및 관리(지자체)</li> <li>- 바우처 서비스 신청 및 이용(시군 읍면동)</li> <li>- 카드 발급 및 전산관리(사회보장정보원)</li> <li>- 사용자 만족도 조사</li> </ul>			
	시군(읍면동)	대상자 발굴, 조사 및 지원(바우처)					
	사회보장정보원	카드발급 및 전산관리					
	장애인활동 지원 제공기관 (시군 31개소)	급여제공 계약 체결, 급여제공, 모니터링 등					

## 52) 세부사업 8-11(낙후·오지마을 주민의 삶의 질 향상을 위한 행복마을 조성)

구 분		주요 내용		
사업명	사업번호	세부 사업명		중점추진사업 여부
	8-11	낙후·오지마을 주민의 삶의 질 향상을 위한 행복마을 조성		부
사업소관	담당과	담당팀	담당자	연락처
	균형발전과	균형정책팀	서인배	220-4116
사업목적	저발전지역* 낙후마을의 공동체 활성화로 살기좋은 마을 실현과 주민의 삶의 질 향상 * 저발전지역(7개 시군) : 제천, 보은, 옥천, 영동, 증평, 괴산, 단양			
추진근거(관련규정)	충청북도 지역균형발전 지원조례에 따라 도내 균형발전 촉진 및 도민의 삶의 질 향상에 기여			
사업 변경내용 및 취지	해당없음			
사업기간	2021년 1월 ~ 2021년 12월			
지원 대상	선정 기준	- 1단계(20개 마을) : 인구수, 고령화, 교통여건, 발전도 등 종합검토하여 선정 - 2단계(12개 마을) : 평가표에 의한 현장평가 및 경연대회를 통해 선정		
	대상 규모	7개 시군 32개 마을('21년 1단계 20개 마을, '20년 2단계 12마을)		
지원 내용	지원 유형	시군 보조금 지원		
	지원 수준	- 1단계 20개 마을 : 20개 마을 × 5백만원 = 100백만원 - 2단계 12개 마을 : 12개 마을 × 30백만원 = 360백만원 (도비 180, 시군비 180) - 컨설팅 용역(마을 역량강화) : 240백만원		
전달 체계	지원 절차	추진계획 수립 및 시군 통보 → 시군 마을 선정 → 도 최종 확정 → 보조금 시군 지급 → 시군에서 마을에 보조금 지급 → 사업 추진		
	수행 기관	충청북도, 7개 시군, 컨설팅 용역사		

구 분		주요 내용					
사업비 (백만원)	재원구성 (비중)	2020년 예산(A) (지속사업만)		2021년 예산(B)		전년대비 증감률(% (B/A*100))	
	계(①+②+③)	300	(100%)	700	(100%)	133.3	
	지방 비	소계 (①+②)	300	(100%)	700	(100%)	133.3
		①시도비	300	(100%)	520	( 74%)	73.3
		②시군구비	-	( %)	180	( 26%)	100
	③기타 ( 국비 )	-	( %)	-	( %)	-	
	비고						
수행 목표	성과지표	행복마을사업 추진마을 대상 사업만족도 조사					
	측정산식	- 행복마을사업 추진마을 대상 사업만족도 조사 - 조사대상 : 2021년 행복마을사업 추진마을 15~32개 마을 - 조사시기 : 연1회(7~11월) - 조사항목 : 20개 항목(생활환경 개선효과, 주민공동체의식 향상 기여 여부 등) - 조사방법 : 서면 설문지 작성(컨설팅 용역사 수행) ※ 개인별 설문결과값 평균 - 개인별 설문결과값 = ∑문항별 설문결과 값* / 설문 문항 수 * 문항별 설문결과 값 = (매우만족×100점, 만족×80점, 보통×60점, 불만족×40점)					
	자료수집방법 및 출처	설문조사 결과 보고					
	목표수준(2021)	행복마을 만족도 조사 : 87점					
	목표수준 산출근거	- 2020년도 행복마을 만족도 설문조사결과 86점에 따른 금년도 목표수준 산출 ※ 2020년 행복마을 만족도 설문조사 : 611가구 / 17개 마을, 20문항 * 코로나19에 따른 행복마을사업 추진에 많은 어려움으로 만족도 조사 결과 타 년도에 비해 낮음					
추진 체계	참여기관	기관별 역할		민관협력 및 주민참여 방법			
	충청북도	계획 수립, 보조금 지급, 2단계 마을 선정		- 대상마을 선정 및 관리(지자체) - 사업 발굴 및 사업수행(마을) - 마을 역량강화 컨설팅, 만족도 조사 (용역사)			
	시군	보조금 지급, 1단계 마을 선정, 사업추진 관리·감독					
	연구용역업체	마을 역량강화 컨설팅(교육, 자문회의 등)					

### 53) 세부사업 8-12(사회복지시설 종사자 단일임금 추진)

구 분		주요 내용		
사업명	사업번호	세부 사업명		중점추진사업 여부
	8-12	사회복지시설 종사자 단일임금 추진		부
사업소관	담당과	담당팀	담당자	연락처
	복지정책과	복지시설팀	유수진	220-3022
사업목적	사회복지시설 종사자 처우개선 및 사회복지분야 동일노동 동일임금 가치실현을 위해 사회복지시설 종사자 단일임금제 마련			
추진근거(관련규정)	충청북도 사회복지사 등의 처우 및 지위 향상에 관한 조례			
사업 변경내용 및 취지	현재 사회복지시설 종사자 처우개선 사업의 일환으로 추진 중인 누락사업 추가 발굴			
사업기간	2021년 1월 ~ 2021년 12월			
지원 대상	선정 기준	'21년부터 운영주체와 관계없이 보조금으로 인건비를 지원하는 사회복지시설의 정수 책정된 상근 종사자에게 대우수당 지급 - 사회복지시설 : 보건복지부「사회복지시설 관리안내」의 사회복지시설의 종류로 함 - 종사자 : 국가.자치단체보조금으로 인건비를 지급받는 정수 책정되어 1일 8시간, 주 40시간 이상 근무하는 종사자		
	대상 규모	533개소 3,842명('20.2월 기준)		
지원 내용	지원 유형	사회복지시설 종사자 단일임금체계 마련		
	지원 수준	기존 대우수당(14-16만원), 처우개선(10만원 정도) 이원화 되어 지급하던 수당을 2021년 대우수당(14-16만원)으로 일원화 시행		
전달 체계	지원 절차	보조금 지원 사회복지시설 종사자 지원, 사회복지시설을 통한 수당 지원		
	수행 기관	충청북도, 시군		

구 분		주요 내용					
재원구성 (비중)		2020년 예산(A) (지속사업만)		2021년 예산(B)		전년대비 증감률(% (B/A*100))	
계(①+②+③)		6,605	(100%)	7,619	(100%)	15.4	
사업비 (백만원)	지방비	소계 (①+②)	6,605	(100%)	7,619	(100%)	15.4
		①시도비	2,567	(38.8%)	2,956	(38.8%)	15.2
		②시군구비	4,014	(61.2%)	4,663	(61.2%)	16.2
	③기타 (국비)	-	(%)	-	(%)	-	
비고							
수행 목표	성과지표	대우수당 및 처우개선비 일원화율					
	측정산식	( 대우수당 지원 시설수 / 대우수당 및 처우개선비 일원화 대상시설 수 ) * 100					
	자료수집방법 및 출처	내부 결과보고 자료					
	목표수준(2021)	100%(569개소 지원 목표)					
	목표수준 산출근거	대우수당 및 처우개선 대상시설에 대해 전수 대우수당 지급 목표 설정					
추진 체계	참여기관	기관별 역할			민관협력 및 주민참여 방법		
	충청북도	지원계획 수립 및 예산, 행정 지원			단일임금 추진위원회를 구성하고, 도·시군·현장전문가 자문회의 등을 거쳐 추진방향 및 방안 마련		
	시군	시설별 예산 지원 및 정산 등					

[붙임자료 2] 제4기 지역사회보장계획 수립 후 연차별 시행계획 변경 내용

해당 연도	사업 구분	사업 번호	사업명	변경 유형	변경 내용	변경 사유	사보위 심의여부 (일자)	신설변경 협의절차 이행여부 (일자/문서번호)
2020	중점 사업	1-2	드림스타트 서비스의 양적·질적 확대	제외	제외사업	⑥	○ (20.1.29.)	협의 제외대상
	중점 사업	1-6	수요자 중심의 시간제 보육강화	제외	제외사업	⑥	○ (20.1.29.)	협의 제외대상
	세부 사업	1-8	어린이집 통학차량 영유아보호장구 지원	신설	신설사업	①	○ (20.1.29.)	협의 제외대상
	세부 사업	2-4	충북행복결혼 공제사업	신설	신설사업	①	○ (20.1.29.)	협의 제외대상
	중점 사업	6-3	충북특화형교육 복지프로그램*4plus	폐지	폐지사업	②	○ (20.1.29.)	협의 제외대상
	중점 사업	6-6	발달장애인 GPS 및 평생교육프로그램지원	신설	신설사업	①	○ (20.1.29.)	협의 제외대상
	중점 사업	7-7	장애인.기업체 상생형 맞춤형 일자리사업	신설	신설사업	①	○ (20.1.29.)	협의 제외대상
	중점 사업	8-1	충북형 지역사회 보장기준선 마련	폐지	폐지사업	④	○ (20.1.29.)	협의 제외대상
	중점 사업	8-10	장애인활동 지원확대 (추가지원)	신설	신설사업	①	○ (20.1.29.)	협의 제외대상
	중점 사업	1-1	가정 외 보호 필요 아동을 위한 돌봄 내실화	변경	성과지표 수정	⑦	○ (20.1.29.)	협의 제외대상



해당 연도	사업 구분	사업 번호	사업명	변경 유형	변경 내용	변경사유	사보위 심의여부 (일자)	신설변경 협의절차 이행여부 (일자/문서번호)
2020	중점 사업	1-3	보육의 공공성 강화 공공형 어린이집 확대	변경	사업명 및 성과지표 수정	㉞	○ (20.1.29.)	협의 제외대상
	세부 사업	1-4	방과 후 아동 돌봄서비스의 질적 성장 지원	변경	성과지표 수정	㉞	○ (20.1.29.)	협의 제외대상
	세부 사업	1-5	국공립어린이집 이용률 확대	변경	성과지표 수정	㉞	○ (20.1.29.)	협의 제외대상
	중점 사업	2-1	9988행복 나누미 운영	변경	사업명 수정, 성과지표 수정	㉞	○ (20.1.29.)	협의 제외대상
	세부 사업	2-2	시골마을 행복택시 운행확대	변경	사업명 수정, 성과지표 수정	㉞	○ (20.1.29.)	협의 제외대상
	중점 사업	3-1	청소년 노동인권교육 수혜자 확대	변경	성과지표 수정	㉞	○ (20.1.29.)	협의 제외대상
	중점 사업	3-2	아동보호 전문기관운영 내실화	변경	성과지표 수정	㉞	○ (20.1.29.)	협의 제외대상
	세부 사업	3-3	자살예방 사업확대	변경	성과지표 수정	㉞	○ (20.1.29.)	협의 제외대상
	세부 사업	3-4	인권 보안관을 통한 인권과 권리 지킴이	변경	성과지표 수정	㉞	○ (20.1.29.)	협의 제외대상
	중점 사업	4-1	도농 균형발전을 위한 다양한 주거복지 지원 강화(행복·실버주택 공급)	변경	성과지표 수정	㉞	○ (20.1.29.)	협의 제외대상

해당 연도	사업 구분	사업 번호	사업명	변경 유형	변경 내용	변경사유	사보위 심의여부 (일자)	신설변경 협의절차 이행여부 (일자/문서번호)
2020	중점 사업	5-2	문화SOC 확충으로 문화향유 기회 확대	변경	성과지표 수정	㉞	○ (20.1.29.)	협의 제외대상
	세부 사업	5-6	여성농업인 행복바우처 지원	변경	성과지표 수정	㉞	○ (20.1.29.)	협의 제외대상
	세부 사업	6-6	다문화가족 이중언어 가족환경 조성	변경	성과지표 수정	㉞	○ (20.1.29.)	협의 제외대상
	중점 사업	7-1	발달장애인훈련센터 설립 및 운영	변경	성과지표 수정	㉞	○ (20.1.29.)	협의 제외대상
	세부 사업	7-4	지방정부가 만드는 사회적일자리 지원사업	변경	성과지표 수정	㉞	○ (20.1.29.)	협의 제외대상
	세부 사업	8-3	피해장애인 쉼터 설립	변경	성과지표 수정	㉞	○ (20.1.29.)	협의 제외대상
	세부 사업	8-4	장애인정책 변화에 대응하는 중복장애인 포럼 운영	변경	성과지표 수정	㉞	○ (20.1.29.)	협의 제외대상
	세부 사업	8-6	젠더폭력 상담시설 및 보호시설 운영	변경	성과지표 수정	㉞	○ (20.1.29.)	협의 제외대상
	세부 사업	8-9	충북 11개 시군 지역사회보장균형발전을 위한 조사연구사업 강화	변경	사업명 수정, 성과지표 수정 중점사업 변경	㉞	○ (20.1.29.)	협의 제외대상

해당 연도	사업 구분	사업 번호	사업명	변경 유형	변경 내용	변경사유	사보위 심의여부 (일자)	신설변경 협의절차 이행여부 (일자/문서번호)
2021	세부 사업	1-1	가정 외 보호 필요 아동을 위한 돌봄 내실화	변경	자원 및 예산변화	②	○ (21.1.22.)	협의 제외대상
	세부 사업	1-3	보육의 공공성 강화 공공형 어린이집 확충	제외	국고보조금 사업으로 제외	⑥	○ (21.1.22.)	협의 제외대상
	세부 사업	1-4	방과후 아동 돌봄서비스의 질적 성장지원	변경	사업명, 목적 변경	⑥	○ (21.1.22.)	협의 제외대상
	세부 사업	1-5	국공립 어린이집 확충	변경	사업명, 측정산식 변경	⑥	○ (21.1.22.)	협의 제외대상
	세부 사업	1-8	어린이집 통학차량 영유아보호장구 지원	폐지	성과목표 달성으로 사업 폐지	⑤	○ (21.1.22.)	협의 제외대상
	세부 사업	1-9	어린이집 다문화영유아 취약보육지원 등	신설	수요 변화에 따른 신설	①	○ (21.1.22.)	협의 제외대상
	세부 사업	2-1	9988행복나눔미운영	변경	성과지표, 측정산식, 목표수준 변경	⑥	○ (21.1.22.)	협의 제외대상
	세부 사업	2-3	경로당지킴이 사업추진	변경	성과지표, 측정산식 변경	⑥	○ (21.1.22.)	협의 제외대상
	세부 사업	2-4	충북행복결혼공제사업	변경	성과지표, 측정산식 변경	⑥	○ (21.1.22.)	협의 제외대상

해당 연도	사업 구분	사업 번호	사업명	변경 유형	변경 내용	변경사유	사보위 심의여부 (일자)	신설변경 협의절차 이행여부 (일자/문서번호)
2021	세부 사업	2-5	포스트코로나 대응 노인·장애인 돌봄 방향 연구	신설	수요 변화에 따른 신설	①	○ (21.1.22.)	협의 제외대상
	세부 사업	2-6	포스트코로나 대응 사회복지시설 서비스 지원방안	신설	수요 변화에 따른 신설	①	○ (21.1.22.)	협의 제외대상
	세부 사업	3-2	아동보호전문기관 운영내실화	변경	성과지표 변경	⑥	○ (21.1.22.)	협의 제외대상
	세부 사업	3-6	치매안전망 구현을 위한 찾아가는 기억지킴이	신설	수요 변화에 따른 신설	①	○ (21.1.22.)	협의 제외대상
	세부 사업	3-7	치매환자 돌봄·재활 지원	신설	수요 변화에 따른 신설	①	○ (21.1.22.)	협의 제외대상
	세부 사업	3-8	장애인가족 안정화 지원사업	신설	수요 변화에 따른 신설	①	○ (21.1.22.)	협의 제외대상
	세부 사업	4-1	도농 균형발전을 위한 다양한 주거복지 지원 강화(행복·실버주택 공급)	변경	성과지표, 측정산식, 자료수집 방법 및 출처 변경	⑥	○ (21.1.22.)	협의 제외대상
	세부 사업	4-4	폭력피해여성 주거 지원	제외	국비지원사업으로 제외	⑥	○ (21.1.22.)	협의 제외대상
	세부 사업	4-5	충북영구임대아파트 커뮤니티 강화를 위한 사회통합형 주거문화 프로그램 지원	변경	성과지표, 측정산식 변경	⑥	○ (21.1.22.)	협의 제외대상

해당 연도	사업 구분	사업 번호	사업명	변경 유형	변경 내용	변경사유	사보위 심의여부 (일자)	신설변경 협의절차 이행여부 (일자/문서번호)
2021	세부 사업	4-6	장애인 편의증진기술지원센터 운영	신설	수요 변화에 따른 신설	①	○ (21.1.22.)	협의 제외대상
	세부 사업	5-3	공공보건의료지원단 설치 운영	제외	국비지원사업으로 제외	⑥	○ (21.1.22.)	협의 제외대상
	세부 사업	5-5	여성장애인 친화병원 지정확대	변경	성과지표, 측정산식 변경	⑥	○ (21.1.22.)	협의 제외대상
	세부 사업	5-6	여성농어업인 행복바우처 지원	변경	성과지표, 측정산식 변경	⑥	○ (21.1.22.)	협의 제외대상
	세부 사업	5-7	충북권 공공어린이 재활의료센터 건립	신설	수요 변화에 따른 신설	①	○ (21.1.22.)	협의 제외대상
	세부 사업	6-2	장애유형별 평생교육 사업 확대	변경	성과지표, 측정산식 변경	⑥	○ (21.1.22.)	협의 제외대상
	세부 사업	6-4	저소득층 특화형 교육프로그램 개발보급	변경	성과지표, 측정산식 변경	⑥	○ (21.1.22.)	협의 제외대상
	세부 사업	6-5	학교 밖 청소년종합지원 및 활동공간 현실화	변경	성과지표변경 (정부합동 평가지표와 연계)	⑥	○ (21.1.22.)	협의 제외대상
	세부 사업	6-7	발달장애인 GPS 지원 및 평생교육 프로그램 지원	폐지	성과목표 달성으로 사업 폐지	⑤	○ (21.1.22.)	협의 제외대상
	세부 사업	6-8	비대면 맞춤형 사회복지교육 운영	신설	수요변화에 따른 신설	①	○ (21.1.22.)	협의 제외대상

해당 연도	사업 구분	사업 번호	사업명	변경 유형	변경 내용	변경사유	사보위 심의여부 (일자)	신설변경 협의절차 이행여부 (일자/문서번호)
2021	세부 사업	7-1	발달장애인훈련센터 설립 및 운영	제외	성과목표 달성 및 국고보조사업으로 제외	⑤⑥	○ (21.1.22.)	협의 제외대상
	세부 사업	7-5	양성평등 실현을 위한 기금사업 확대	변경	성과지표, 측정산식 변경	⑥	○ (21.1.22.)	협의 제외대상
	세부 사업	7-6	여성친화 기업환경 개선사업	신설	수요 변화에 따른 신설	①	○ (21.1.22.)	협의 제외대상
	세부 사업	7-7	장애인 .기업체 상생형 맞춤형 일자리사업	변경	성과지표, 측정산식 변경	⑥	○ (21.1.22.)	협의 제외대상
	세부 사업	7-8	장애인일감만들어주기 지원센터 운영	신설	수요 변화에 따른 신설	①	○ (21.1.22.)	협의 제외대상
	세부 사업	7-9	청년여성일자리 플랫폼 운영	신설	수요 변화에 따른 신설	①	○ (21.1.22.)	협의 제외대상
	세부 사업	8-6	젠더폭력 상담시설 및 보호시설 운영	제외	국비지원사업으로 제외	⑥	○ (21.1.22.)	협의 제외대상
	세부 사업	8-9	시군 지역사회보장균형발전을 위한 조사연구 사업 강화	변경	성과지표, 측정산식 변경	⑥	○ (21.1.22.)	협의 제외대상
	세부 사업	8-11	낙후·오지마을 주민의 삶의 질 향상을 위한 행복마을 조성	신설	수요 변화에 따른 신설	①	○ (21.1.22.)	협의 제외대상
	세부 사업	8-12	사회복지시설 종사자 단일임금 추진	신설	수요 변화에 따른 신설	①	○ (21.1.22.)	협의 제외대상





집필위원

김제선 (백석예술대학교 교수)  
이화정 (충북종합사회복지센터장)

자문위원

장영은 (서원대학교 교수)

## 제4기 충북 지역사회보장계획의 2021년 연차별시행계획

2021년 1월 29일 인쇄

2021년 1월 29일 발행

발행처 : 충청북도

연구기관 : 충청북도종합사회복지센터 Tel. 043-239-8900

※ 판권소유 : 충청북도 . 충청북도종합사회복지센터

※ 본 보고서의 내용은 저자의 서면 동의가 없이는 복제나 전제가 불가능함.