



# 제4기(2019~2022) 지역사회보장계획 2020년도 연차별 시행계획의 시행결과

2021. 3. 31.







# 제 출 문

충청북도 제4기 지역사회보장계획의 2020년도 연차별  
시행결과를 제출합니다.

2021. 3. 31.

심 의 일 자 : 2021. 3. 30.

충청북도지사

이 시 종

보건복지부장관 귀하



# 심 의 결 과 서

충청북도 제4기 지역사회보장계획의 2020년도 연차별  
시행결과를 아래와 같이 심의함.

2021. 3. 30.

충청북도 사회보장위원회 위원

김순영		연제옥	서면심의 (심의서별첨)
김준환	서면심의 (심의서별첨)	오재훈	서면심의 (심의서별첨)
김홍순	서면심의 (심의서별첨)	유응모	서면심의 (심의서별첨)
남보현		윤기한	서면심의 (심의서별첨)
류미령	서면심의 (심의서별첨)	윤비룡	서면심의 (심의서별첨)
박미선	서면심의 (심의서별첨)	이광훈	서면심의 (심의서별첨)
박미영	서면심의 (심의서별첨)	이원기	서면심의 (심의서별첨)
박소영		이종욱	서면심의 (심의서별첨)
박재국		이혜정	서면심의 (심의서별첨)
박정란		이흥식	서면심의 (심의서별첨)
변창수	서면심의 (심의서별첨)	장영은	
성낙현		최은희	서면심의 (심의서별첨)
송현정		전정애	서면심의 (심의서별첨)
신나리		(당연직)	



# 2020년도 연차별 시행계획의 시행결과 보고서

## I 계획 내용의 충실성

1) 연차별 시행계획의 체계성 .....	13
(1) 사업 구성 체계 .....	13
(2) 분야별 추진전략, 중점 추진사업, 세부사업 성과지표 및 예산 .....	14
2) 상위계획과의 연계성 .....	21
(1) 사회보장기본계획과의 연계성 .....	21
(2) 다른 중장기 계획과의 연계성 .....	22
3) 계획수립 체계의 적절성(TF구성 · 운영 결과) .....	29
(1) 시행계획 수립 TF 구성 .....	29
(2) 시행계획 수립 TF 운영 .....	30
4) 연차별 시행계획 변경 내용(2020년 연차별 시행계획 대비) .....	32
(1) 신설 및 폐지 사업 .....	32
(2) 변경 사업 .....	32
(3) 2020년 계획 수립 후 환경 변화 .....	32

## II 연차별 시행계획 모니터링 실적

1) 이행점검 모니터링 .....	37
(1) 모니터링 주안점 및 방향 .....	37
(2) 모니터링 체계 구성 .....	39
(3) 모니터링 운영 실적 .....	44

# 2020년도 연차별 시행계획의 시행결과 보고서

2) 결과확인(자체평가) 모니터링 .....	49
(1) 모니터링 주안점 및 방향 .....	49
(2) 모니터링 체계 구성 .....	51
(3) 모니터링 운영 실적 .....	56

## III

### 시행결과의 우수성

1) 사업시행 결과 (총괄) .....	78
(1) 사업 개요 .....	78
(2) 추진전략, 중점 추진사업, 세부사업별 시행결과 .....	78
2) 시행결과의 대표성과 및 우수사업 .....	85
(1) 대표성과 .....	85
(2) 지자체 선정 우수 사업 .....	91
3) 재정 집행 실적 .....	106
4) 행정 개선 실적 .....	109
(1) 지역사회보장 전달체계의 조직과 운영 개선 실적 .....	109
(2) 사회보장 급여 제공 및 관리 개선 실적 .....	113
5) 입법 추진 실적 .....	116
6) 인적안전망[명예사회복지공무원] 확충 및 운영 실적 .....	121
(1) 인적 안전망 현황 .....	121
(2) 위기가구 발굴을 위한 MOU 추진 실적 .....	122
(3) 운영 실적 .....	126
7) 사회보장 자원 및 인프라 확충 운영 실적 .....	131

# 2020년도 연차별 시행계획의 시행결과 보고서

## IV 지역주민의 참여도 및 민관협력

1) 시도 사회보장위원회 활성화 추진 실적 및 참여도 .....	136
2) 지역주민 참여도와 민관협력 체계 구축 및 내용의 우수성 .....	138

## V 시군구 계획 조정 및 균형발전 지원 실적

1) 시·군·구 사회보장의 균형발전을 위한 지원 실적 .....	150
2) 시·군·구 지역사회보장계획 시행계획에 대한 조정·권고 실적 .....	155
3) 시·군·구 연차별 시행계획의 시행결과 평가 .....	163
(1) 추진 체계 .....	163
(2) 추진 시기 .....	163
(3) 평가 방법 .....	164
(4) 평가결과 활용 .....	164

## VI 첨부자료

참고1. 지자체 일반현황 .....	167
참고2. 지자체 사회보장관련 사업 현황(사회복지, 보건분야 전체 사업) .....	168
붙임1. 세부사업 시행 결과 .....	201
붙임2. 지역사회보장계획 역량 강화 교육 및 컨설팅 참여 실적 .....	340





# I

계획 내용의 충실성





# I 계획 내용의 충실성

## 01 연차별 시행계획의 체계성

### (1) 사업 구성 체계

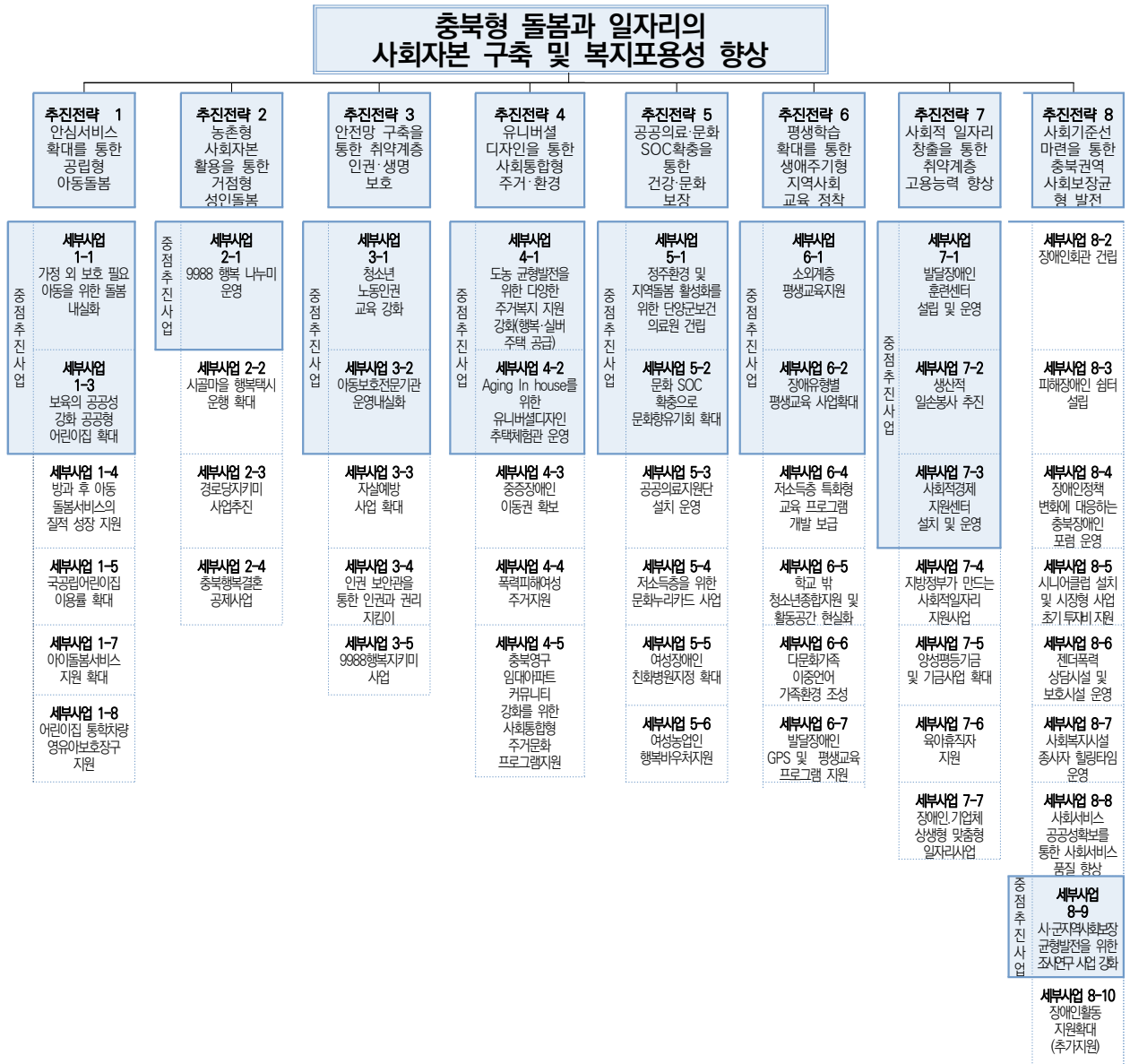

(2) 분야별 추진전략, 중점 추진사업, 세부사업 성과지표 및 예산

사업번호	사업명	중점 추진 사업 여부 (○, ×)	성과지표					예산(백만원)					사업 변경 이력	
			성과지표명 (단위)	'18년 실적	'19년 실적	'20년 실적	'21년 목표	'22년 목표	'18년 실적	'19년 실적	'20년 실적	'21년 목표		'22년 목표
1	안심서비스 확대를 통한 공립형 아동돌봄													
1-1	가정 외 보호 필요 아동을 위한 돌봄 내실화	○	치료 및 상담 수혜자 수(명)	-	37	37	37	37						변경 (2020)
			아동자립지원 지원 시설 수 (개소)	-	1	1	1	1	-	860	817	860	860	
			위탁가정지원금 지원 가구 수(명)	-	380	380	380	380						
1-2	드림스타트 서비스의 양적·질적 확대	○	드림스타트 양육자, 가족 및 영유아 수혜자 수 증가율(%)	-	10	10	10	10	3,123	2,927	2,927	2,927	2,927	제외 (2020)
			가정방문 교육 비율(%)	-	10	10	10	10						
1-3	보육의 공공성 강화 공공형 어린이집 확대	○	어린이집 확대 수 (개소)	89	8	12	7	7	4,729	2,352	2,120	4,326	4,326	변경 (2020)
			어린이집 이용자 수(명)	-	-	97	-	-						
1-4	방과 후 아동 돌봄서비스의 질적 성장 지원	×	환경개선 지원 개소 수(개소)	35	86	35	30	30	150	990	530	300	300	변경 (2020)
1-5	국공립어린이집 이용률 확대	×	국공립어린이집 설치 수(개소)	15	21	26	25	30	4,346	3,885	3,840	4,940	5,840	변경 (2020)
			국공립어린이집 이용자 수(%)	-	-	3.36	-	-						
1-6	수요자 중심의 시간제 보육서비스 확대	×	시간제 보육 지정 어린이집 개소수(개소)	13	15	15	16	17	610	760	760	800	820	제외 (2020)
1-7	아이돌봄서비스 지원 확대	×	아이돌봄이용 가구수(가구)	1,880	2,000	1,831	2,000	2,000	1,894	13,236	13,924	3,370	3,370	
1-8	어린이집 통학차량 영유아보호장구 지원	×	어린이집 통학차량 영유아보호장구 설치율(%)	-	-	85	-	-	-	-	1,160	-	-	신규

사업 번호	사업명	중점 추진 사업 여부 (○, x)	성과지표					예산(백만원)					사업 변경 이력	
			성과지표명 (단위)	'18년 실적	'19년 실적	'20년 실적	'21년 목표	'22년 목표	'18년 실적	'19년 실적	'20년 실적	'21년 목표		'22년 목표
2	농촌형 사회자본 활용을 통한 거점형 성인돌봄													
2-1	9988행복 나누미 운영	○	9988행복 나누미 보급률(%)	-	-	82	-	-	5,786	6,261	6,261	6,261	6,261	변경 (2020)
2-2	시골마을 행복택시 운영 확대	X	서비스 마을 수 (개소)	230	282	320	310	310	2,387	2,387	2,633	3,000	3,000	변경 (2020)
			서비스 이용자 수 (%)	-	-	100	100	100						
2-3	경로당 지키미사업 추진	X	경로당지키미사업 운영 개소 수(개소)	-	157	157	157	157	-	188	188	188	188	
2-4	충북행복결혼 공제사업	X	참여자 수 (명)	400	700	1,015	1,000	1,000	3,200	5,744	8,720	9,120	9,120	
3	안전망 구축을 통한 취약계층 인권·생명 보호													
3-1	청소년 노동인권교육 수혜자 확대	○	노동인권의식 향상도(점)	-	-	-	-	-	15	15	10	10	10	변경 (2020)
			노동인권교육 참여자 수(%)			70.1	100	100						
3-2	아동보호 전문기관운영 내실화	○	인건비지원 인원 수 (명)	-	51	51	51	51	1,662	1,864	1,906	1,906	1,906	변경 (2020)
3-3	자살예방 사업확대	X	자살률 감소(%)	-	-	△2.1	-	-	140	593	593	420	428	변경 (2020)
3-4	인권 보안관을 통한 인권과 권리 지킴이	X	인권보안관 양성(%)	-	조례 개정 등 관련 제도 정비	84	100	100	-	-	10	10	10	변경 (2020)
			인권보안관 활동 평가(%)				80	80						
3-5	9988행복 지키미 사업	X	참여인원(명)	5,111	5,602	6,289	5,800	5,800	17,412	19,100	19,508	19,508	19,508	

계획 내용의 충실성

사업번호	사업명	중점추진사업여부(○, x)	성과지표					예산(백만원)					사업변경이력	
			성과지표명(단위)	'18년 실적	'19년 실적	'20년 실적	'21년 목표	'22년 목표	'18년 실적	'19년 실적	'20년 실적	'21년 목표		'22년 목표
4	유니버설 디자인을 통한 사회통합형 주거·환경													
4-1	도농 균형발전을 위한 다양한 주거복지 지원 강화 (행복·실버주택 공급)	○	행복·실버주택 건립률(%)	-	100	100	100	100	12,250	38,693	32,531	-	-	
4-2	Aging In house를 위한 유니버설 디자인주택체 험관 운영	○	체험교육 참여자(%)		3,562	28.1	100	100	-	11	11	11	11	
			체험교육 만족도(점)		2.5	4.8	3.0	3.0						
4-3	중증장애인 이동권 확보	X	조례 제정 및 개정(건수)	-	5	1	-	-	5,110	4,082	8,748	5,000	5,000	
			저상버스, 특별교통수단 도입(대)	-	38	43	-	-						
4-4	폭력피해 여성 주거지원	X	주거이용자 자립률(%)	-	90	89	95	100	31	35	37	39	41	변경 (2020)
4-5	충북영구 임대아파트 커뮤니티 강화를 위한 사회통합형 주거문화 프로그램지원	X	민관합동 운영위원회 구성 수 (건)	-	6	-	6	6	-	24	-	24	24	
			활동 동아리 수(개)	-	6	-	6	6						
			동아리활동 만족도(점)	-	3.5	-	3.5	3.5						

사업번호	사업명	중점추진사업여부(○,×)	성과지표					예산(백만원)					사업변경이력	
			성과지표명(단위)	'18년 실적	'19년 실적	'20년 실적	'21년 목표	'22년 목표	'18년 실적	'19년 실적	'20년 실적	'21년 목표		'22년 목표
5	공공의료·문화SOC확충을 통한 건강·문화 보장													
5-1	정주환경 및 지역돌봄 활성화를 위한 정주환경 및 지역돌봄 활성화를 위한 단양군보건의료원 건립	○	단양군보건의료원 건립진도율(%)	-	1개소	30	60	100	-	-	-	-	-	
5-2	문화SOC 확충으로 문화향유 기회 확대	○	설치 진도율(%)	-	-	46.3	100	-	-	14,040	7,176	11,199	-	변경(2020)
5-3	공공의료지원단 설치 운영	X	공공보건의료 관련 조례제정(여부)	-	-	제정	-	-	50	-	-	-	-	
5-4	저소득층을 위한 문화누리카드 사업	X	사업예산 대비 카드이용율(%)	-	80	92.9	-	-	3,707	3,972	4,474	-	-	
5-5	여성장애인 친화병원 지정확대	X	여성장애인의 의료접근성 증진	-	-	2	2	2	-	-	200	200	200	
5-6	여성농업인 행복바우처 지원	X	카드발급률(%)	-	99	87	-	-	7,224	6,930	6,298	7,400	7,500	

계획 내용의 충실성

사업번호	사업명	중점추진사업여부(○,×)	성과지표					예산(백만원)					사업변경이력	
			성과지표명(단위)	'18년 실적	'19년 실적	'20년 실적	'21년 목표	'22년 목표	'18년 실적	'19년 실적	'20년 실적	'21년 목표		'22년 목표
6	평생학습 확대를 통한 생애주기형 지역사회 교육 정착													
6-1	소외계층 평생교육 지원	○	소외계층 프로그램 운영(건)	6	6	5	2	2	30	30	62	20	20	
6-2	장애유형별 평생교육 사업확대	○	교육과정수(개)	6	20	50	40	40	-	270	270	270	270	
			교육참여인원(명)	-	350	700	700	700						
6-3	충북 특화형 교육복지 프로그램 4PLUS (조식+ 건강+ 사랑+ 문화+)		조식메뉴 제공학교	-					-	-	-	-	-	폐지 (2020)
			사랑플러스 프로그램	-										
			건강프로그램	-										
			문화프로그램	-										
6-4	저소득층 특화형 교육 프로그램 개발 보급	X	교육과정수(개)	-	1	3	5	5	25	25	13	25	25	
			교육인원수(명)	-	300	155	350	350						
6-5	학교 밖 청소년종합지원 및 활동공간 현실화	X	학교 밖 청소년 연계율(%)	-	10	20	30	40	468	468	468	468	468	
			진로체험 수혜자 수 확대(%)	-	20	30	40	5						
			청소년 활동공간 수(개소)	-	-	13	13	13						
6-6	다문화가족 이중언어 가족환경 조성	X	이중언어 향상도	-	-	5	5	5	50	236	282	282	282	변경 (2020)
			프로그램 만족도	-	-	3.7	3.7	4.0						
6-7	발달장애인 GPS 지원 및 평생교육 프로그램지원	X	GPS 지원 수(%)	-	-	51.6	100	100	-	20	20	20	20	신규
			교육프로그램수 (%)	-	-	100	100	100						



사업번호	사업명	중점추진사업여부(O, X)	성과지표					예산(백만원)					사업변경이력	
			성과지표명(단위)	'18년 실적	'19년 실적	'20년 실적	'21년 목표	'22년 목표	'18년 실적	'19년 실적	'20년 실적	'21년 목표		'22년 목표
7	사회적 일자리 창출을 통한 취약계층 고용능력 향상													
7-1	발달장애인훈련센터 설립 및 운영	O	훈련센터 참여자수(%)	-	-	122	100	100	-	2,700	1,146	-	-	변경(2020)
7-2	생산적 일손봉사 추진	O	생산적 일손봉사 참여인원(명)	-	139,100	175,716	140,000	140,000	2,877	3,591	3,795	3,795	3,795	
7-3	사회적 경제 지원 센터 설치 및 운영	O	사회적경제 지원센터 설치 및 운영(건)	-	연구용역 1	조례 제정 1	-	-	-	36	73	-	-	
7-4	지방정부가 만드는 사회적 일자리 지원 사업	X	신규일자리일자리 창출(명)	-	0.1	318	0.1	0.1	-	1,371	3,584	1,371	1,371	변경(2020)
7-5	양성평등 실현을 위한 기금사업 확대	X	지역성평등지수	-	중상위	중상위	중상위	중상위	50	50	68	110	110	
7-6	육아휴직자 지원	X	운영계획 수립 여부	-	수립	7	-	-	-	-	27	-	-	
7-7	장애인·기업체 상생형 맞춤형 일자리사업	X	일자리 참여자수(명)	-	-	66	150	-	-	-	420	420	-	
8	사회기준선 마련을 통한 충북권역 사회보장균형 발전													
8-1	충북형 지역사회 보장 기준선 마련	O	충북형 기준선 마련	-	-	-	-	-	-	-	-	-	-	폐지(2020)
8-2	장애인회관 건립	X	운영조례제정 여부	-	운영 조례 설계	조례 추진중	-	-	-	6,700	-	-	-	
			장애인회관 건립 진행도(%)	-		54	100	-						

## 계획 내용의 충실성

사업번호	사업명	중점 추진 사업 여부 (○, x)	성과지표					예산(백만원)					사업 변경 이력	
			성과지표명 (단위)	'18년 실적	'19년 실적	'20년 실적	'21년 목표	'22년 목표	'18년 실적	'19년 실적	'20년 실적	'21년 목표		'22년 목표
8-3	피해장애인 쉼터 설립	X	쉼터설치 여부	-	1개소	설치 완료	-	-	-	150	310	330	350	
			인력 증원 수(%)	-	100	120	100	100						
8-4	장애인정책 변화에 대응하는 충북장애인 포럼 운영	X	당사자의 의사결정 참여 증진	-	1	-	1		-	-	-	-	-	변경 (2020)
8-5	시니어클럽 설치 및 시장형 사업초기투자비 지원	X	시니어클럽 신규 설치(%)	-	-	100	-	-	-	50	50	-	-	
8-6	젠더폭력 상담시설 및 보호시설 운영	X	운영개소 수(개소)	-	26	25	26	26	-	4,776	5,220	5,220	5,220	변경 (2020)
8-7	사회복지시설 종사자 힐링타임 운영	X	힐링타임 프로그램 만족도(%)	-	80	-	80	80	113	113	-	150	150	
8-8	사회서비스 공공성확보를 통한 사회서비스 품질 향상	X	사회서비스 공공성강화	-	-	연구 조사	연구 조사	설치	-	-	-	-	-	
8-9	시·군 지역사회보장 균형발전을 위한 조사연구 사업 강화	○	완료 연구수(건)	-	1	1	-	-	-	30	30	-	-	변경 (2020)
8-10	장애인활동 지원확대 (추가지원)	X	장애인활동지원 수혜자 수(명)	-	474	474	-	-	-	1,588	1,624	-	-	신규

## 02 상위계획과의 연계성

### (1) 사회보장기본계획과의 연계성

2020년 연차별 시행계획은 제2차 사회보장기본계획(2019~2023)의 비전, 추진원칙 및 전략, 4대 핵심 분야별 목표 및 중장기 방향 등과 연계성을 갖고 계획이 수립 됨.

부문	제2차 사회보장기본계획	제4기 지역사회보장계획 2020년도 시행계획
비전	국민 모두가 함께 잘 사는 포용사회	충북형 돌봄과 일자리의 사회자본 구축 및 복지포용성 향상
추진 원칙 및 전략	(추진원칙1) 사회보장체계의 포용성 강화 <ul style="list-style-type: none"> <li>(포괄성) 사회보장제도의 사각지대를 취약 계층부터 단계적으로 해소하여 모든 국민의 기본생활 보장</li> <li>(보편성) 소득·자산조사가 아닌 개인의 욕구를 기반으로 한 보편적 수당과 사회 서비스 도입 및 강화로 보편적 서비스 이용 확대</li> <li>(공정성) 고용·교육·성별 격차 해소를 통해 공평한 기회를 보장</li> </ul>	(추진전략3) 안전망 구축을 통한 취약계층 인권·생명 보호 (추진전략5) 공공의료·문화 SOC확충을 통한 건강·문화 보장 (추진전략6) 평생학습 확대를 통한 생애주기형 지역사회 교육 정착 (추진전략8) 사회기준선 마련을 통한 충북권역 사회보장균형 발전
	(추진원칙2) 사회보장 제도의 연계 및 조정 강화 <ul style="list-style-type: none"> <li>(제도) 영역별·대상별로 분절 또는 중복되어 있는 사회보장제도의 연계 및 조정 체계 강화로 사회보장제도의 효과성·효율성 향상</li> <li>(추진체계) 부처 간 사업 조정·사각지대 해소 등을 위한 거버넌스 체계 강화</li> </ul>	(추진전략2) 농촌형 사회자본 활용을 통한 거점형 성인돌봄 (추진전략3) 안전망 구축을 통한 취약계층 인권·생명 보호 (추진전략5) 공공의료·문화 SOC확충을 통한 건강·문화 보장
	(추진원칙3) 지역사회 중심의 통합적 서비스 이용체계 구축 : 지역사회 통합 돌봄 서비스 <ul style="list-style-type: none"> <li>공급자 관점에서 분절적으로 제공되고 있는 사회보장 이용체계를 수요자 욕구 중심으로 연계된 통합적 이용체계로 재정립 필요</li> <li>돌봄 서비스 확대 및 관련 산업 육성을 통해 돌봄경제(Care Economy)를 활성화하여 삶의 질 향상과 함께 사회서비스 일자리 확충</li> </ul>	(추진전략1) 안심서비스 확대를 통한 공립형 아동돌봄 (추진전략2) 농촌형 사회자본 활용을 통한 거점형 성인돌봄 (추진전략7) 사회적 일자리 창출을 통한 취약계층 고용능력 향상
	(추진원칙4) 포용과 혁신(국가와 개인)의 상호보완체계 구축 <ul style="list-style-type: none"> <li>(포용과 혁신의 관계) 포용적 사회보장정책으로 사회의 혁신 기반 제공</li> <li>(국가와 개인의 관계) 사회통합·혁신에 상호보완 및 협력</li> </ul>	(추진전략2) 농촌형 사회자본 활용을 통한 거점형 성인돌봄 (추진전략4) 유니버설 디자인을 통한 사회통합형 주거·환경 (추진전략8) 사회기준선 마련을 통한 충북권역 사회보장균형 발전

## (2) 다른 중장기 계획과의 연계성

2020년 연차별시행계획은 민선7기 충청북도 목표, 충청북도 2018~2020 저출산 대응 종합계획, 민선7기 충청북도 일자리종합계획, 충북미래비전 2040, 충청북도 지속가능발전 기본계획과 연계성을 갖고 계획이 수립됨.

### ■ 민선7기 충청북도 목표

- 민선7기 충청북도의 목표는 ‘함께하는 도민 일등경제 충북’으로,
  - 핵심전략 중 복지분야의 경우 “소외없는 평생복지”로서 19개 사업이 사회복지 및 사회보장 관련 사업으로 추진 되었음.

부문	민선7기 충청북도 목표	제4기 지역사회보장계획 2020년도 시행계획
비전	함께하는 도민 일등경제 충북	충북형 돌봄과 일자리의 사회자본 구축 및 복지포용성 향상
추진 전략	(추진전략1) 나눔과 공감의 촘촘한 복지 실현	(추진전략1) 안심서비스 확대를 통한 공립형 아동돌봄 1-1. 가정 외 보호 필요 아동을 위한 돌봄 내실화 1-3. 보육의 공공성 강화 공공형 어린이집 확대 1-4. 방과 후 아동 돌봄서비스의 질적 성장 지원 1-5. 국공립어린이집 이용률 확대 1-7. 아이돌봄서비스 지원 확대 1-8. 어린이집 통학차량 영유아보호장구 지원 (추진전략7) 사회적 일자리 창출을 통한 취약계층 고용능력 향상 7-2. 생산적 일손봉사 추진 7-3. 사회적경제지원센터 설치 및 운영 7-4. 지방정부가 만드는 사회적 일자리 지원사업 7-5. 양성평등기금 및 기금사업 확대
	(추진전략2) 어르신과 장애인이 행복한 생산적 복지 실현	(추진전략2) 농촌형 사회자본 활용을 통한 거점형 성인돌봄 2-1. 9988 행복 나누미 운영 2-2. 시골마을 행복택시 운행 확대 2-3. 경로당지킴이 사업 추진 (추진전략4) 유니버설 디자인을 통한 사회통합형 주거·환경 4-2. 유니버설디자인 주택체험과 운영 4-3. 중증장애인 이동권 확보 (추진전략5) 공공의료·문화 SOC확충을 통한 건강문화 보장 5-5. 여성장애인 친화병원지정 확대
	(추진전략3) 도민 모두가 건강한 보건의료 환경 조성	(추진전략5) 공공의료·문화 SOC확충을 통한 건강문화 보장 5-3. 공공의료지원단 설치 운영 5-4. 저소득층을 위한 문화누리카드 사업 5-6. 여성농업인 행복바우처 지원

■ 충청북도 2018~2022 저출산 대응 종합계획

- 『충청북도 2018~2022년 저출산 대응 종합계획』의 비전은 “걱정 없이 아이를 낳고 행복하게 키울 수 있는 환경 조성”이며, 목표는 합계출산율이 2016년 1.36명에서 2022년 1.45명으로 증가하는 것임.
  - 추진전략은 행복한 결혼과 출산 지원, 일-가정 양립을 위한 양육친화 환경 조성, 가족친화 정책 홍보, 머무를 수 있는 든든한 지역환경 마련 등 4가지임.

부문	충청북도 2018~2020 저출산 대응 종합계획	제4기 지역사회보장계획 2020년도 시행계획
비전	걱정 없이 아이를 낳고 행복하게 키울 수 있는 환경 조성	충북형 돌봄과 일자리의 사회자본 구축 및 복지포용성 향상
추진 전략	(추진전략1) 행복한 결혼과 출산 지원	(추진전략1) 안심서비스 확대를 통한 공립형 아동돌봄 (추진전략2) 농촌형 사회자본 활용을 통한 거점형 성인돌봄 (추진전략5) 공공의료·문화 SOC확충을 통한 건강·문화 보장
	(추진전략2) 일-가정 양립을 위한 양육친화 환경 조성	(추진전략1) 안심서비스 확대를 통한 공립형 아동돌봄 (추진전략6) 평생학습 확대를 통한 생애주기형 지역사회 교육 정착 (추진전략7) 사회적 일자리 창출을 통한 취약계층 고용능력 향상
	(추진전략3) 가족친화 정책 홍보	(추진전략1) 안심서비스 확대를 통한 공립형 아동돌봄 (추진전략2) 농촌형 사회자본 활용을 통한 거점형 성인돌봄 (추진전략6) 평생학습 확대를 통한 생애주기형 지역사회 교육 정착
	(추진전략4) 머무를 수 있는 든든한 지역환경 마련	(추진전략4) 유니버설 디자인을 통한 사회통합형 주거·환경 (추진전략5) 공공의료·문화 SOC확충을 통한 건강·문화 보장 (추진전략6) 평생학습 확대를 통한 생애주기형 지역사회 교육 정착 (추진전략7) 사회적 일자리 창출을 통한 취약계층 고용능력 향상

■ 민선7기 충청북도 일자리종합계획

- 『민선7기 충청북도 일자리종합계획』의 비전은 “내일로 행복한 도민, 내일이 희망찬 충북”이며, 그 목표로서 “충북경제 5% 도약을 위한 고용률 73% 달성”임.
  - 추진전략은 4대 분야에서 대표산업·혁신자원 고도화 및 지역성장 新거점 조성 추진, 투자유치 전략의 Two-트랙화 추진, 청년 일자리 인프라 건실화 및 역량 강화 추진, 여성의 경력개발 및 유지를 위한 친화적 환경 조성, 중장년의 지속가능한 일자리를 위한 역량 확보, 노인에 대한 인식개선 및 창의적 노인 일자리 창출, 사회적 경제의 확장과 균형성장 촉진 추진, 고용안전망 구축 및 원하는 일자리 창출 지원, 참여-함의 -시행·평가의 선순환 체계 구축 등 9가지임.

부문	민선7기 충청북도 일자리종합계획	제4기 지역사회보장계획 2020년도 시행계획
비전	내일로 행복한 도민, 내일이 희망찬 충북	충북형 돌봄과 일자리의 사회자본 구축 및 복지포용성 향상
추진 전략	(추진전략4) 여성의 경력개발 및 유지를 위한 친화적 환경 조성	(추진전략5) 공공의료 문화 SOC확충을 통한 건강문화 보장 5-6. 여성농업인 행복바우처 지원
	(추진전략5) 중장년의 지속가능한 일자리를 위한 역량 확보	(추진전략7) 사회적 일자리 창출을 통한 취약계층 고용능력 향상 7-4. 지방정부가 만드는 사회적 일자리 지원사업 7-5. 양성평등기금 및 기금사업 확대
	(추진전략6) 노인에 대한 인식개선 및 창의적 노인 일자리 창출	(추진전략2) 농촌형 사회자본 활용을 통한 거점형 성인돌봄 2-1. 9988 행복 나누미 운영 2-2. 시골마을 행복택시 운행 확대 2-3. 경로당지킴이 사업 추진 (추진전략8) 사회기준선 마련을 통한 충북권역 사회보장균형 발전 8-5. 시니어클럽 설치 및 시장형 사업초기 투자비 지원
	(추진전략8) 고용안전망 구축 및 원하는 일자리 창출 지원	(추진전략7) 사회적 일자리 창출을 통한 취약계층 고용능력 향상 7-1. 발달장애인 훈련센터 설립 및 운영 7-3. 사회적경제지원센터 설치 및 운영 7-6. 육아휴직자 지원

■ **충북 미래비전 2040**

- 『충북 미래비전 2040』 중 보건복지 분야에서의 전략은
  - 첫째, 보건복지 제도 및 전달체계 조정을 위한 사회복지시설 슬림화(단기-장기), 사회적 돌봄서비스 전달체계 통합운영(중기), 충북형 기본소득제 도입(장기), 지역중심 통합건강증진시스템 구축(중기~장기) 등이,
  - 둘째, 협력과 배려의 지역공동체 조성, 일·가정양립을 위한 가족생활 지원 확대(단기), 스마트 고령친화환경 조성(단기~중기), 공동체 기반의 사회적 경제조직(마을기업)양성(단기~장기), 무장애(barrier free) 도시조성(중기) 등이,
  - 셋째, 갈등관리 및 사회통합 인프라 확대를 위한 능동적 양성평등정책 확산(단기~중기), 갈등예방 및 관리시스템 구축(중기), 외국인 정착지원 및 다문화 존중 사회 조성(단기), 다세대통합형 지역사회 조성(장기) 등이 설정되어 있음.

부문	충북 미래비전 2040	제4기 지역사회보장계획 2020년도 시행계획
비전	더불어 행복한, 젊은 충북	충북형 돌봄과 일자리의 사회자본 구축 및 복지포용성 향상
추진 전략	(추진전략1) 인구감소 대응기반 내실화	(추진전략1) 안심서비스 확대를 통한 공립형 아동돌봄 1-1. 가정 외 보호 필요 아동을 위한 돌봄 내실화 1-3. 보육의 공공성 강화 공공형 어린이집 확대 1-4. 방과 후 아동 돌봄서비스의 질적 성장 지원 1-5. 국공립어린이집 이용률 확대 1-7. 아이돌봄서비스 지원 확대 1-8. 어린이집 통학차량 영유아보호장구 지원 (추진전략7) 사회적 일자리 창출을 통한 취약계층 고용능력 향상 7-1. 발달장애인 훈련센터 설립 및 운영 7-3. 사회적경제지원센터 설치 및 운영 7-4. 지방정부가 만드는 사회적 일자리 지원사업 7-5. 양성평등기금 및 기금사업 확대 7-6. 육아휴직자 지원

부문	충북 미래비전 2040	제4기 지역사회보장계획 2020년도 시행계획
추진 전략	(추진전략2) 보건복지제도 및 전달체계 효율화	(추진전략3) 안전망 구축을 통한 취약계층 인권·생명 보호 3-1. 청소년 노동인권 교육 강화 3-2. 아동보호전문기관 운영 내실화 3-3. 자살예방 사업 확대 3-4. 인권 보안관을 통한 인권과 권리 지킴이 3-5. 9988 행복지킴이 사업 (추진전략5) 공공의료·문화 SOC확충을 통한 건강·문화 보장 5-3. 공공의료지원단 설치 운영 5-4. 저소득층을 위한 문화누리카드 사업 5-5. 여성장애인 친화병원지정 확대 5-6. 여성농업인 행복바우처 지원
	(추진전략3) 사회통합 인프라 확대	(추진전략4) 유니버설 디자인을 통한 사회통합형 주거·환경 4-2. 유니버설디자인 주택체험과 운영 4-3. 중증장애인 이동권 확보 (추진전략6) 평생학습 확대를 통한 생애주기형 지역사회 교육 정착 6-1. 소외계층 평생교육 지원 6-2. 장애유형별 평생교육 사업 확대 6-4. 저소득층 특화형 교육 프로그램 개발 보급 6-5. 학교 밖 청소년종합지원 및 활동공간 현실화 6-6. 다문화가족 이중언어 가족환경 조성 6-7. 발달장애인 GPS 및 평생교육 프로그램 지원



■ 충청북도 지속가능발전 기본계획

- 『충청북도 지속가능발전 기본계획』의 비전은 “지속가능한 상생의 희망공동체 충청북도”이며, 그 목표로서 첫 번째는 모든 생명이 공존할 수 있는 청정도시이며, 두 번째는 포용과 상생의 혁신경제이고, 세 번째는 정의롭고 평등한 희망공동체로 설정하였음.
  - 이러한 각 목표에 대한 추진전략으로서는 각각 4개씩 총 12개가 마련되었는데, 양극화와 격차해소를 위한 사회구현, 경제의 균형적 성장을 위한 일자리 창출, 여성과 사회적 약자가 살기 좋은 충북, 사람중심의 교통문화 확립, 양질의 교육체계 지속적 지원, 안전한 사회기반 체계 구축, 건강한 삶을 위한 서비스 보장, 공동체 중심의 살기 좋은 충북 만들기 등임.

부문	충청북도 지속가능발전 기본계획	제4기 지역사회보장계획 2020년도 시행계획
비전	지속가능한 상생의 희망공동체 충청북도	충북형 돌봄과 일자리의 사회자본 구축 및 복지포용성 향상
추진 전략	(추진전략1) 양극화와 격차해소를 위한 사회구현	(추진전략4) 유니버설 디자인을 통한 사회통합형 주거·환경 4-1. 도농균형발전을 위한 다양한 주거복지 지원 강화 4-2. 유니버설디자인주택체험관 운영 4-3. 중증장애인 이동권 확보 4-5. 충북영구임대아파트 커뮤니티 강화를 위한 사회통합형 주거문화 프로그램 지원 (추진전략7) 사회적 일자리 창출을 통한 취약계층 고용능력 향상 7-1. 발달장애인 훈련센터 설립 및 운영 7-4. 지방정부가 만드는 사회적 일자리 지원사업 7-5. 양성평등기금 및 기금사업 확대 7-6. 육아휴직자 지원
	(추진전략2) 경제의 균형적 성장을 위한 일자리 창출	(추진전략7) 사회적 일자리 창출을 통한 취약계층 고용능력 향상 7-1. 발달장애인 훈련센터 설립 및 운영 7-3. 사회적경제지원센터 설치 및 운영 7-4. 지방정부가 만드는 사회적 일자리 지원사업 7-5. 양성평등기금 및 기금사업 확대 7-6. 육아휴직자 지원

부문	충청북도 지속가능발전 기본계획	제4기 지역사회보장계획 2020년도 시행계획
추진 전략	(추진전략3) 여성과 사회적 약자가 살기 좋은 충북	(추진전략5) 공공의료·문화 SOC확충을 통한 건강·문화 보장 5-4. 저소득층을 위한 문화누리카드 사업 5-5. 여성장애인 친화병원지정 확대 5-6. 여성농업인 행복바우처 지원
	(추진전략4) 양질의 교육체계 지속적 지원	(추진전략6) 평생학습 확대를 통한 생애주기형 지역사회 교육 정착 6-1. 소외계층 평생교육 지원 6-2. 장애유형별 평생교육 사업 확대 6-4. 저소득층 특화형 교육 프로그램 개발 보급 6-5. 학교 밖 청소년종합지원 및 활동공간 현실화 6-6. 다문화가족 이중언어 가족환경 조성 6-7. 발달장애인 GPS 및 평생교육 프로그램 지원
	(추진전략5) 안전한 사회기반 체계 구축	(추진전략3) 안전망 구축을 통한 취약계층 인권·생명 보호 3-1. 청소년 노동인권 교육 강화 3-2. 아동보호전문기관 운영 내실화 3-3. 자살예방 사업 확대 3-4. 인권 보안관을 통한 인권과 권리 지키미 3-5. 9988 행복지킴이 사업
	(추진전략6) 건강한 삶을 위한 서비스 보장	(추진전략5) 공공의료·문화 SOC확충을 통한 건강·문화 보장 5-1. 정주환경 및 지역돌봄 활성화를 위한 단양군보건 의료원 건립 5-2. 문화 SOC 확충으로 문화향유기회 확대 5-3. 공공의료지원단 설치 운영
	(추진전략7) 공공체 중심의 살기 좋은 충북 만들기	(추진전략7) 사회적 일자리 창출을 통한 취약계층 고용능력 향상 7-2. 생산적 일손봉사 추진 7-3. 사회적경제지원센터 설치 및 운영 (추진전략8) 사회기준선 마련을 통한 충북권역 사회보장균형 발전 8-2. 장애인회관 건립 8-3. 피해장애인 쉼터 설립 8-6. 젠더폭력상담시설 및 보호시설 운영 8-8. 사회서비스 공공성확보를 통한 사회서비스 품질향상 8-10. 장애인활동 지원확대

## 03 계획수립 체계의 적절성(TF구성·운영 결과)

### (1) 시행계획 수립 TF 구성

#### ■ 총괄 현황

구분	전체	공무원		시·도사회보장위원회		지역주민		기타	
		담당자	유관부서 담당자	위원	사무국 (간사 등)	민간기관 /시설	지역주민	기타	비고
인원(명)	72	2	44	8	-	8	8	2	민간담당·총괄
비율(%)	100	2.8	61.1	11.1	-	11.1	11.1	2.8	-

#### ■ 세부 구성 현황

구분	이름	소속 및 직위	역할	비고
위원장	정진원	복지정책과장	전체 총괄	공공대표
	김영석	충북사회복지협의회장		민간대표
위원 1	김은정	중원대학교 교수	아동돌봄 계획 세부사업 분석 및 평가	사회보장위원
위원 2	정경진	충청북도육아종합지원센터장		외부전문가
위원 3	채근숙	충북육아원장		지역주민
위원 4	윤기한	대한노인회음성군지회 경로부장	성인돌봄 계획 세부사업 분석 및 평가	사회보장위원
위원 5	고성훈	대한노인회충북연합회 경로당광역지원센터 과장		외부전문가
위원 6	신준범	한국신장장애인협회 충북협회 임원		지역주민
위원 7	이종욱	진천군노인복지관장	취약계층 인권·생명 보호 세부사업 계획 분석 및 평가	사회보장위원
위원 8	이화정	충북종합사회복지센터장		외부전문가
위원 9	서은선	영동군사회복지협의회장		지역주민
위원 10	박미선	보은노인장애인복지관장	사회통합형 주거·환경 세부사업 계획 분석 및 평가	사회보장위원
위원 11	배광열	우리누리주거보호센터장		외부전문가
위원 12	김덕수	충북주거복지센터 사회적협동조합 이사장		지역주민
위원 13	최은희	충북연구원 박사	건강·문화 보장 세부사업 계획 분석 및 평가	사회보장위원
위원 14	박민주	충청북도사회복지사협회 차장		외부전문가
위원 15	김현기	여가문화연구소장		지역주민
위원 16	오재훈	옥천노인장애인복지관장	생애주기형 지역사회 교육 세부사업 계획 분석 및 평가	사회보장위원
위원 17	심재석	충주시건강가정다문화가족지원센터장		외부전문가
위원 18	박재수	증평군지역사회보장협의체 사무국장		지역주민
위원 19	이원기	충북사회복지사협회장	취약계층 고용 세부사업 계획 분석 및 평가	사회보장위원
위원 20	이강돈	충북장애인생산품판매시설 사무국장		외부전문가
위원 21	최난나	한국장애인부모회 충북지회장		지역주민
위원 22	정찬연	증평군장애인복지관장	충북권역 사회보장균형 발전 세부사업 계획 분석 및 평가	사회보장위원
위원 23	김관성	충북노인종합복지관 부관장		외부전문가
위원 24	권용정	충북광역치매센터 사무국장		지역주민
위원 25	김애자	충청북도종합사회복지센터 과장	실무 총괄	기타

(2) 시행계획 수립 TF 운영

구분	회의 일시	회의명	참석인원(명)					안건	회의 결과
			전체	공무원	시·도 사보위	주민 (전문가)	기 타		
1	'19.11.13. 14:00	TF위원 위촉 및 워크숍	72	46	8	16	2	연차별시행계획의 시 행결과평가 및 연차별 계획수립을 위한 TF 구성	-분야별 TF위원 구성 및 위촉, 계획수립 및 평가 매뉴얼 교육 : 공무원 46명, 시도보장 위원 8명, 민간위원 16명, 기타 2명(사업담당) -TF위원 역량강화교육 (강사:문영숙/증평군지역 사회보장협의체 실무위원장)
2	'20.12.24.	추진전략별 1,2 TF회의 (비대면)	21	13	2	5	1	- 추진전략 1, 2의 지 역사회보장 여건 및 방향, 중점 추진사항 논의 - 변화된 여건 등을 고 려한 세부사업 평가	추진전략1. 세부사업 6개, 추진전략2. 세부사업 4개 이행.결과평가 및 신규 사업 제안→신규사업 3개, 변경사업 5개, 폐지(제외) 2개
3	'20.12.28.	추진전략별 3,4 TF회의 (비대면)	20	13	4	2	1	- 추진전략 1, 2의 지 역사회보장 여건 및 방향, 중점 추진사항 논의 - 변화된 여건 등을 고 려한 세부사업 평가	추진전략3. 세부사업 5개, 추진전략4. 세부사업 5개 이행.결과평가 및 신규사업 제안→제외사업 1개, 신규 사업 3개, 변경사업 5개, 폐지(제외) 1개
4	'20.12.29.	추진전략별 5,6 TF회의 (비대면)	20	13	3	3	1	- 추진전략 1, 2의 지 역사회보장 여건 및 방향, 중점 추진사항 논의 - 변화된 여건 등을 고 려한 세부사업 평가	추진전략5. 세부사업 5개, 추진전략6. 세부사업 6개 이행.결과평가 및 신규 사업 제안→변경사업 4개, 폐지(제외) 2개
5	'20.12.29.	추진전략별 7,8 TF회의 (비대면)	19	13	2	3	1	- 추진전략 1, 2의 지 역사회보장 여건 및 방향, 중점 논의 - 변화된 여건 등을 고 려한 세부사업 평가	추진전략7. 세부사업 7개, 추진전략8. 세부사업 9개 이행.결과평가 및 신규사업 제안→신규사업 2개, 변경 사업 4개, 폐지(제외) 2개

TF 구성 및 위촉  
(2019.11.13.)



TF 구성 및 위촉 언론보도  
(충청타임즈 / 2019.11.13.)



2020년 연차별계획평가를 위한 TF 1차회의  
(2020.12.24.)



2020년 연차별계획평가를 위한 TF 2차회의  
(2020.12.28.)



2020년 연차별계획평가를 위한 TF 3차회의  
(2020.12.29.)

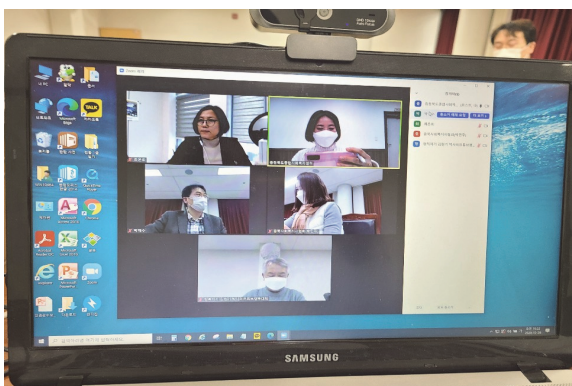

2020년 연차별계획평가를 위한 TF 4차회의  
(2020.12.29.)



## 04 연차별 시행계획 변경 내용(2020년 연차별 시행계획 대비)

### (1) 신설 및 폐지 사업

2020년 연차별 시행계획과 대비하여 신설, 폐지, 제외된 사업 없음

### (2) 변경 사업

사업 번호	사업명	변경내용		변경사유	시·도 사회보장위원회 심의여부 (일자)	사회보장 신설변경 협의절차 이행여부 (일자/문서번호)
		전	후			
7-6	육아휴직자 지원	사업명)육아 휴직자 지원	여성친화기업 환경개선사업	지자체에서 추진이 가능한 실효성 있는 사업 추진을 위해 사업명, 내용 등 변경	○ (21.3.30.)	협의제외대상

### (3) 2020년 계획 수립 후 환경 변화

- 충청북도 2020년도 연차별 시행계획의 방향은 기수립된 『제4기 지역사회보장계획 (2019~2022)』의 목표인 『충북형 돌봄과 일자리의 사회자본 구축 및 복지포용성 향상』을 기반으로 2차년도 시행계획에 따른 지속성 차원으로서 당초 사업의 원활한 추진과 급여의 보장성, 지역사회보장지표 활용을 통한 성과목표 적정성, 수립-시행-평가 과정에 대한 주민참여와 민관협력 실현성, 그리고 보건의료 등 시·군 간 지역복지 불균형 개선성 등을 세부목표로 진행하였음.
- 제4기 지역사회보장계획 및 2020년도 연차별시행계획 수립 이후 ‘코로나-19’라는 외부적 충격에 의해 경제활동이 위축됨으로써 다양한 위협요인이 발생하였으며 이로 인한 지역보장 수요가 변화되어, 이에 따른 공급여건 변화가 필요한 상황이었음.



- 2020년은 코로나19가 지속되는 상황에서 이러한 위기 상황에 대한 고려와 시행계획의 탄력적 운영 방안으로 추진전략 8개의 전략목표를 이루기 위한 세부사업 48개 사업과 이중 15개의 중점추진사업을 수요변화에 맞추어 탄력적으로 추진하였음.
- 2020년 최대 이슈인 코로나19와 관련하여 <충북인이 선정하는 2020 핫이슈> 조사에 따르면 코로나19로 가장 어려웠던 점 1위는 '비대면(온라인)서비스 이용 어려움'이 28.9%, 2위는 '아동돌봄공백' 13.9%, 3위는 '병원이용 어려움' 11.5%로 나타남.
  - 코로나19 상황에서 우선적으로 행해져야 할 주요서비스로는 1위가 '취약계층 소득지원'이 19%, 2위는 '공공일자리 제공'이 16.5%, 3위는 '무급휴직자 생계비 지원'이 14.9%로 나타남.
  - 제4기 충북지역사회보장계획의 추진전략(8개)중 가장 중점적으로 행해져야 할 것에 대한 결과로 1위가 '안전망 구축을 통한 취약계층 인권.생명보호' 20.5%, 2위는 '안심서비스 확대를 통한 공립형 아동돌봄' 20.3%, 3위는 '사회적 일자리 창출을 위한 취약계층 고용능력 향상'이 14.7%로 나타남.

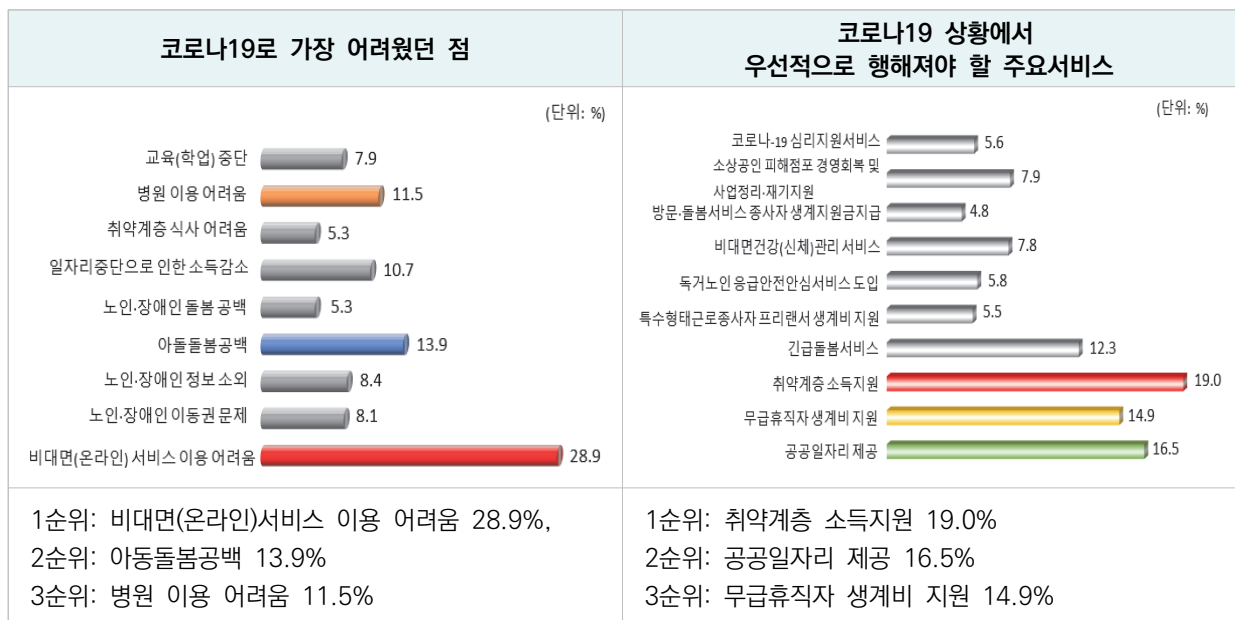

- 제4기 지역사회보장계획의 중점 추진사업 15개중 충북에서 가장 중요한 사업으로 추진해야 할 사업으로는 1위가 '가정 외 보호 필요아동을 위한 돌봄 내실화' 21.1%, 2위는 '보육의 공공성 강화, 공공형 어린이집 확대' 12.8%, 3위는 '도·농 균형발전을 위한 다양한 주거복지 지원강화'가 7.6%로 나타남.

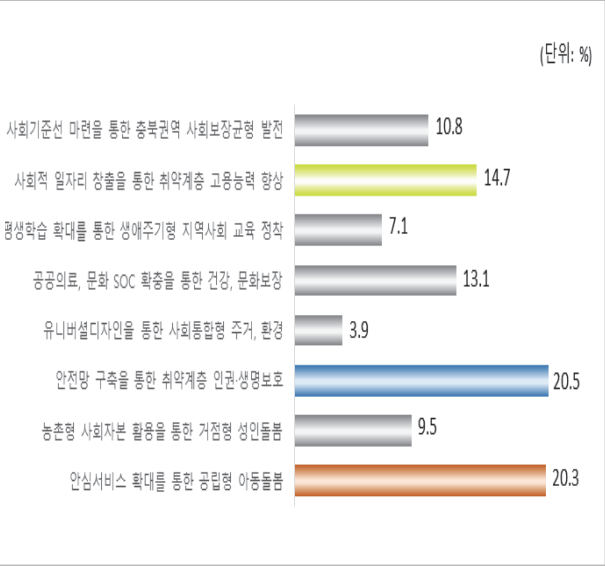
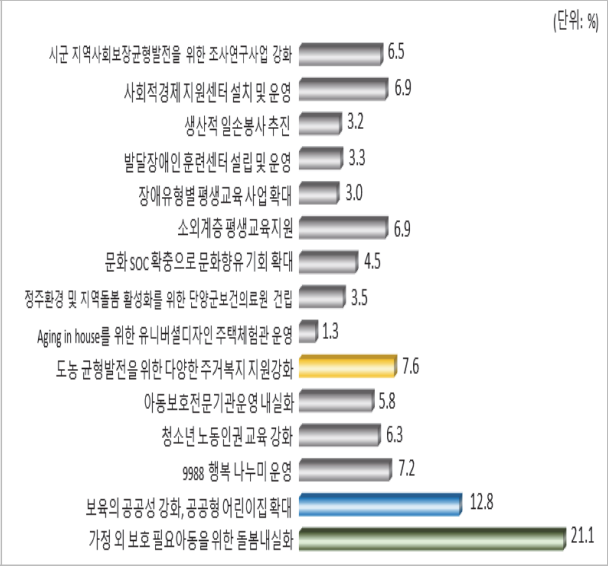
제4기 충북 지역사회보장계획의 추진전략(8개) 중 가장 중점적으로 행해져야 할 것	제4기 충북 지역사회보장계획의 중점 추진 사업 15개 중 충북에서 가장 중요한 사업
<p style="text-align: right;">(단위: %)</p> 	<p style="text-align: right;">(단위: %)</p> 
<p>1순위: 안정망 구축을 통한 취약계층 인권·생명보호 20.5%                  2순위: 안심서비스 확대를 통한 공립형 아동돌봄 20.3%                  3순위: 사회적 일자리 창출을 위한 취약계층 고용능력 향상 14.7%</p>	<p>1순위: 가정 외 보호 필요아동을 위한 돌봄 내실화 21.1%                  2순위: 보육의 공공성 강화, 공공형 어린이집 확대 12.8%                  3순위: 도·농균형발전을 위한 다양한 주거복지 지원강화 7.6%</p>



# II

연차별 시행계획 ●  
모니터링 실적



## III

# 연차별 시행계획 모니터링 실적

### 01

## 이행점검 모니터링

### (1) 모니터링 주안점 및 방향

#### ■ 이행점검 모니터링 주안점

- 객관적인 지역사회보장계획의 종합지표를 통해 지방자치단체의 지역사회보장계획 및 사업 진행 경과를 종합적, 추진전략별로 모니터링하고, 그 결과를 토대로 각 시·군의 적극적인 복지수요 대응 및 발전방안을 모색 함.
- 이행점검 모니터링 내용은 추진전략 사업별 계획 대비 이행 정도 및 사업의 전반적인 추진 결과를 점검하고 변경내용, 미진한 사업 대안 등을 마련 함.
- 모니터링 및 평가계획 수립

모니터링의 목적	주요 내용	모니터링 방법
계획의 합리성, 예산확보방안, 사업이행의 타당성 등 점검	지역 내 민간자원개발 동원 정도	- 분야별 모니터링단 구성 - 분야별 위원 위촉(도지사)
	계획대비 예산확보 비율	
	계획된 사업팀 구성의 적절성	
	세부계획 추진일정과 절차의 준수	
	지역사회보장관련 부서의 업무추진 지원정도	
	자율적 의사소통 채널의 적절성	
계획수립의 이행상황, 목표달성 확인, 계획대비 부진 내용의 원인파악, 애로사항, 상황변화 점검	변경안 이행계획의 적절성	
	모니터링 계획 대비 이행 정도	- 워크숍 및 매뉴얼 교육 - 모니터링 내용지표 교육 - 회의 참여 및 의견수렴
	모니터링단 활동, 주민참여의 적극성	- 서면자료 작성 및 응답 - 중간평가 간담회
	민관 역할분담	- 연차별 대비 이행정도 (일정, 사업규모, 방법 등) - 예산 등 자원동원의 적절성, 사업수행 상의 애로사항

■ 모니터링 방향

- 지역사회보장계획이 지향하고자 하는 목표를 효율적으로 달성하는데 기여하고자 하며 핵심 사업이나 중점과제에서 시행착오를 최소화 하는 방향으로 진행하고자 함.
- 이행점검 모니터링의 방법은 워크숍 및 매뉴얼 교육, 모니터링 내용지표 교육, 회의 참여 및 의견수렴, 서면자료 작성 및 응답, 중간평가 간담회, 연차별 대비 이행정도, 예산 등 자원 동원의 적절성, 사업이행 방법의 타당성, 자원 활용 결과, 추진과정, 사업수행상의 애로 사항, 개선사항, 상황변화 등을 점검 함.

■ 모니터링 이행점검 체크리스트

지표		내용	평가
이행점검 모니터링	추진과정 (계획한 내용의 이행정도 변경내용, 미진한사업 대안 등)	지역 내 민간자원개발 동원 정도	<input type="checkbox"/> 우수 <input type="checkbox"/> 보통 <input type="checkbox"/> 미흡
		계획대비 예산확보 비율	<input type="checkbox"/> 우수 <input type="checkbox"/> 보통 <input type="checkbox"/> 미흡
		계획된 사업팀 구성의 적절성	<input type="checkbox"/> 우수 <input type="checkbox"/> 보통 <input type="checkbox"/> 미흡
		세부계획 추진일정과 절차의 준수	<input type="checkbox"/> 우수 <input type="checkbox"/> 보통 <input type="checkbox"/> 미흡
		지역사회보장관련 부서의 업무추진 지원정도	<input type="checkbox"/> 우수 <input type="checkbox"/> 보통 <input type="checkbox"/> 미흡
		자율적 의사소통 채널의 적절성	<input type="checkbox"/> 우수 <input type="checkbox"/> 보통 <input type="checkbox"/> 미흡
		변경안 이행계획의 적절성	<input type="checkbox"/> 우수 <input type="checkbox"/> 보통 <input type="checkbox"/> 미흡

## (2) 모니터링 체계 구성

### ■ 총괄 현황

구분	전체	자문	공무원		시·도사회보장위원회		지역주민		기타	
			담당자	유관부서 담당자	위원	사무국 (간사 등)	민간기관 /시설	지역주민	기타	비고
인원(명)	70	1	2	41	10	-	7	7	2	민간담당 ·총괄
비율(%)	100	1.4	2.8	58.6	12.9	-	10	11.5	2.8	-

### ■ 세부 구성 현황

구분	성명	소속 및 직위	모니터링 세부사업	상세 역할	
총괄수행 부서.기관	총괄	정진원	복지정책과장	세부사업 48개	연차별 시행계획 모니터링 운영 및 총평
		김영석	충북사회복지협의 회장		
	업무 담당자	박선경	복지정책과 담당자		
		김애자	충북종합사회복지 센터 과장		
외부자문	장영은	서원대학교 교수	세부사업 48개	모니터링 추진관련 자문	
추진전략 1	모니터링단	권용정	충북광역치매센터 사무국장	1-1 가정 외 보호 필요 아동을 위한 돌봄 내실화	세부사업별 이행사항 점검, 사업별 성과 향상방안 제시, 사업별 점검 및 검토에 따른 이행사항 등 환류 점검
	TF위원 (3)	김은정	중원대학교 교수	1-3 보육의 공공성 강화 공공형 어린이집 확대	
		정경진	충청북도육아종합 지원센터장		
		채근숙	충북육아원장	1-4 방과 후 아동돌봄 서비스의 질적 성장지원	
	담당공무원 (6)	이영우	복지정책과 주무관	1-5 국공립어린이집 확충	추진전략 별 세부사업 실적 취합 및 작성, 자체평가, 환류
		박재철	복지정책과 주무관		
		김정화	복지정책과 주무관	1-7 아이돌봄 서비스 지원 확대	
		강창희	복지정책과 주무관	1-8 어린이통학차량 영유아 보호장구 지원	
		장가희	복지정책과 주무관		
	이수연	여성가족정책관 주무관			

## 연차별 시행계획 모니터링 실적

구분	성명	소속 및 직위	모니터링 세부사업	상세 역할	
추진전략 2	모니터링단	신준범 한국신장장애인협회 충북협회 임원	2-1 9988 행복 나누미 운영	세부사업별 이행사항 점검 사업별 성과 향상방안 제시, 사업별 점검 및 검토에 따른 이행사항 등 환류 점검	
	TF위원 (1)	윤기한 대한노인회 음성군지회 경로부장	2-2 시골마을 행복택시 운영 확대	추진전략 및 세부사업 모니터링 지역사회 변화 등 통합적 모니터링	
	담당공무원 (4)	정상준	노인장애인과 주무관	2-3 경로당 지키미 사업 추진	추진전략 별 세부사업 실적 취합 및 작성, 자체평가, 환류
		이용희	교통정책과 주무관		
		홍윤희	노인장애인과 주무관	2-4 충북행복결혼 공제 사업	
이승구		청년정책담당관 주무관			
추진전략 3	모니터링단	고성훈 대한노인회 충북연합회 경로당광역지원센터 과장	3-1 청소년 노동인권 교육 강화	세부사업별 이행사항 점검 사업별 성과 향상방안 제시, 사업별 점검 및 검토에 따른 이행사항 등 환류 점검	
	TF위원 (3)	이종욱	진천군노인복지관장	3-2 아동보호전문기관 운영 내실화	추진전략 및 세부사업 모니터링 지역사회 변화 등 통합적 모니터링
		이화정	충북종합 사회복지센터장	3-3 자살예방 사업 확대	
		서은선	영동군 사회복지협의회장		
	담당공무원 (5)	고현정	여성가족정책관 주무관	3-4 인권 보안관을 통한 인권과 권리 지킴이	추진전략 별 세부사업 실적 취합 및 작성, 자체평가, 환류
		정상훈	복지정책과 주무관		
		이하협	보건정책과 주무관	3-5 9988행복지킴이 사업	
		김민석	자치행정과 주무관		
		남유경	노인장애인과 주무관		
	추진전략 4	모니터링단	배광열 우리누리 주간보호센터장	4-1 도농 균형발전을 위한 다양한 주거복지 지원 강화(행복·실버주택 공급)	세부사업별 이행사항 점검 사업별 성과 향상방안 제시, 사업별 점검 및 검토에 따른 이행사항 등 환류 점검

구분	성명	소속 및 직위	모니터링 세부사업	상세 역할	
추진전략 5	TF위원 (2)	박미선	보은군노인장애인 복지관장	4-2 Aging In house를 위한 유니버설디자인 추적체험관 운영	추진전략 및 세부사업 모니터링 지역사회 변화 등 통합적 모니터링
		김덕수	충북주거복지센터 사회적협동조합 이사장	4-3 중증장애인 이동권 확보	
	담당공무원 (5)	이호란	건축문화과 주무관	4-4 폭력피해여성 주거지원	추진전략 별 세부사업 실적 취합 및 작성, 자체평가, 환류
		박선경	복지정책과 주무관		
		신희삼	교통정책과 주무관	4-5 충북영구 임대아파트 커뮤니티 강화를 위한 사회통합형 주거문화 프로그램지원	
		염재순	여성가족정책관 주무관		
		김성은	건축문화과 주무관		
	모니터링단	박민주	충청북도사회복지사 협회 사무처장	5-1 정주환경 및 지역돌봄 활성화를 위한 단양군 보건의료원 건립	세부사업별 이행사항 점검, 사업별 성과 향상방안 제시, 사업별 점검 및 검토에 따른 이행사항 등 환류 점검
	TF위원 (2)	최은희	충북연구원 박사	5-2 문화 SOC 확충으로 문화향유기회 확대	추진전략 및 세부사업 모니터링 지역사회 변화 등 통합적 모니터링
		김현기	여가문화연구소장	5-3 공공의료지원단 설치 운영	
담당공무원 (6)	박아름	보건정책과 주무관	5-4 저소득층을 위한 문화누리카드 사업	추진전략 별 세부사업 실적 취합 및 작성, 자체평가, 환류	
	남하영	문화예술산업과 주무관			
	류민정	보건정책과 주무관	5-5 여성장애인 친화병원지정 확대		
	민소아	문화예술산업과 주무관			
	이지윤	노인장애인과 주무관	5-6 여성농업인 행복바우처 지원		
	박희제	농업정책과 주무관			

## 연차별 시행계획 모니터링 실적

구분	성명	소속 및 직위	모니터링 세부사업	상세 역할	
추진전략 6	모니터링단	심재석	충주시간강가족다문화 가족지원센터장	6-1 소외계층 평생 교육 지원	세부사업별 이행사항 점검 사업별 성과 향상방안 제시, 사업별 점검 및 검토에 따른 이행사항 등 환류 점검
				6-2 장애유형별 평생 교육 사업 확대	
	TF위원 (2)	오재훈	옥천군노인장애인 복지관장	6-4 저소득층 특화형 교육 프로그램 개발 보급	추진전략 및 세부사업 모니터링 지역사회 변화 등 통합적 모니터링
		박재수	증평군지역사회 보장협의회 사무국장		
	담당공무원 (6)	김수연	청년정책담당관 주무관	6-5 학교 밖 청소년 종합 지원 및 활동공간 현실화	추진전략 별 세부사업 실적 취합 및 작성, 자체평가, 환류
		임유리	노인장애인과 주무관		
		이영남	복지정책과 주무관	6-6 다문화가족 이중 언어 가족환경 조성	
		권오상	여성가족정책관 주무관		
		이진규	여성가족정책관 주무관	6-7 발달장애인 GPS 지원 및 평생교육 프로그램 지원	
		장성심	노인장애인과 주무관		
추진전략 7	모니터링단	이강돈	충북장애인생산품 판매시설 사무국장	7-1 발달장애인훈련센터 설립 및 운영	세부사업별 이행사항 점검 사업별 성과 향상방안 제시, 사업별 점검 및 검토에 따른 이행사항 등 환류 점검
				7-2 생산적 일손봉사 추진	
	TF위원 (2)	이원기	충북사회복지사 협회장	7-3 사회적경제지원센터 설치 및 운영	추진전략 및 세부사업 모니터링 지역사회 변화 등 통합적 모니터링
		최난나	한국장애인부모회 충북지회장		
	담당공무원 (7)	음미경	노인장애인과 주무관	7-4 지방정부가 만드는 사회적일자리 지원 사업	추진전략 별 세부사업 실적 취합 및 작성, 자체평가, 환류
		김유리	일자리정책과 주무관		
		함동선	공동체협력과 주무관	7-5 양성평등기금 및 기금사업 확대	
		김호연	공동체협력과 주무관		
		이은혜	여성가족정책관 주무관	7-6 여성친화기업 환경개선 사업	
		조찬웅	여성가족정책관 주무관		
최지유	노인장애인과 주무관	7-7 장애인.기업체 상생형 맞춤형 일자리 사업			



구분	성명	소속 및 직위	모니터링 세부사업	상세 역할	
추진전략 8	모니터링단	김관성	충북노인종합복지관 부관장	8-2 장애인회관 건립	세부사업별 이행사항 점검 사업별 성과 향상방안 제시, 사업별 점검 및 검토에 따른 이행사항 등 환류 점검
				8-3 피해장애인 쉼터 설립	
	TF위원	정찬연	증평군장애인복지관장	8-4 장애인정책 변화에 대응하는 충북장애인 포럼 운영	추진전략 및 세부사업 모니터링 지역사회 변화 등 통합적 모니터링
		권용정	충북광역치매센터 사무국장		
	담당공무원 (7)	최지유	노인장애인과 주무관	8-5 시니어클럽 설치 및 시장형 사업초기 투자비 지원	추진전략 별 세부사업 실적 취합 및 작성, 자체평가, 환류
		서정미	노인장애인과 주무관	8-6 젠더폭력 상담시설 및 보호시설 운영	
		이장희	노인장애인과 주무관	8-7 사회복지시설 종사자 힐링타임 운영	
		남유경	노인장애인과 주무관	8-8 사회서비스 공공성 확보를 통한 사회 서비스 품질 향상	
		염재순	여성가족정책관 주무관	8-9 시·군 지역사회보장 균형발전을 위한 조사연구 사업 강화	
		이보라	복지정책과 주무관		
박선경		복지정책과 주무관	8-10 장애인활동 지원 확대(추가지원)		

(3) 모니터링 운영 실적

■ 모니터링 운영 실적

구분	회의 일시	회의명	참석인원(명)					안건	주요 논의
			전체	공무원	사보위	주민	기타		
1	'20.3.6. 14:00	1차 모니터링 회의(민간)	7	-	-	6	1	2020년 연차별계획 모니터링 추진방안 논의	2020년 연차별시행계획 이행점검, 모니터링계획 및 성과지표 산출근거 점검
2	'20.4.8. 14:00~ 17:00	모니터링단 역량강화교육	9	-	-	8	1	연차별지역사회보장 계획 및 평가를 위한 역량강화교육	- 내용: 지역간 자 원 격차분석교육 - 강사:성은미박사 (경기 복지재단)
3	'20.8.28. 14:00	2차 모니터링 회의(민간)	7	-	-	6	1	추진전략별 모니터링 내용 공유	2020년 연차별시행계획 이행점검 모니터링결과 논의
4	'20.9.23. 10:00	3차 모니터링 회의(민간)	10	1	-	7	2	2020년 이행점검 및 2021년 계획수립 모니터링 논의	2020년 연차별시행계획 이행점검 추진방법 및 환류방법 논의
5	'20.9.23. ~9.29.	2020년 연차별시행계획 이행평가 모니터링	51	43	-	8	-	2020년 연차별시행계획 이행평가 모니터링 실시 (8개 중점추진전략 및 48개 세부사업)	2020년 연차별시행계획 이행점검 결과 환류 및 2021년 연차별 계획수립을 위한 추진전략별 내용 공유

제1차 모니터링 회의(2020.3.6.)



제2차 모니터링 회의  
(2020.8.28.)



제3차 모니터링 회의(2020.9.23.)



모니터링단 역량강화교육(2020.4.8.)



■ 모니터링 결과 후속조치

- 추진전략 1 안심서비스 확대를 통한 공립형 아동돌봄
  - 국공립어린이집과 공공형어린이집을 나누어 진행하지 말고 국공립에 공공형을 추가하는 방안으로 사업변경 검토 협의. 또한, 공공형 어린이집 확대와 더불어 아동 감소에 따른 민간어린이집에 대한 선제적 대응 방침 마련이 필요하며 공공형 어린이집의 균등한 발전을 위한 광역 차원의 지원 센터 마련 필요성 논의
  - 영유아보장기구에 대한 협력기관들의 홍보 검토가 필요하며 카시트 설치에 대한 관련 법률을 확인하고 진행할 것을 논의
  
- 추진전략 2 농촌형 사회자본 활용을 통한 거점형 성인돌봄
  - 코로나19에 따른 경로당 휴관으로 방역관리지원 및 유선 비대면 상담 서비스 추진으로 사업 추진 실적이 전반적으로 양호함.
  - 9988행복나누미를 활용한 여가 프로그램의 운영을 통한 건강하고 유익한 노후의 목표를 수행하고 있으나 개방형 경로당으로 주민이용은 저조한 상황임. 이에 프로그램 매뉴얼 제작을 통하여 행복나누미 별 차이를 최소화 할 수 있도록 남성/여성 어르신의 욕구에 따른 연간계획 작성에 따른 맞춤형 프로그램을 제공하고 경로당 거점화를 통한 주민들도 프로그램 이용이 가능할 수 있도록 의견을 논의
  - 시골마을 행복택시 운행 확대를 통해 시골마을 주민의 이동권 보장을 통한 주민 만족도 매우 높음. 조건완화 등 이용격차 해소를 위한 조례를 개정하고 만족도 조사를 통한 성과 측정 및 의견 수렴을 2021년 연차별계획수립에 반영하도록 의견 논의
  
- 추진전략 3 안전망 구축을 통한 취약계층 인권 . 생명보호
  - 코로나19 상황에 맞게 비대면 교육으로 적절하게 변환하여 추진하였으나 교육을 추진하지 못해 전반적으로 교육실적이 다소 저조하게 나타남. 이에 코로나19 등과 같은 상황에서 화상회의나 유튜브 등을 활용한 비대면 교육 실시 및 상담을 실시하기 위한 인프라 구축 의견 논의

- 추진전략 4 유니버설 디자인을 통한 사회통합형 주거 . 환경
  - 코로나19로 인해 체험센터 운영에 제한이 많아 실적이 저조한 상황임. 감염병 유행 등 사회적 상황을 고려한 다양한 접근 방법에 대한 고민이 필요해 보이며 이에 보이스아이 코드를 이용한 음성 서비스 제공과 더불어 파노라마 홍보영상, VR, 3D 체험 등을 활용한 비대면 교육자료 개발을 2021년 연차별시행계획에 반영하도록 논의
  - 충북영구임대아파트 커뮤니티 강화를 위한 사회통합형 주거문화 프로그램 지원 사업의 경우 2019년 비사업으로 운영되었으나 올해 도비 54백만원이 추경예산에 반영되어(주민 주도 동아리 활동지원 24백만원, 아파트 축제 개최 30백만원). 별도 프로그램 지원 추진예정이었으나 코로나19 관련 행사운영지침(중앙재난안전대책본부)에 따라 코로나 바이러스 예방을 위해 잠정 중단됨. 복지관의 프로그램과 연계하여 정상추진 중(미술, 공예, 요리 등) 동아리 지원사업(24백만원)과 아파트 축제 사업비(30백만원) 전체가 도비로 지원되고 있으므로, 사업내용, 목표수준, 성과지표 변경을 논의함
  
- 추진전략 5 공공의료.문화 SOC 확충을 통한 건강 . 문화 보장
  - 정주환경 및 지역 돌봄 활성화를 위한 공공보건의료 강화를 위해서는 지리적 특성에 의해 지역 사회 노인 및 장애인의 삶의 질 향상과 건강 관리 및 재활촉진을 위한 지역중심재활사업을 위해 유관기관과 협조 체계를 구축하여 내실있는 서비스에 대한 검토를 논의함
  - 문화 SOC 확충으로 문화향유기회 확대를 위해서는 최소한의 이용률 담보로 접근성, 콘텐츠, 운영, 전문인력, 이용수요 및 개발계획 등 지속적인 운영 경비 총당 계획이 전제되도록 세부적인 거점 문화시설 기능이 필요하며 지역특성을 살리고 지역자원을 활용하여 커뮤니티 중심으로 시설과 서비스를 공유할 수 있는 지역주민 복합문화시설로 세대간 및 주민간의 소통과 담론의 장 조성을 위해 2021년 연차별계획수립시 내용 반영 논의
  
- 추진전략 6 평생학습 확대를 통한 생애주기형 지역사회 교육 정착
  - 변화하는 환경 속에서 지역주민들이 학습할 수 있는 오픈형 통합 온라인 교육플랫폼 구축을 논의
  - 제4차 평생교육진흥기본계획(2018년~2022년)에도 온라인 평생교육 생태계 구축을 제시, 개인 맞춤형 교육을 위한 지능형 교수학습 플랫폼과 교육콘텐츠 오픈마켓 구축 등을 제안하고 있음. 한국정보화진흥원에서 발표한 2019 디지털정보격차실태조사보고서에 따르면 고령층의 디지털 정보화 활용수준이 63.9%, 농어민 67.2%, 장애인 74%, 저소득층 85.4% 순으로 나타남.

이에 체계적이고 구체적인 스마트교육 계획을 수립하여 정보격차를 줄일 수 있는 방안을 모색하여 2021년 연차별계획 수립에 반영할 것을 논의

- 추진전략 7 사회적 일자리 창출을 통한 취약계층 고용능력 향상
  - 사회적 경제 지원 센터 설치 및 운영의 경우 예산 확보와 장소 선정의 어려운 상황으로 예산의 절감과 업무의 시너지 효과를 위해 사회적경제지원센터 건립보다는 기존 유사센터(NGO센터, 사람과 경제 등)를 확대, 운영하는 것으로 사업내용을 변경 하도록 논의
  - 지방정부가 만드는 사회적일자리 지원사업의 경우 매출액(판매액)은 성과측정에 어려움이 있어 인건비를 지원한 신규 일자리 창출을 지표로 변경하도록 논의
  
- 추진전략 8 사회기준선 마련을 통한 충북권역 사회보장균형발전
  - 도내 저발전 지역인 제천, 보은, 옥천, 영동, 증평, 괴산 단양 지역의 공동체 활성화를 위한 균형발전 계획이 필요함. 이에 2021년 연차별계획 수립시 살기좋은 마을 실현과 주민의 삶의 질 향상은 물론 시군의 균형발전을 도모 할 수 있는 세부지표 마련을 논의
  - 사회보장 분야의 대표적인 민간인력인 사회복지시설 종사자들의 처우개선 마련을 통해 민간 전달체계를 강화할 필요가 있음. 이에 대우수당과 각종 처우개선비를 일원화 하고 임금체계를 개선 하도록 논의

## 02 결과확인(자체평가) 모니터링

### (1) 모니터링 주안점 및 방향

#### ■ 결과확인 모니터링 주안점

- 객관적인 지역사회보장계획의 종합지표를 통해 지방자치단체의 지역사회보장 계획 및 사업진행 경과를 종합적, 추진전략별로 모니터링하고, 그 결과를 토대로 각 시·군의 적극적인 복지수요 대응 및 발전방안을 모색하고자 함.
- 결과확인 모니터링 내용은 추진전략 사업별 계획 대비 이행 정도 및 사업의 전반적인 추진결과를 점검 함.
- 모니터링 점검결과를 반영하여 신설, 변경 등이 필요한 사업에 대한 검토 내용을 향후 평가에 반영하고, 계획에 대한 모니터링 이후 결과를 어떻게 활용할 것인지에 대한 계획을 점검 함.

#### ■ 모니터링 방향

- 지역사회보장계획이 지향하고자 하는 목표를 효율적으로 달성하는데 기여하고자 하며 핵심 사업이나 중점과제에서 시행착오를 최소화 하는 방향으로 진행하고자 함.
- 결과확인 모니터링의 방법은 워크숍 및 매뉴얼 교육, 모니터링 내용지표 교육, 회의 참여 및 의견수렴, 서면자료 작성 및 응답, 중간평가 간담회, 연차별 대비 이행정도, 예산 등 자원동원의 적절성, 사업이행 방법의 타당성, 자원 활용 결과, 추진과정, 사업수행상의 애로 사항, 개선사항, 상황변화 등을 점검 함.
- 결과확인 모니터링의 구체적 방향은 준비단계와 수행단계로 구분하여 환류과정을 반영하는 총 4단계에 따른 방향으로 진행하였음.

<b>1단계</b>	<b>2단계</b>
계획수립 단계로 8개 추진전략별 모니터링 세부계획 수립	8개 추진전략별 운영단계로 추진전략별 대상 사업 모니터링 계획을 수립·운영함.
<b>3단계</b>	<b>4단계</b>
결과 공유 및 분석단계로 8개 추진전략 팀별 모니터링 결과를 공유하고 개선 및 조정 사항을 도출함.	피드백 단계로 8개 추진전략별 모니터링 결과를 개선사항에 반영하는 방향으로 진행함.

- 8개 추진전략별 모니터링 실시 후 그 결과를 다음단계 모니터링에 반영하여 환류체계를 운영함. 8개 추진전략별 모니터링팀을 통한 개별 사업에 대한 모니터링 뿐만 아니라 모니터링 총괄 TF팀 및 외부전문가를 통해 모니터링 결과를 종합적으로 분석하고 개선 및 조정사항을 도출하는 방향으로 진행함.

목적	주요 내용	모니터링 방법
<ul style="list-style-type: none"> <li>• 계획수립의 이행상황</li> <li>• 목표달성 확인</li> <li>• 계획대비 부진 내용의 원인파악</li> <li>• 애로사항, 상황변화 점검</li> </ul>	모니터링 계획 대비 이행 정도	<ul style="list-style-type: none"> <li>- 워크숍 및 매뉴얼 교육</li> <li>- 모니터링 내용지표 교육</li> <li>- 회의 참여 및 의견수렴</li> </ul>
	모니터링단 활동, 주민참여의 적극성	<ul style="list-style-type: none"> <li>- 서면자료 작성 및 응답</li> <li>- 결과평가 간담회</li> </ul>
	민관 역할분담	<ul style="list-style-type: none"> <li>- 연차별 대비 이행정도 (일정, 사업규모, 방법 등)</li> <li>- 예산 등 자원동원의 적절성, 사업 수행상의 애로사항</li> </ul>
	모니터링 결과 반영 정도 2020년 시행결과 문제점 및 개선사항 환류	<ul style="list-style-type: none"> <li>- 담당공무원별 추진상황 제출 후 결과에 대해 민간모니터링 위원과 반영상황 모니터링</li> </ul>
<ul style="list-style-type: none"> <li>• 모니터링 결과반영</li> </ul>	사업별 성과 향상 방안 제시 및 환류 점검	<ul style="list-style-type: none"> <li>- 평가지표 활용</li> <li>- 자체평가결과 환류</li> </ul>

### ■ 모니터링 도구(체크리스트 또는 지표)

- 이행점검 모니터링과 결과확인 모니터링의 목적이 달성될 수 있도록 체크리스트를 활용하여 객관적인 평가가 이루어질 수 있도록 함.

지표	내용	평가
결과확인 모니터링  추진결과 (사업영역 내 모니터링 수행여부 협력 및 참여 소통채널 적절성 여부 모니터링 결과 반영 여부)	모니터링 계획 대비 이행 정도	□우수 □보통 □미흡
	모니터링단 활동, 주민참여의 적극성	□우수 □보통 □미흡
	민관 역할분담	□우수 □보통 □미흡
	모니터링 결과 반영 정도	□우수 □보통 □미흡



(2) 모니터링 체계 구성

■ 총괄 현황

구분	전체	자문	공무원		시·도사회보장위원회		지역주민		기타	
			담당자	유관부서 담당자	위원	사무국 (간사 등)	민간기관 /시설	지역주민	기타	비고
인원(명)	70	1	2	41	10	-	7	7	2	민간담당. 총괄
비율(%)	100	1.4	2.8	58.6	12.9	-	10	11.5	2.8	-

■ 세부 구성 현황

구분	성명	소속 및 직위	모니터링 세부사업	상세 역할	
총괄수행 부서·기관	총괄	정진원	복지정책과장	세부사업 48개	연차별 시행계획 모니터링 운영 및 총평
		김영석	충북사회복지협의회장		
	업무 담당자	박선경	복지정책과 담당자		
		김애자	충북종합사회복지센터 과장		
외부자문	장영은	서원대학교 교수	세부사업 48개	모니터링 추진관련 자문	
추진전략 1	모니터링단	권용정	충북광역치매센터 사무국장	1-1 가정 외 보호 필요 아동을 위한 돌봄 내실화	세부사업별 이행사항 점검 사업별 성과 향상방안 제시, 사업별 점검 및 검토에 따른 이행사항 등 환류 점검
	TF위원 (3)	김은정	중원대학교 교수	1-3 보육의 공공성 강화 공공형 어린이집 확대	
		정경진	충청북도육아종합 지원센터장		
		채근숙	충북육아원장	1-4 방과 후 아동돌봄 서비스의 질적 성장지원	
	담당공무원 (6)	이영우	복지정책과 주무관	1-5 국공립어린이집 확충	추진전략 별 세부사업 실적 취합 및 작성, 자체평가, 환류
		박재철	복지정책과 주무관		
		김정화	복지정책과 주무관	1-7 아이돌봄 서비스 지원 확대	
		강창희	복지정책과 주무관		
		장가희	복지정책과 주무관	1-8 어린이통학차량 영유아 보호장구 지원	
		이수연	여성가족정책관 주무관		

## 연차별 시행계획 모니터링 실적

구분	성명	소속 및 직위	모니터링 세부사업	상세 역할	
추진전략 2	모니터링단	신준범 한국신장장애인협회 충북협회 임원	2-1 9988 행복 나누미 운영	세부사업별 이행사항 점검 사업별 성과 향상방안 제시, 사업별 점검 및 검토에 따른 이행사항 등 환류 점검	
	TF위원 (1)	윤기한 대한노인회 음성군지회 경로부장	2-2 시골마을 행복택시 운영 확대	추진전략 및 세부사업 모니터링 지역사회 변화 등 통합적 모니터링	
	담당공무원 (4)	정상준	노인장애인과 주무관	2-3 경로당 지키미 사업 추진	추진전략 별 세부사업 실적 취합 및 작성, 자체평가, 환류
		이용희	교통정책과 주무관		
홍윤희		노인장애인과 주무관	2-4 충북행복결혼 공제 사업		
이승구	청년정책담당관 주무관				
추진전략 3	모니터링단	고성훈 대한노인회 충북연합회 경로당광역지원센터 과장	3-1 청소년 노동인권 교육 강화	세부사업별 이행사항 점검 사업별 성과 향상방안 제시, 사업별 점검 및 검토에 따른 이행사항 등 환류 점검	
	TF위원 (3)	이종욱	진천군노인복지관장		3-2 아동보호전문기관 운영 내실화
		이화정	충북종합 사회복지센터장	3-3 자살예방 사업 확대	추진전략 및 세부사업 모니터링 지역사회 변화 등 통합적 모니터링
		서은선	영동군 사회복지협의회장		
	담당공무원 (5)	고현정	여성가족정책관 주무관	3-4 인권 보안관을 통한 인권과 권리 지키미	
		정상훈	복지정책과 주무관		
		이하협	보건정책과 주무관	3-5 9988행복지킴이 사업	
		김민석	자치행정과 주무관		
남유경		노인장애인과 주무관			
추진전략 4	모니터링단	배광열 우리누리 주간보호센터장	4-1 도농 균형발전을 위한 다양한 주거복지 지원 강화(행복·실버주택 공급)	세부사업별 이행사항 점검 사업별 성과 향상방안 제시, 사업별 점검 및 검토에 따른 이행사항 등 환류 점검	

구분	성명	소속 및 직위	모니터링 세부사업	상세 역할	
추진전략 5	TF위원 (2)	박미선	보은군노인장애인 복지관장	4-2 Aging In house를 위한 유니버설디자인 추택체험관 운영	추진전략 및 세부사업 모니터링 지역사회 변화 등 통합적 모니터링
		김덕수	충북주거복지센터 사회적협동조합 이사장	4-3 중증장애인 이동권 확보	
	담당공무원 (5)	이호란	건축문화과 주무관	4-4 폭력피해여성 주거지원	추진전략 별 세부사업 실적 취합 및 작성, 자체평가, 환류
		박선경	복지정책과 주무관		
		신희삼	교통정책과 주무관	4-5 충북영구 임대아파트 커뮤니티 강화를 위한 사회통합형 주거문화 프로그램지원	
		염재순	여성가족정책관 주무관		
		김성은	건축문화과 주무관		
	모니터링단	박민주	충청북도사회복지 사협회 사무처장	5-1 정주환경 및 지역돌봄 활성화를 위한 단양군 보건의료원 건립	세부사업별 이행사항 점검, 사업별 성과 향상방안 제시, 사업별 점검 및 검토에 따른 이행사항 등 환류 점검
	TF위원 (2)	최은희	충북연구원 박사	5-2 문화 SOC 확충으로 문화향유기회 확대	추진전략 및 세부사업 모니터링 지역사회 변화 등 통합적 모니터링
		김현기	여가문화연구소장	5-3 공공의료지원단 설치 운영	
담당공무원 (6)	박아름	보건정책과 주무관	5-4 저소득층을 위한 문화누리카드 사업	추진전략 별 세부사업 실적 취합 및 작성, 자체평가, 환류	
	남하영	문화예술산업과 주무관			
	류민정	보건정책과 주무관	5-5 여성장애인 친화병원지정 확대		
	민소아	문화예술산업과 주무관			
	이지윤	노인장애인과 주무관	5-6 여성농업인 행복바우처 지원		
	박희제	농업정책과 주무관			

구분	성명	소속 및 직위	모니터링 세부사업	상세 역할	
추진전략 6	모니터링단	심재석	충주시간강가족다문화 가족지원센터장	6-1 소외계층 평생 교육 지원	세부사업별 이행사항 점검 사업별 성과 향상방안 제시, 사업별 점검 및 검토에 따른 이행사항 등 환류 점검
				6-2 장애유형별 평생 교육 사업 확대	
	TF위원 (2)	오재훈	옥천군노인장애인 복지관장	6-4 저소득층 특화형 교육 프로그램 개발 보급	추진전략 및 세부사업 모니터링 지역사회 변화 등 통합적 모니터링
		박재수	증평군지역사회 보장협의회 사무국장		
	담당공무원 (6)	김수연	청년정책담당관 주무관	6-5 학교 밖 청소년 종합 지원 및 활동공간 현실화	추진전략 별 세부사업 실적 취합 및 작성, 자체평가, 환류
		임유리	노인장애인과 주무관		
		이영남	복지정책과 주무관	6-6 다문화가족 이중 언어 가족환경 조성	
		권오상	여성가족정책관 주무관		
		이진규	여성가족정책관 주무관	6-7 발달장애인 GPS 지원 및 평생교육 프로그램 지원	
		장성심	노인장애인과 주무관		
추진전략 7	모니터링단	이강돈	충북장애인생산품 판매시설 사무국장	7-1 발달장애인훈련센터 설립 및 운영	세부사업별 이행사항 점검 사업별 성과 향상방안 제시, 사업별 점검 및 검토에 따른 이행사항 등 환류 점검
				7-2 생산적 일손봉사 추진	
	TF위원 (2)	이원기	충북사회복지사 협회장	7-3 사회적경제지원센터 설치 및 운영	추진전략 및 세부사업 모니터링 지역사회 변화 등 통합적 모니터링
		최난나	한국장애인부모회 충북지회장		
	담당공무원 (7)	음미경	노인장애인과 주무관	7-4 지방정부가 만드는 사회적일자리 지원 사업	추진전략 별 세부사업 실적 취합 및 작성, 자체평가, 환류
		김유리	일자리정책과 주무관		
		함동선	공동체협력과 주무관	7-5 양성평등기금 및 기금사업 확대	
		김호연	공동체협력과 주무관		
		이은혜	여성가족정책관 주무관	7-6 여성친화기업 환경개선 사업	
		조찬웅	여성가족정책관 주무관		
최지유	노인장애인과 주무관	7-7 장애인.기업체 상생형 맞춤형 일자리 사업			

구분	성명	소속 및 직위	모니터링 세부사업	상세 역할	
추진전략 8	모니터링단	김관성	충북노인종합복지관 부관장	8-2 장애인회관 건립	세부사업별 이행사항 점검 사업별 성과 향상방안 제시, 사업별 점검 및 검토에 따른 이행사항 등 환류 점검
				8-3 피해장애인 쉼터 설립	
	TF위원	정찬연	증평군장애인복지관장	8-4 장애인정책 변화에 대응하는 충북장애인 포럼 운영	추진전략 및 세부사업 모니터링 지역사회 변화 등 통합적 모니터링
		권용정	충북광역치매센터 사무국장		
	담당공무원 (7)	최지유	노인장애인과 주무관	8-5 시니어클럽 설치 및 시장형 사업초기 투자비 지원	추진전략 별 세부사업 실적 취합 및 작성, 자체평가, 환류
		서정미	노인장애인과 주무관	8-6 젠더폭력 상담시설 및 보호시설 운영	
		이장희	노인장애인과 주무관	8-7 사회복지시설 종사자 힐링타임 운영	
		남유경	노인장애인과 주무관	8-8 사회서비스 공공성 확보를 통한 사회 서비스 품질 향상	
		염재순	여성가족정책관 주무관	8-9 시·군 지역사회보장 균형발전을 위한 조사연구 사업 강화	
		이보라	복지정책과 주무관		
박선경		복지정책과 주무관	8-10 장애인활동 지원 확대(추가지원)		

(3) 모니터링 운영 실적

구분	회의 일시	회의명	참석인원(명)					안건	주요 논의
			전체	공무원	사보위	주민	기타		
1	'20.11.25.	연차별계획수립 및 평가를 위한역량강화교육 1차(비대면)	59	39	-	20	-	연차별계획수립 및 평가를 위한 역량강화 매뉴얼교육	강사:이용재(호서대학교 교수) 내용:연차별지역사회보장계획 성과지표 분석
2	'20.12.3.	연차별계획수립 및 평가를 위한역량강화교육 2차(비대면)	43	16	-	27	-	연차별계획수립 및 평가를 위한 역량강화 매뉴얼교육	강사:채현탁(대구사이버대학교 교수) 내용:지역사회보장 계획 모니터링 강화방안
3	'20.12.4.~12.16.	20년 연차별시행계획 결과평가 모니터링 진행	8	-	-	8	-	2020년 연차별시행계획 결과평가 모니터링 실시	2020년 연차별시행계획 결과평가 (8개 중점추진전략 및 48개 세부사업)
4	'20.12.21. 14:00	4차 모니터링 회의(민간)	6	-	-	5	1	2020년 결과평가 모니터링 결과	2020년 연차별시행계획 결과평가 결과 및 환류방법 논의

제4차 모니터링 회의 (2020.12.21.)



지역사회보장계획 성과지표분석 교육 (2020.11.25.)

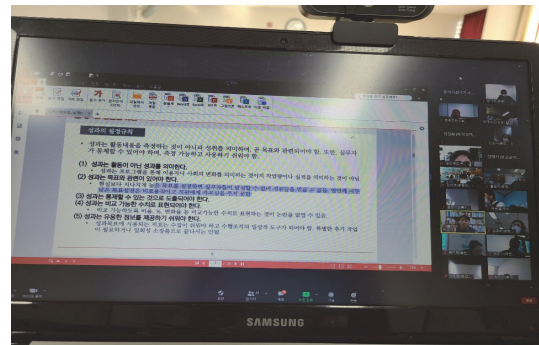

지역사회보장계획 모니터링 강화방안 교육(2020.12.3.)



■ 모니터링 결과 후속조치

전년도 이행점검 및 결과 환류	2021년도 시행계획	반영
<b>(추진전략1) 안심서비스 확대를 통한 공립형 아동돌봄</b>		
사업명과 사업목적의 내용을 변경하고 이에 따른 측정산식도 변경 필요 • 사업명:지역아동센터 돌봄 환경개선 • 목적:노후된 지역아동센터의 환경개선을 지원하여 아동의 안전하고 건강한 성장지원 • 측정산식:지역아동센터 돌봄환경 개선 센터 수 합	(사업 1-4) 지역아동센터 돌봄 환경개선	변경
목표 성격의 사업명을 변경하고 이에 맞게 측정산식도 변경 필요 • 사업명:국공립어린이집 확충 • 측정산식:21년 국공립어린이집 이용률-20년 국공립어린이집 이용률	(사업 1-5) 국공립어린이집 확충	변경
• 국고지원사업으로 제외	(사업 1-8) 어린이집 통학차량 영유아보호 창구 지원	제외
다문화에 대한 영유아, 보육교직원, 학부모의 인식개선 및 보육서비스 질 향상을 목적으로 다문화 영유아에 대한 지원 및 인식 개선이 필요하며 이에 신규사업 제안	(사업 1-9) 어린이집 다문화영유아 취약보육지원 등	신설
<b>(추진전략2) 농촌형 사회자본 활용을 통한 거점형 성인돌봄</b>		
인원(명, 수)은 상대적 비교가 어려우나 수혜율, 이용률 지표는 총 대상 인원 중 어느 정도의 비율이 이용하고 있는지, 내지는 어느 정도로 서비스를 제공하고 있는지 보여줄 수 있음. 이에 성과지표, 측정산식, 목표수준 변경 필요 • 성과지표:9988행복나눔 사업 수혜율 • 측정산식:(9988행복나눔 사업 추진 경로당 수 / 9988행복나눔 사업 대상 경로당 수)*100 • 목표수준:82%-목표수준:82%	(사업 2-1) 9988행복나눔 운영	변경
인원(명, 수)은 상대적 비교가 어려우나 배치율 지표는 총 대상 경로당 중 어느 정도로 서비스를 제공하고 있는지 보여줄 수 있음. 이에 성과지표, 측정산식 변경 필요 • 성과지표:경로당 지키미 배치율 • 측정산식:(경로당지키미 사업 추진 경로당 수/경로당지키미 사업 대상 경로당 수)*100	(사업 2-3) 경로당 지키미 사업추진	변경
코로나19 장기화 및 감염병 주기 단축 등에 대비한 취약계층 돌봄 지원 방안 모색이 필요함에 따라 변화된 환경에 맞춘 돌봄서비스 제공을 위한 신규사업 제안	(사업 2-5) 포스트코로나 대응 노인.장애인 돌봄 방향 연구	신설
코로나19 장기화 및 감염병 주기 단축 등에 대비하여 사회복지시설 동일집단 격리 대응 지침 마련 등으로 안전한 사회복지시설 운영과 코호트 격리 실효성 제고하여 감염병 유행 시에도 지속적이고 안전한 복지서비스 제공을 위한 신규사업을 제안함	(사업 2-6) 포스트코로나 대응 사회복지시설 서비스 지원 방안	신설

전년도 이행점검 및 결과 환류	2021년도 시행계획	반영
<b>(추진전략3) 안전망 구축을 통한 취약계층 인권·생명 보호</b>		
성과지표의 배치인력(명, 수)은 배치율률과 같은 산출 지표이지만 보여주는 내용이 다름. 이에 성과지표 변경 필요 • 성과지표: 아동보호전문기관 별 배치인력→아동보호전문기관 인력배치율	(사업 3-2) 아동보호전문기관 운영 내실화	변경
성과지표와 측정산식을 정확하게 표현하여야 함. 이에 성과지표와 측정산식 변경 필요 • 성과지표: 참여인원→행복지킴이 사업 참여자 수 • 측정산식: 행복지킴이 참여자 수→행복지킴이 사업 참여자 수 합	(사업 3-5) 9988 행복지킴이사업	변경
치매는 아니지만 치매로 발전할 가능성이 매우 높고 고위험군을 대상으로 실시하는 사업이 필요하며 치매 안심센터 방문이 어려운 노인을 대상으로 직접 가정을 방문하여 선별검사, 인지훈련 등을 제공하는 치매 안전망 구축사업이 필요함. 이에 맞는 신규사업 제안	(사업 3-6) 치매안전망 구현을 위한 찾아가는 기억지킴이	신설
치매노인의 장기요양서비스 사각지대 해소 및 서비스 보완을 통한 돌봄강화와 치매노인에 대한 2차적 위험 예방 및 치매환자와 보호자의 부담 경감을 위한 신규사업 제안	(사업 3-7) 치매환자 돌봄·재활 지원	신설
<b>(추진전략4) 유니버설 디자인을 통한 사회통합형 주거·환경</b>		
성과지표와 측정산식, 자료수집방법 및 출처를 정확하게 산출 필요 • 성과지표: 취약계층 주거복지 실현 및 도시기능회복 → 주거만족도 향상(예: 주거지 이전 전과 후의 주거만족도를 묻는 지표개발 필요, 평균 5점 만점) • 측정산식: 신규주택 중 공공임대주택 수→주거지 이전 후 만족도 평균-주거지 이전 전 만족도 평균 • 자료수집방법 및 출처: 사업결과보고서, 관련증빙서류, 운영실적 등→공공임대주택 입주자 대상 설문조사	(사업 4-1) 도농 균형발전을 위한 다양한 주거복지 지원 강화	변경
국비지원사업으로 제외사업에 해당	(사업 4-4) 폭력피해여성 주거지원	제외
성과지표를 공동체역시 향상으로 변경하고 활동 전 공동체역시 수준과 활동 후 공동체역시 수준을 측정하는 지표개발 필요 • 성과지표: 동아리 활동 결과물, 민관합동 운영위원회 구성 여부→공동체 의식 향상 • 측정산식: 동아리 활동 실적, 위원회 구성 및 활동 실적→활동 후 공동체 의식 평균-활동 전 공동체 의식 평균, - 활동 전 공동체역시 수준과 활동 후 공동체역시 수준을 측정하는 지표개발 필요	(사업 4-5) 충북영구임대아파트 커뮤니티 강화를 위한 사회통합형 주거문화 프로그램 지원	변경
장애인의 공공시설물 이용에 대한 편의증진 및 편의시설에 대한 기술적 지원을 위해 장애인 편의증진 기술지원센터가 필요하며 이는 추진전략 4의 유니버설 디자인을 통한 사회통합형 주거·환경에 대한 포괄적 의미를 담고 있어 신규사업으로 제안	(사업 4-6) 장애인 편의증진기술지원센터 운영	신설



전년도 이행점검 및 결과 환류	2021년도 시행계획	반영
<b>(추진전략5) 공공의료·문화 SOC확충을 통한 건강·문화 보장</b>		
<ul style="list-style-type: none"> <li>• 국고지원 사업으로 제외</li> </ul>	(사업 5-3) 공공보건 의료지원단 설치 운영	제외
<p>친화병원 이용 가능률(친화병원 수/충북 여성장애인 수)이 증가 된다면 의료기관 접근성이 향상됐다고 판단할 수 있을 것임. 성과지표와 측정산식 변경</p> <ul style="list-style-type: none"> <li>• 성과지표: 여성장애인 친화병원 지정 개소수→의료기관 접근성 향상</li> <li>• 측정산식: 신규 여성장애인 친화병원 지정 개수→ 당해연도 친화병원 이용 가능률 - 전년도 친화병원 이용 가능률</li> </ul>	(사업 5-5) 여성장애인 친화병원지정확대	변경
<p>농촌 환경 감안을 감안하여 카드사용의 편의성 제고 필요하며 카드사용률을 높이기 위한 적극적이고 다양한 홍보방안 마련</p> <ul style="list-style-type: none"> <li>• 농촌지역의 카드사용처 확대로 여성농업인의 바우처카드 사용 편의성을 높여주고자 함</li> <li>• 사용업종29종→사용업종</li> </ul>	(사업 5-6) 여성농업인 행복바우처지원	변경
<b>(추진전략6) 평생학습 확대를 통한 생애주기형 지역사회 교육 정착</b>		
<p>성과지표와 측정산식, 자료수집방법 및 출처를 정확하게 산출 필요</p> <ul style="list-style-type: none"> <li>• 성과지표:교육과정 수 30, 교육인원 수 450→ 장애인 평생교육 이용률</li> <li>• 측정산식: 시단위 6개과정*3개소/ 군단위 4개과정*8개소</li> <li>• 시단위 100명*3개소 / 군단위 50명*8개소 → (평생교육 이용장애인 수/충청북도 장애인 수 (or 00세 이상 충북장애인 수))*100</li> </ul>	(사업 6-2) 장애유형별 평생교육 사업 확대	변경
<p>성과지표와 측정산식, 자료수집방법 및 출처를 정확하게 산출 필요</p> <ul style="list-style-type: none"> <li>• 성과지표:교육과정 수 및 교육인원 수→교육참여율 - 측정산식:교육과정 수 합, 교육 참여자 수 합 →(교육 참여자 수/전체 자활사업참여자 수)*100</li> </ul>	(사업 6-4) 저소득층 특화형 교육 프로그램 개발 보급	변경
<ul style="list-style-type: none"> <li>• 발달장애인 GPS 지원 목표달성으로 폐지하고 6-2 장애유형별 평생교육 사업확대와 통합하여 운영</li> </ul>	(사업 6-7) 발달장애인 GPS 지원 및 평생교육 프로그램지원	폐지

전년도 이행점검 및 결과 환류	2021년도 시행계획	반영
<b>(추진전략7) 사회적 일자리 창출을 통한 취약계층 고용능력 향상</b>		
<ul style="list-style-type: none"> <li>• 국고지원 사업으로 제외</li> </ul>	(사업 7-1) 발달장애인훈련센터 설립 및 운영	제외
<p>성과지표와 측정산식, 자료수집방법 및 출처를 정확하게 산출하여야 함. 이에 성과지표, 측정산식 변경 필요</p> <ul style="list-style-type: none"> <li>• 성과지표: 지역 성평등 지수→지역 성평등 지수 향상</li> <li>• 측정산식: 2020년 결과 대비 비교→당해연도 성평등 지수-전년도 성평등 지수</li> </ul>	(사업 7-5) 양성평등기금 및 기금사업 확대	변경
<p>지자체에서 추진이 가능한 실효성 있는 사업 추진을 위해 제목, 사업내용 등 변경</p>	(사업 7-6) 여성친화 기업환경 개선사업	변경
<p>성과지표와 측정산식, 자료수집방법 및 출처를 정확하게 산출하여야 함. 이에 성과지표와 측정산식 변경 필요(1안과 2안 중 선택)</p> <ul style="list-style-type: none"> <li>• 성과지표 수정 1안: 취업률, 2안: 사업 참여율</li> <li>• 측정산식 1안 : (취업자 수/사업 지원자 수)*100 2안 : (사업 참여자 수/생산활동이 가능한 20~60세 등록장애인 수)*100</li> </ul>	(사업 7-7) 장애인.기업체 상생형 맞춤형 일자리 사업	변경
<ul style="list-style-type: none"> <li>• 직업특성에 맞게 중증장애인들에게 직업훈련을 실시하여 일감제공 및 취업기회 제공으로 소득창출을 도모하여야 한다는 의견으로 신규사업 제안</li> </ul>	(사업 7-8) 장애인 일감만들어주기 지원센터 운영	신설
<b>(추진전략8) 사회기준선 마련을 통한 중복권역 사회보장균형 발전</b>		
<ul style="list-style-type: none"> <li>• 국비지원사업으로 제외사업에 해당</li> </ul>	(사업 8-6) 젠더폭력 상담시설 및 보호시설 운영	제외
<p>성과지표와 측정산식, 자료수집방법 및 출처를 정확하게 산출 필요</p> <ul style="list-style-type: none"> <li>• 성과지표:장애인활동지원 도 추가지원 대상→장애인활동지원 이용률 향상</li> <li>• 측정산식:사업량→당해연도 이용률-전년도 이용률, 이용률 산출 공식: 사업 이용자 수/전체 대상자 수)*100</li> </ul>	(사업 8-10) 장애인활동 지원확대(추가지원)	변경
<ul style="list-style-type: none"> <li>• 충북시군의 균형발전을 위해 낙후된 오지마을을 컨설팅하고 지원함으로써 도민이 만드는 행복한 마을만들기를 신규사업으로제안</li> </ul>	(사업 8-11) 낙후 오지마을 주민의 삶의질 향상을 위한 행복마을 조성	신설

## I. 2020년 연차별시행계획 모니터링 평가 결과

### 1. 추진전략 1 안심서비스 확대를 통한 공립형 아동돌봄

총괄평가	<ul style="list-style-type: none"> <li>○ 2020년 코로나 19 상황에서도 계획된 실적 대비 성과를 달성하였음.</li> <li>○ 2021년 대한민국의 총 인구가 감소하는 첫해, 아동 돌봄의 중요성은 더 크게 부각되고 있음</li> <li>○ 충북 형 아동돌봄 사업과 시군에서 특화된 아동돌봄 사업으로 구분되어 수행하는 것도 지역의 균형 발전을 이루기에 적절할 것임.</li> </ul>
------	---------------------------------------------------------------------------------------------------------------------------------------------------------------------------------------------------------------------------------------------

#### 세부사업 1-1 가정 외 보호 필요 아동을 위한 돌봄 내실화

결과평가	<p>2020년 코로나 19 상황에서도 계획된 실적 대비 성과를 달성하였음.</p> <p>치료 및 상담 수혜자 수」는 가정 외 「보호 필요 아동의 치료 및 상담」으로 별도 세부사업으로 분리</p> <p>전년도 연차별 계획에 포함되었던 사업(아동양육시설 소속사화, 위탁가정 지원금, 아동자립지원 시설)은 2019년 시군 이양되어 시군비 100%로 운영되고 있으며, 시군의 특색에 맞게 추진되고 있어 다른 사업으로 변경이 필요함.</p>
------	----------------------------------------------------------------------------------------------------------------------------------------------------------------------------------------------------------------------------------------------------

#### 세부사업 1-3 공공형 어린이집 확대

결과평가	<p>전년도말 당해연도 어린이집 및 이용아동 현황을 산출하여 차기년도의 사업량 산정에 반영</p> <p>어린이집 개소 수 중심에서 도내 전체 아동 중 공공형 어린이집 이용 아동의 이용율 증가를 성과지표로 변경 검토함</p> <p>중앙부처에서 전국 동일하게 지원하는 국고보조사업으로 제외사업 대상으로 논의됨</p>
------	--------------------------------------------------------------------------------------------------------------------------------------------------------------------------------

#### 세부사업 1-4 방과후 아동돌봄서비스의 질적 성장 지원

결과평가	<p>한정된 예산으로 더 많은 센터 지원을 하고자 하지만 최소 분의 지원금액 이하로 지원될 시 지원의 의미가 사라질 수 있음. 적절한 지원이 될 수 있도록 개별 센터의 의견 청취가 필요</p> <p>환경개선 완료 센터로부터 의견 청취를 위한 설문조사 필요</p> <p>사업명과 사업목적의 내용을 변경하고 이에 따른 측정산식 변경 논의</p>
------	------------------------------------------------------------------------------------------------------------------------------------------------------------------------------------------------

세부사업 1-5 국공립어린이집 이용률 확대	
결과평가	보육의 공공성 강화 공공형 어린이집 확대 사업과 통합하여 운영하는 방안 논의 국·공립어린이집 확충 계획 부진시군 지속적 독려 필요
세부사업 1-7 아이돌봄서비스 지원 확대	
결과평가	아이돌봄서비스 제공자의 보수교육을 통해 학대, 방임 등 사전 예방 필요 아이돌봄지원 신규 이용자 발굴을 위한 홍보 필요
세부사업 1-8 어린이집 통학차량 영유아보호장구 지원	
결과평가	통학차량 카 시트 설치율이 95% 전후라면 더 이상의 보호장구 지원 보다는 미설치 차량에 대한 관리·감독을 위한 사업으로 전환할 필요가 있음 관계 법령에 따라 어린이집통학차량 카시트 의무 설치가 실행 중임으로 연차별계획에서 카시트 설치 지원사업은 일몰사업으로 계획대비 성과목표를 달성하였으므로 사업을 종료하는 것이 적절함

## 2. 추진전략 2 농촌형 사회자본 활용을 통한 거점형 성인돌봄

<p>총괄평가</p>	<ul style="list-style-type: none"> <li>○ 농촌 사회자본을 활용 한 거점형 성인돌봄 사업을 확대 운영 할 필요가 있으며,</li> <li>○ 충청북도의 저출산 대책 및 제3차 저출산, 고령화 기본계획에서 강조된 출산률을 높이고 결혼을 계획할 수 있도록 충북 행복 결혼 공제사업, 시골마을 행복택시 운행에 만족도가 매우 높아 확대 운영할 필요 있음</li> </ul>
<p><b>세부사업 2-1 9988행복나누미 및 9988 거점 경로당 지정·운영</b></p>	
<p>결과평가</p>	<p>개방형 경로당으로 주민이용 실적이 저조함                  코로나19에 따른 경로당 휴관으로 방역관리지원 및 유선 비대면 상담 서비스 추진으로 사업 추진실적 전반적으로 양호함                  프로그램 개발·운영 협의를 위한 경로당 활성화 지원협의체 구성 운영 논의 마련</p>
<p><b>세부사업 2-2 시골마을 행복택시 운행 확대</b></p>	
<p>결과평가</p>	<p>서비스 이용 만족도가 매우 높아 예산 확대 및 서비스 확대 필요                  만족도 조사를 통해서 성과측정 및 의견 수렴 필요                  조건완화 등 이용격차 해소를 위한 조례개정 필요                  만족도 조사(이용자, 택시)를 통한 개선방안 도출</p>
<p><b>세부사업 2-3 경로당 지키미 사업추진</b></p>	
<p>결과평가</p>	<p>경로당 지키미 역할과 기능정립 필요                  경로당 관리 및 사각지대 노인 발굴, 지역사회 연계인력 필요함                  감염병 등 예상치 못한 상황에 대한 대처방법 교육 등 필요                  경로당 지키미 역할과 기능정립을 위한 매뉴얼 제작 및 교육 필요                  경로당 순회점검 침 안전 교육, 경로당 미이용 어르신 등 경로당 이용안내, 안전사각 지대 주민의 지역사회서비스 연계 지원 인력 필요</p>
<p><b>세부사업 2-4 충북행복결혼공제사업</b></p>	
<p>결과평가</p>	<p>참여자 중 농업인 참여 저조, 도내 중소기업 및 농업인 대상 홍보 강화 필요                  참여자 중 중도해지(2020년 400여명 신규신청, 55명 해지)에 따른 미집행 예산 발생                  참여자 중 중도해지율을 낮추고 홍보를 통하여 신규참여자 확대</p>

### 3. 추진전략 3 안전망 구축을 통한 취약계층 인권 · 생명보호

<b>총괄평가</b>	<ul style="list-style-type: none"> <li>○ 2020년 초부터 시작되어 확산된 코로나-19 전염병 영향으로 일부 대면사업을 변경 또는 축소하여 추진하였으나, 코로나가 장기화됨에 따라 전반적인 사업 추진은 미흡했던 것으로 사료됨</li> <li>○ 일부사업에서는 기존의 교육 및 프로그램 운영 방식에서 탈피하여 운영방식을 다각화(최소한의 대면, 비대면, 대면+비대면 혼합)하여 운영하는 노력이 있었음</li> </ul>
<b>세부사업 3-1 청소년 노동인권 교육 수혜자 확대</b>	
<b>결과평가</b>	<p>코로나19 상황에 맞게 비대면 교육으로 적절하게 변환하여 추진하였으나 학교 교육을 추진하지 못해 교육실적 저조</p> <p>인권교육과 함께 현장에서만 느낄 수 있는 체험학습을 병행하는 교육 방식 필요</p> <p>대면상담, 전화상담의외에 비대면 화상상담 등을 활용한 상담 필요</p>
<b>세부사업 3-2 아동보호전문기관 운영 내실화</b>	
<b>결과평가</b>	<p>심리, 예방 등의 집합교육(대면)은 코로나로 인해 실시하지 못함</p> <p>교육대상자가 충분히 스마트 기기를 활용할 수 있는 직업군으로 인터넷방송(유튜브 등)을 활용한 교육 콘텐츠를 보급하여 전문적이고 반복적인 교육 실시 검토</p>
<b>세부사업 3-3 자살예방사업 확대</b>	
<b>결과평가</b>	<p>코로나바이러스감염증으로 인해 일부 사업만 진행(약제비 지원)</p> <p>우울증 위험군(코로나블루) 극복 프로그램 개발·보급</p> <ul style="list-style-type: none"> <li>· 생명지킴이-우울증 위험군과 매칭</li> <li>· 한적한 공원 걷기, 명상프로그램, 홈트레이닝 프로그램 등</li> </ul>
<b>세부사업 3-4 인권 보안관을 통한 인권과 권리 지킴이</b>	
<b>결과평가</b>	<p>코로나바이러스감염증의 장기화로 인한 기존 방식의 사업 진행 한계</p> <p>교육대상자가 충분히 스마트 기기를 활용할 수 있는 직업군으로 인터넷방송(유튜브 등)을 활용한 교육 콘텐츠를 보급하여 전문적이고 반복적인 교육 실시 요망</p>
<b>세부사업 3-5 9988 행복지킴이사업</b>	
<b>결과평가</b>	<p>사회적거리두기 단계에 따라 사업 중단 기간 장기화 예상</p> <p>인권보안관 양성교육을 통해 인권지킴이로서의 역할 확대</p> <p>21년 수행기관별 사업량 배분기준 활용, 포상 등 성과 인센티브 제공을 통해 행복지킴이 역할 확대 방안 모색</p>

4. 추진전략 4 유니버설 디자인을 통한 사회통합형 주거 . 환경

총괄평가	<ul style="list-style-type: none"> <li>○ 추진전략 4는 주거와 관련된 복지·지원·문화, 교통환경(이동권), UD체험에 대한 세부사업으로 구분되어 있지만 이러한 세부사업들이 UD와 접목된 사업이라고 정의 내리기에는 일부가 다소 한계점을 보일 수 있음.</li> <li>○ 따라서 5개의 세부사업에 UD와 보편적 복지에 대한 개념을 포괄적으로 담아야 할 것으로 사료됨.</li> </ul>
------	-------------------------------------------------------------------------------------------------------------------------------------------------------------------------------------------------------------------------------------------

세부사업 4-1 도농 균형발전을 위한 다양한 주거복지 지원 강화

결과평가	<p>12월 행복주택(보은, 80가구), 실버주택(제천,90가구) 입주 예정</p> <p>도농간 환경 및 문화 격차를 줄이기 위해서 단순히 주택공급에 제한을 둘것이 아니라 UD를 반영하여 연령·소득·세대를 고려한 주거복지 주거환경 지원 등을 포괄적으로 제공하여야 할 것으로 보임</p>
------	-----------------------------------------------------------------------------------------------------------------------------------------------------------------

세부사업 4-2 Aging IN house를 위한 유니버설디자인주택체험관 운영

결과평가	<p>코로나19로 인한 사업진행에 애로사항이 발생되므로 홈택트를 활용하여 접근성 및 이해도를 높이는 방법을 고려하여야 함</p> <p>장애인 편의증진기술지원센터 운영 사업과 연계하여 UD에 대한 자문 및 정보 습득, 대중성 확보 효과를 기대할 수 있음.</p>
------	---------------------------------------------------------------------------------------------------------------------------------------------------

세부사업 4-3 중증장애인 이동권 확보

결과평가	<p>광역이동간 이동에 대한 제도적 기반 마련 시급</p> <p>버스 지원과 함께 승·하차 환경에 대한 예산 편성 필요</p> <p>장애인특별운송사업, 척수장애인 이동서비스 지원 사업과 연계하여 장애인 이동편의에 대한 노선, 광역이동지원, 예산 부담 완화 등 다각적인 해석이 필요</p>
------	------------------------------------------------------------------------------------------------------------------------------------------------------------------

세부사업 4-4 폭력피해여성 주거지원	
결과평가	<p>사업의 본 취지는 피해여성에 대한 주거지원이므로 주거이용률에 대한 성과지표가 명확해 보이며, 부수적인 자료로써 자립률, 자활률을 활용하여야 할 것으로 보임</p> <p>비수급자의 생계비에 대한 예산 마련도 시급해 보임</p> <p>여성장애인사회교육센터 운영, 충북여성인턴 활동비 연계, 학대피해 아동 치유캠프, 여성 취업 지원센터 지원 사업과 연계하여 성과목표에 부합할 수 있는 다양한 접근방법을 고려해볼 필요가 있음.</p> <p>해당 사업은 국고보조금 사업으로 연차별계획 제외대상 사업임</p>
세부사업 4-5 충북영구임대아파트 커뮤니티 강화를 위한 사회통합형 주거문화 프로그램 지원	
결과평가	<p>코로나19로 인한 사업추진불가</p> <p>주민의 욕구, 선호도에 대한 자료가 부족하므로 기본적인 자료를 취합하는 과정으로 촘촘한 추진체계를 마련하여야 할 것으로 보임</p> <p>가족친화 문화조성 사업 지원 연계, 치매 인식개선 지원 연계로 동아리, 소모임, 축제등에 참여할 수 있는 기반을 마련할 수 있음</p> <p>계획수립 및 예산 확보 필요, 진행할 조직체 부재</p>



5. 추진전략 5 공공의료·문화 SOC 확충을 통한 건강·문화 보장

총괄평가	<ul style="list-style-type: none"> <li>○ 추진사업별 공공과 민간과의 의사소통 부재 및 역할자원구성, 예산확보와 이행계획의 적절성이 미흡함</li> <li>○ 또한, 일부 사업은 1년단위 성과목표치 달성률을 반영하는 등 명확한 기준이 필요하다 사료됨</li> </ul>
------	-------------------------------------------------------------------------------------------------------------------------------------------------------------------------

세부사업 5-1 정주환경 및 지역 돌봄 활성화를 위한 공공보건 의료 강화

결과평가	<p>계획완료 및 진행단계에 부지가 축소되어 추진목표 10개과 및 30병상 준공 가능여부에 대해 정기적인 보고회를 통한 진척상황을 점검하고 문제점 분석이 필요함</p> <p>프로젝트 성과측정 및 진행관리의 중요한 요소중의 하나로 22년 2월 준공을 목표로 준공전 20년 12월 현시점 100% 달성률은 성과평가에 어려움이 있음</p> <p>이에, 현장의 공사진행 상태 및 완공시점에 대한 충실한 진행상황을 반영하기 위해 예산(비)의 가중치 방법을 사용 또는 기간 진도율에 따른 달성률을 평가항목의 측정 기준으로 변경이 필요함</p>
------	-----------------------------------------------------------------------------------------------------------------------------------------------------------------------------------------------------------------------------------------------------------------------------------------------------------

세부사업 5-2 문화 SOC 확충으로 문화향유기회 확대

결과평가	<p>코로나19로 기후가 변화되고 일상생활이 변화됨에 따라 도서관의 역할 또한 필요한 시점. 이에 기존의 책 중심 독서시설에서 다양한 체험과 정보가 모이는 교류장소로서 맞춤형 온라인 문화공연, 독서치료 서비스, 자기개발 특화교육 등 지역 커뮤니티 센터로의 새로운 역할방향 모색이 필요함</p> <p>프로젝트 성과측정 및 진행관리의 중요한 요소중의 하나로 일부 설치는 21년 준공을 목표로 준공전 20년 12월 현시점 100% 달성률은 성과평가로 불가하다 판단</p> <p>이에, 현장의 공사진행 상태 및 완공시점에 대한 충실한 진행상황을 반영하기 위해 예산(비용)의 가중치 방법을 사용 또는 기간진도율에 따른 달성률을 평가항목의 측정 기준으로 변경</p>
------	--------------------------------------------------------------------------------------------------------------------------------------------------------------------------------------------------------------------------------------------------------------------------------------------------------------------------------------------------------------------------------

세부사업 5-3 공공보건 의료지원단 설치 운영

결과평가	<p>향후 의료지원단 운영을 위한 업무위탁과 예산지원 등 효과적 운영체계 구축에 대한 성과지표가 필요하다 사료됨</p> <p>기존 보건 의료 관련 조직을 조정 연계해 민관이 협치함으로써 감염병 등 긴급재난 대응을 위한 협력체계 강화 구축을 위한 싱크탱크 역할 근거 필요</p> <p>중앙부처에서 전국 동일하게 지원하는 사업으로 국고보조사업으로 연차별시행계획 제외사업 대상임</p>
------	----------------------------------------------------------------------------------------------------------------------------------------------------------------------------------------------------------------------

세부사업 5-4 저소득층을 위한 문화누리카드 사업	
결과평가	<p>장기적인 코로나19로 인한 생활변화에 따라 온라인 또는 오프라인 이용방법에 대한 목표치도 살펴볼 필요가 있음</p> <p>성과지표 변경 필요 (예, 카드발급 대비 이용실적? 신규 또는 기존발급을 대비 이용율 등)</p> <p>향후 코로나19가 지속될 경우 온라인 및 오프라인 카드이용방식 또는 이용횟수누계가 아닌 1인당 지원금에 따른 이용여부의 수치가 필요하다 사료됨</p>
세부사업 5-5 여성장애인 친화병원지정확대	
결과평가	<p>청주시 4개구를 기준으로 서원구에 편중되어 있어 의료접근성을 위한 성과지표와 상이함</p> <p>성과지표를 지정확대에 대한 접근성증진 보다 친화병원 지정개소 등으로 변경 필요</p> <p>진료의 불편함을 최소화하고 청주시지역뿐만 아니라 한곳으로 치중되지 않도록 의료 서비스 확대 추진 필요</p>
세부사업 5-6 여성농업인 행복바우처지원	
결과평가	<p>타 분야 사업등록자 또는 회사 등에 상근직원으로 채용된 여성농어업인, 기존 문화누리카드 등 유사복지 수혜자는 지원 받을 수 없음</p> <p>농어촌의 경우 다문화 가족 증가 등 가족의 변화로 인해 타 직종에 종사하는 겸업 여성농업인이 늘어나는 추세로 여성농업인에게만 지원하는 자격요건을 사각지대에 놓인 차상위계층까지 대상을 대폭 완화할 필요가 있음</p>

6. 추진전략 6 평생학습 확대를 통한 생애주기형 지역사회 교육 정착

<b>총괄평가</b>	<ul style="list-style-type: none"> <li>○ 코로나 19 상황에도 추진전략 6에 따른 모든 세부사업 사업계획대비 평균 100%의 높은 달성률을 보이며, 수행실적은 목표달성이라는 성과를 확인할 수 있었음. 특히, 예산이 적절히 확보되어 사업비로 인한 사업수행의 어려움은 없었던 것으로 보임.</li> <li>○ 전년대비 사업 담당자의 사업에 대한 숙련도와 이행에 대한 점검이 잘 이루어지는 것으로 확인되었으며, 앞으로도 유지될 수 있기를 바램</li> <li>○ 모니터링 결과평가를 반영하여, 세부사업 추진 달성을 위한 사업의 채널 다양화와 변화하는 상황에 대한 대안들을 준비할 수 있도록 노력이 필요함</li> </ul>
-------------	-----------------------------------------------------------------------------------------------------------------------------------------------------------------------------------------------------------------------------------------------------------------------------------------------------------------------------------------------------------------------------

**세부사업 6-1 소외계층 평생교육 지원**

<b>결과평가</b>	<p>도내 소외계층의 삶의 질 향상을 위한 수요 맞춤형 전환교육이 필요함</p> <p>코로나19에 취약한 해당 대상자들을 위한 온라인 평생교육 진행방안을 계획 마련 검토</p> <p>연차별 시행계획에 해당되는 소외계층 평생교육 진행에 대한 프로그램 공모, 위탁뿐만 아니라 담당 공무원의 모니터링 과정도 진행 검토</p>
-------------	------------------------------------------------------------------------------------------------------------------------------------------------------------------------------------

**세부사업 6-2 장애유형별 평생교육 사업 확대**

<b>결과평가</b>	<p>대면 교육에 어려움 있어 일부에서는 온라인교육이 진행되었음. 하지만 구조적으로 정착되지 않아 차기 연도에는 이 부분을 구조화할 필요 있음.</p> <p>장애인 평생학습 관련해서 교육으로 진행하지 못한 부분은 책자로 변경하여 진행함.</p> <p>비대면 학습 활성화와 더불어 장애인의 대상 특성에 맞추어 정보의 접근성을 높일 수 있는 온라인 형태 구축 필요</p> <p>또한 온라인 교육과정에 참여하는 이용자에 대한 모니터링도 추진 필요</p>
-------------	------------------------------------------------------------------------------------------------------------------------------------------------------------------------------------------------------------------------------------------------------------

**세부사업 6-4 저소득층 특화형 교육 프로그램 개발 보급**

<b>결과평가</b>	<p>코로나 19로 인해 집합교육 진행이 어려웠으며, 지속적인 코로나 19 지역사회 확산으로 인해 집합교육이 어려운 상황임</p> <p>교육 외에도 온라인 일터학습으로 한국기술교육대학교 가상훈련 콘텐츠를 제공하고 있으므로 함께 고려해야 함. 또한, 온라인 실습을 위한 VR·AR 등 인프라를 준비 및 제공 계획이 필요함</p> <p>자체 시스템 개발이 어렵다면 연계를 통해 협업체계 구축이 필요함(한기대-충북)</p> <p>실질적인 사업 진행 담당자를 통해 실적, 사업현황, 문제점을 모니터링하는 것이 필요함</p> <p>교육 실시 후 교육생 대상 만족도 평가 실시 . 2차 자격증 취득과정 교육 만족도 평균: 4.73</p>
-------------	----------------------------------------------------------------------------------------------------------------------------------------------------------------------------------------------------------------------------------------------------------------------------------------------------------------------------------------------------------------

세부사업 6-5 학교 밖 청소년종합 지원 및 활동 공간 현실화	
결과평가	<p>청소년 활동공간 수 확대: 신규 학교밖청소년지원센터 전용공간 3개소 완공</p> <p>코로나로 인한 휴관으로 사업 진행에 어려움이 있었음</p> <p>성과지표가 3가지로 나뉘어 있는데 지표에 따른 목표를 개별적으로 설정할 필요가 있음.</p> <p>코로나로 인한 휴관에 따라 청소년들에게 제공할 수 있는 온라인교육이나 꾸러미 활동 방법을 차선책으로 마련해 놓는 것도 좋을 것 같음</p> <p>신규 전용공간이 3개소 완공되었는데, 이에 대한 홍보가 필요할 것으로 보임</p>
세부사업 6-6 다문화가족 이중언어 가족환경 조성	
결과평가	<p>이중언어코칭 인력 채용 시 군 단위 경우 자격조건 갖춘 인력을 채용하기에 어려움이 있음</p> <p>인력 채용이 어려운 군 단위 경우, 사업 진행에 어려움이 발생할 것으로 나타나 이에 대한 대책이 필요함</p> <p>사업 진행 중 확인이 어려운 성과지표가 있으므로, 추가적인 모니터링을 통해 달성률 파악이 필요함</p> <p>목표 100% 달성</p>
세부사업 6-7 발달장애인 GPS지원 및 평생교육프로그램 지원	
결과평가	<p>발달장애인을 위한 온라인 프로그램은 제공하지 못하는 상황임.(성인장애인을 위한 온라인 프로그램은 진행하고 있음)</p> <p>코로나19로 사업진행에 어려움이 있음</p> <p>온라인 플랫폼을 통해 프로그램을 제공하더라도 콘텐츠가 한정적일 것으로 예상됨 (예를 들어, 바리스타 교육은 장소, 도구, 재료 제공의 한계가 있음)</p> <p>온라인 콘텐츠 이용 관련하여 사전 교육(온라인 or 오프라인)을 제공하는 것이 필요함</p> <p>앞으로의 상황을 예상했을 때, 온/오프라인 병합 콘텐츠 제공은 필수적이라고 보이므로 이에 대한 준비를 서둘러야 할 것으로 보임. 성인장애인을 위한 온라인 프로그램 제공한 결과를 평가하여 이에 대한 반영이 필요함</p> <p>2020년 발달장애인 GPS 사업 목표 달성으로 인해 2021년 연차별계획에는 평생교육 프로그램 지원으로 사업명, 사업내용 변경하여 추진</p>

## 7. 추진전략 7 사회적 일자리 창출을 통한 취약계층 고용능력 향상

총괄평가	<ul style="list-style-type: none"> <li>○ 7-1 발달장애인훈련센터 설립 및 운영은 계획에 따라 사업성과 목표를 달성하였음</li> <li>○ 2020년 충청북도는 생산적일손봉사 역대 가장 많은 성과를 보였으며 코로나-19 상황에서 농가·기업에 연결 지원하기 위한 적극적인 홍보와 발굴이 매우 우수하였음</li> </ul>
------	-------------------------------------------------------------------------------------------------------------------------------------------------------------------------------------------------------

### 세부사업 7-1 발달장애인훈련센터 설립 및 운영

결과평가	2019년 발달장애인훈련센터설립완료에 따른 사업성과목표 달성, 국고보조사업으로 제외
------	------------------------------------------------

### 세부사업 7-2 생산적 일손봉사 추진

결과평가	<p>2016년 전국 최초로 도입한 생산적 일손봉사가 코로나19로 인해 외국인 근로자들의 입국이 막혀 필요한 일손 현장에 큰 도움이 됨</p> <p>2020년 충청북도는 생산적일손봉사 역대 가장 많은 171,258명이 참여하는 성과를 보임 (2019년 139,953명/ 전년대비 31,305명 증가)</p> <p>유휴인력 등을 일손이 꼭 부족한 농가·기업에 연결 지원하기 위한 적극적인 홍보와 발굴이 필요함</p>
------	-----------------------------------------------------------------------------------------------------------------------------------------------------------------------------------------------------------------------------------------

### 세부사업 7-3 사회적 경제 지원 센터 설치 및 운영

결과평가	<p>예산 확보와 장소 선정의 어려움이 크다고 생각됨</p> <p>예산의 절감과 업무의 시너지 효과를 위해 사회적경제지원센터 건립보다는 기존 유사 센터(NGO센터, 사람과 경제 등)를 확대, 운영하는 것이 효과적으로 보임</p> <p>사회적경제지원센터 운영을 위한 계획수립 연구용역을 진행함</p>
------	------------------------------------------------------------------------------------------------------------------------------------------------------------------------

### 세부사업 7-4 지방정부가 만드는 사회적일자리 지원사업

결과평가	<p>인건비를 지원한 신규 일자리 창출을 지표로 변경</p> <p>모니터링 이행결과를 반영하여 사업내용 및 성과지표 변경</p>
------	-------------------------------------------------------------------------

### 세부사업 7-5 양성평등기금 및 기금사업 확대

결과평가	<p>여성의 사회 참여 확대 및 복지사업 등 여성권익을 증진하고 나아가 양성평등 촉진을 위한 다양한 프로그램 개발이 필요함.</p> <p>(예: 코로나-19로 행사나 교육을 못할 경우, 가정이나 직장에서 요리, 청소, 육아 등 역할극 동영상 콘텐츠 공모전 등)</p>
------	-------------------------------------------------------------------------------------------------------------------------------------------------------

세부사업 7-6 육아 휴직자 지원	
결과평가	육아휴직자 경제적 부담을 경감하기 위해 출산전후 휴가급여, 육아휴직급여, 아바육아 보너스제, 건강보험료 경감을 지원하고 있는 국가사업으로 충청북도에서 지원이 없음 충청북도에서 장려하고 있는 여성친화지원사업으로 사업을 변경하는 것이 바람직해 보임
세부사업 7-7 장애인.기업체 상생형 맞춤형 일자리 사업	
결과평가	코로나19 및 신규사업으로 인해 사업추진 시기 지연으로 실적이 저조하게 나타남 장애인 일자리 창출을 위한 세제 혜택 마련 등 지침 개정 필요

8. 추진전략 8 사회기준선 마련을 통한 충북권역 사회보장균형발전

<b>총괄평가</b>	<ul style="list-style-type: none"> <li>○ 신축 및 투자비지원사업(장애인회관, 시니어클럽, 상담시설 등)은 산출평가에 의존하고 있어 민관의 협치가 매우 부족해보이며 장애인포럼, 사회서비스원, 조사연구사업도 민관협치가 절실하다고 판단되며</li> <li>○ 힐링타임은 코로나로 인한 사업축소가 아쉽고 장애인활동지원사업만 전반적인 성과를 창출하고 있다고 사료됨</li> <li>○ 전반적으로 평가지표의 탄력적인 조정이 급선무라고 판단되며 민관의 협치가 가장 절실하다고 사료됨</li> </ul>
-------------	-----------------------------------------------------------------------------------------------------------------------------------------------------------------------------------------------------------------------------------------------------------------------------------------------------

**세부사업 8-2 장애인회관 건립**

<b>결과평가</b>	<p>충청북도지역사회보장계획, 2020년 연차별시행계획 추진배경 및 추진근거에 따른 장애인의 복지증진 및 장애인단체 숙원해소와 함께 하는 도정실현을 위한 운영조례 제정 및 회관 건립에 필요한 당사자 중심의 의견수렴 및 논의구조에 대한 보완이 필요한 것으로 사료되며 성과지표가 전문성보다는 산출지표에 해당되므로 지표변경(조례제정 만족도, 건립 만족도 등)도 필요하다고 사료됨</p> <p>운영조례 제정, 장애인회관 건립에 필요한 다양한 의견수렴 창구 개설 및 미흡사항 보완방법을 구체화하여 당사자 중심의 민원이 해소될 수 있도록 사전에 보완할 수 있도록 적극성이 요구됨. 단순 산출지표인 조례 제정과 건물신축의 의도로 진행될 경우 다양한 문제가 발생할 수 있음</p>
-------------	--------------------------------------------------------------------------------------------------------------------------------------------------------------------------------------------------------------------------------------------------------------------------------------------------------------------------------------------------------------------------------------

**세부사업 8-3 피해 장애인 쉼터 설립**

<b>결과평가</b>	<p>충청북도지역사회보장계획, 2020년 연차별시행계획 추진배경 및 추진근거에 따른 사업추진체계의 민관협력방법(쉼터 설립 필요성공유, 조례내용 협의, 운영지원 협조 등)과 주민참여 방법(운영위원회 당사자 참여, 시민사회단체 협조 등)에 따른 성과목표를 반영해야 하지만 현재는 쉼터 설치여부와 인력증원 수에 국한되어 성과를 파악할 수 밖에 없는 상황임. 이에, 현재 성과지표를 100%로 달성했다면 2021년도부터는 지역사회보장계획의 기본 성과지표와 병행하여 종사자 처우개선과 인권침해 피해장애인의 임시보호 및 사회복귀 지원 등 다양한 서비스가 제공될 수 있도록 성과지표를 수정해야 된다고 사료됨</p> <p>민관협력방법 및 주민참여방법을 활용하여 다양한 의견수렴 창구 개설, 수행인력들의 처우개선을 통한 인권침해 피해장애인들이 임시보호 및 사회복귀 지원 서비스 등을 보다 전문성있게 진행 할 수 있도록 적극 노력해야 함. 2021년도 성과지표는 직원 처우개선 및 성과지표의 구체화가 대두된다고 사료됨</p>
-------------	-----------------------------------------------------------------------------------------------------------------------------------------------------------------------------------------------------------------------------------------------------------------------------------------------------------------------------------------------------------------------------------------------------------------------------------------------------------------------------------------------------------------------------

세부사업 8-4 장애인정책 변화에 대응하는 충북장애인포럼 운영	
결과평가	<p>충청북도지역사회보장계획, 2020년 연차별시행계획 추진배경 및 추진근거에 따른 사업목적과 성과지표가 모호성이 있음.</p> <p>연 1~2회로 공식적 의사소통구조를 마련한다는 것은 상징적인 의미로 전략될 우려가 있음. 4개년 계획은 민간위탁의 구조이며 사업비가 없는 상황으로 기존단체 및 전문가 의견수렴으로 변경했지만 사업추진의 동력을 찾기가 어려운 상황임. 성과지표와 사업비를 수정하여 2021년도에는 사업진행을 통하여 장애인정책변화에 적극 대응하는 충청북도를 만들 수 있도록 적극 노력해야 할 것으로 사료됨</p> <p>사업추진체계에 있는 참여기관, 기관의 역할, 민관협력방법, 주민참여방법을 고려하여 포럼이 실제적으로 충북 내 장애인들에게 적극 도움이 될 수 있는 창구로서의 역할을 수행할 수 있도록 재정비해야 할 것으로 사료됨</p>
세부사업 8-5 시니어클럽 설치 및 시장형 사업초기투자비지원	
결과평가	<p>충청북도지역사회보장계획, 2020년 연차별시행계획 성과지표에미반영된 부분 수정 보완 필요. 특히, 미설치 5개 군지역 설치가 궁극적인 목표가 아닌 직원들의 처우개선을 통한 양질의 서비스 제공과 사업에 투입되는 어르신들의 만족도 조사가 더욱중요하다고 판단됨. 시니어클럽은 시장형 중심으로 사업을 확대해야 하지만 공공형 일자리사업도 일부 진행해야 한다고 사료됨(계획 수정 및 이해도가 필요함)</p> <p>2021년 연차별시행계획 수립 시 시니어클럽 신규설치, 종사자 처우개선비 지원, 시장형 사업단 초기투자비 지원, 만족도 조사 등을 성과지표로 확대 개편해야 할 것으로 사료됨. 산출지표에서 성과지표로 변화하는 노력이 필요함</p> <p>예산부담으로 실제적 설치가 다소 어려워 보임</p>
세부사업 8-6 젠더폭력 상담시설 및 보호시설 운영	
결과평가	<p>젠더폭력 상담시설 및 보호시설 운영은 국고보조금 사업이므로 연차별계획에서 제외 되어야 함(2021년 연차별계획 수립시)</p> <p>상담실적 취합 결과 목표대비 112% 달성</p>
세부사업 8-7 사회복지시설 종사자 힐링타임 운영	
결과평가	<p>직무 만족도 강화 및 소진예방을 위한 사업을 수행하고자 했지만 코로나 19로 인하여 사업 진행이 어려워짐. 이에 행사성 보다는 다양한 방안의 모색이 절실하게 대두되었다고 사료됨</p> <p>2020년도에 코로나19로 인해 미흡했던 상황을 2021년도에는 당사자 중심으로 행사성 프로그램보다는 이행평가에서 제안했던 내용으로 구체화 할 수 있도록 다양한 방법 모색 필요</p>



세부사업 8-8 사회서비스 공공성확보를 통한 사회서비스 품질 향상	
<b>결과평가</b>	<p>사회서비스 품질개선 및 서비스의 공공성, 전문성, 투명성을 높이고자 사업을 추진하였고 4개년 계획에 따라 연구조사 및 타시도 운영현황을 고려하여 설치검토 과정중에 있는 것으로 사료됨. 중복형 사회서비스원 설립 시 기존 복지사업에 대한 진단 및 문제해결기능이 포함될 수 있도록 다양한 채널을 통하여 의견수렴 과정을 갖는 것이 바람직하며 타시도의 문제점 보다는 중복형 사회서비스원의 가치가 더 필요함.</p> <p>2020년도를 다양한 연구조사 및 설치검토를 하는 기간이라면 2021년도에는 조례제정 및 예산확보 등 적극적인 노력이 필요하다고 판단됨. 특히, 직능별 의견수렴을 통하여 공공성 강화에 따른 민간복지기관과의 상호 연계방안도 적극 모색해야 한다고 사료됨 (예:노인맞춤돌봄(고독사예방), 재가복지사업(서비스제공))</p>
세부사업 8-9 시군 지역사회보장균형발전을 위한 조사연구사업 강화	
<b>결과평가</b>	<p>지역불균형 현상, 비정규직 노동문제 및 취약점, 지역공동체 활성화를 통한 균형발전에 대한 구체적인 실현방안 마련을 목표로 진행되는 만큼 4개년 계획에 맞춰서 연구인력 확보를 통한 현황분석이 가능할수 있도록 성과지표를 개선해야 한다고 사료됨</p> <p>2020년도를 완료연구 수에 따른 산출지표를 활용했다면 2021년도에는 격차해소를 위한 현황분석이 가능할 수 있도록 연구인력 확보를 통한 사업계획서 검토 및 사업 결과보고서 검토 등을 통한 성과물이 반영될 수 있도록 기반을 마련해야 할것으로 사료됨</p>
세부사업 8-10 장애인활동 지원확대(추가지원)	
<b>결과평가</b>	<p>장애인활동지원 수혜자수의 증가율(혜택)이 신규로 반영되고 있는 상황으로 신규일자리 창출에도 도움이 되는 사업으로 2021년도에는 전년대비 목표수준 달성율과 신규일자리 창출 달성율 등이 반영될 수 있도록 적극 노력해야 할것으로 사료됨(충북도의 우수사례임)</p> <p>2020년도 대비 수혜자 만족도, 대상자 증가율, 신규일자리창출 등에 대한 성과지표를 2021년에 적극 반영하여 투입대비 성과가 높은 사업으로 지속가능하게 정착시킬 수 있도록 적극 노력해야 할것으로 사료됨</p>



# III

시행 결과의 우수성 ●



# III 시행 결과의 우수성

## 01 사업시행 결과(총괄)

### (1) 사업 개요

사업 현황		민관협력사업 수	비예산사업 수
사업수	사업 예산(백만원)		
48	144,532	45(93.7%)	3(6.3%)

### (2) 추진전략, 중점 추진사업, 세부사업별 시행결과

사업 번호	사업명	중점 추진 사업 여부 (○, ×)	성과지표	목표달성도			예산집행실적			사업 변경 이력
				목표치 (A)	실적(B)	달성률% (B/A* 100)	목표액 (C)	실적(D)	집행률% (D/C* 100)	
1	안심서비스 확대를 통한 공립형 아동돌봄	○					22,639	22,391	98.9	
1-1	가정 외 보호 필요 아동을 위한 돌봄 내실화	○	치료 및 상담 수혜자 수(명)	37	37	100	860	817	95	변경 (2020)
			아동자립지원 지원 시설 수 (개소)	1	1	100				
			위탁가정지원금 지원 가구 수(명)	380	380	100				
1-2	드림스타트 서비스의 양적·질적 확대	○	드림스타트 양육자, 가족 및 영유아 수혜자 수 증가율(%)							제외 (2020)
			가정방문 교육 비율(%)							

시행결과의 우수성

사업 번호	사업명	중점 추진 사업 여부 (○, ×)	성과지표	목표달성도			예산집행실적			사업 변경 이력
				목표치 (A)	실적(B)	달성률% (B/A* 100)	목표액 (C)	실적(D)	집행률% (D/C* 100)	
1-3	보육의 공공성 강화 공공형 어린이집 확대	○	어린이집 확대 수(개소)	16	12	75	2,120	2,120	100	변경 (2020)
			어린이집 이용자 수(명)	89	97	109				
1-4	방과 후 아동 돌봄서비스의 질적 성장 지원	X	환경개선 지원 개소 수(개소)	35	35	100	530	530	100	변경 (2020)
1-5	국공립어린이 집 이용률 확대	X	국공립어린이집 설치 수(개소)	20	26	130	3,840	3,840	100	변경 (2020)
			국공립어린이집 이용자 수(%)	2.5	3.36	134.4				
1-6	수요자 중심의 시간제 보육서비스 확대	X	시간제 보육 지정 어린이집 개소수(개소)							제외 (2020)
1-7	아이돌봄서비 스 지원 확대	X	아이돌봄이용 가구수(가구)	2,200	1,831	83.2	13,924	13,924	100	
1-8	어린이집 통학차량 영유아보호장 구 지원	X	어린이집 통학차량 영유아보호장구 설치율(%)	95	85	89.4	1,365	1,160	85	신규
2	농촌형 사회자본 활용을 통한 거점형성인돌봄						17,802	17,802	100.0	
2-1	9988행복 나눔 운영	○	9988행복 나눔 보급률(%)	82	82	100	6,261	6,261	100	변경 (2020)
2-2	시골마을 행복택시 운영 확대	X	서비스 마을 수 (개소)	310	320	103.2	2,633	2,633	100	변경 (2020)
			서비스 이용자 수(%)	100	100	100				
2-3	경로당 지키미사업 추진	X	경로당지키미사 업 운영 개소 수(개소)	157	157	100	188	188	100	
2-4	충북행복결혼 공제사업	X	참여자 수 (명)	1,000	1,015	101	8,720	8,720	100	

사업 번호	사업명	중점추진사업 여부 (○, ×)	성과지표	목표달성도			예산집행실적			사업 변경 이력
				목표치 (A)	실적(B)	달성률% (B/A* 100)	목표액 (C)	실적(D)	집행률% (D/C* 100)	
3	안전망 구축을 통한 취약계층 인권·생명 보호						22,027	22,027	100.0	
3-1	청소년 노동인권교육 수혜자 확대	○	노동인권의식 향상도(점) 노동인권교육 참여자 수(%)	5 100	- 70.1	- 70.1	10	10	100	변경 (2020)
3-2	아동보호 전문기관운영 내실화	○	인건비지원 인원 수 (명)	51	51	100	1,906	1,906	100	변경 (2020)
3-3	자살예방 사업확대	X	자살률 감소(%)	△2	△2.1	105	593	593	100	변경 (2020)
3-4	인권 보안관을 통한 인권과 권리 지키미	X	인권보안관 양성(%) 인권보안관 활동 평가(%)	100 80	84 80	84 100	10	10	100	변경 (2020)
3-5	9988행복 지키미 사업	X	참여인원(명)	5,800	6,289	108.4	19,508	19,508	100	
4	유니버설 디자인을 통한 사회통합형 주거·환경						41,351	41,327	99.9	
4-1	도농 균형발전을 위한 다양한 주거복지 지원 강화 (행복·실버주택 공급)	○	행복·실버주택 건립률(%)	100	100	100	32,531	32,531	100	
4-2	Aging In house를 위한 유니버설 디자인주택체험관 운영	○	체험교육 참여자 수(명) 체험교육 만족도(점)	100 2.8	28.1 4.8	28.1 171.4	11	11	100	
4-3	중증장애인 이동권 확보	X	조례 제정 및 개정(건수) 저상버스, 특별교통수단 도입(대)	4 38	1 43	25 113	8,748	8,748	100	
4-4	폭력피해 여성 주거지원	X	주거이용자 자립률(%)	90	89	98.9	37	37	100	변경 (2020)
4-5	충북영구 임대아파트 커뮤니티 강화를 위한 사회통합형 주거문화 프로그램지원	X	민관합동 운영위원회 구성 수(건) 활동 동아리 수(개) 동아리활동 만족도(점)	6 6 3.5	- - -	- - -	24	-	-	

사업 번호	사업명	중점 추진 사업 여부 (○,×)	성과지표	목표달성도			예산집행실적			사업 변경 이력
				목표치 (A)	실적(B)	달성률% (B/A* 100)	목표액 (C)	실적(D)	집행률% (D/C* 100)	
5	공공의료·문화 SOC확충을 통한 건강·문화 보장						25,416	18,148	99.9	
5-1	정주환경 및 지역돌봄 활성화를 위한 정주환경 및 지역돌봄 활성화를 위한 단양군보건 의료원 건립	○	단양군보건의료 원 건립진도율(%)	30	30	100	-	-	-	
5-2	문화SOC 확충으로 문화향유 기회 확대	○	설치 진도율(%)	30	46.3	154.3	11,199	7,176	64	변경 (2020)
5-3	공공의료지원단 설치 운영	X	공공보건의료 관련 조례제정(여부)	제정	제정	100	-	-		
5-4	저소득층을 위한 문화누리카드 사업	X	사업예산 대비 카드이용율(%)	80	92.9	116.1	4,509	4,474	99	
5-5	여성장애인 친화병원 지정확대	X	여성장애인의 의료접근성 증진	2	2	100	200	200	100	
5-6	여성농업인 행복바우처 지원	X	카드발급률(%)	99	87	87.9	7,338	6,298	86	



사업 번호	사업명	중점 추진 사업 여부 (○,×)	성과지표	목표달성도			예산집행실적			사업 변경 이력
				목표치 (A)	실적(B)	달성률% (B/A* 100)	목표액 (C)	실적(D)	집행률% (D/C* 100)	
6	평생학습 확대를 통한 생애주기형 지역사회교육 정착						1,085	1,113	102.6	
6-1	소외계층 평생교육 지원	○	소외계층 프로그램 운영(건)	2	5	250	20	62	310	
6-2	장애유형별 평생교육 사업확대	○	교육과정수(개)	40	50	125	270	270	100	
			교육참여인원(명)	700	700	100				
6-3	충북 특화형 교육복지 프로그램 4PLUS (조식+ 건강+ 사랑+ 문화+)		조식메뉴 제공학교							폐지 (2020)
			사랑플러스 프로그램							
			건강프로그램							
			문화프로그램							
6-4	저소득층 특화형 교육 프로그램 개발 보급	X	교육과정수(개)	3	3	100	25	13	52	
			교육인원수(명)	350	155	44.2				
6-5	학교 밖 청소년종합지 원 및 활동공간 현실화	X	학교 밖 청소년 연계율(%)	20	20	100	468	468	100	
			진로체험 수혜자 수 확대(%)	30	30	100				
			청소년 활동공간 수(개소)	13	13	100				
6-6	다문화가족 이중언어 가족환경 조성	X	이중언어 향상도	5	5	100	282	282	100	변경 (2020)
			프로그램 만족도	3.5	3.7	105				
6-7	발달장애인 GPS 지원 및 평생교육 프로그램지원	X	GPS 지원 수(%)	100	51.6	51.6	20	20	100	신규
			교육프로그램수 (%)	100	100	100				

사업 번호	사업명	중점 추진 사업 여부 (○,×)	성과지표	목표달성도			예산집행실적			사업 변경 이력
				목표치 (A)	실적(B)	달성률% (B/A* 100)	목표액 (C)	실적(D)	집행률% (D/C* 100)	
7	사회적 일자리 창출을 통한 취약계층 고용능력 향상						8,498	9,113	107.2	
7-1	발달장애인훈 련센터 설립 및 운영	○	훈련센터 참여자수(%)	100	122	122	1,700	1,146	67.4	변경 (2020)
7-2	생산적 일손봉사 추진	○	생산적 일손봉사 참여인원(명)	140,000	175,716	125.5	3,795	3,795	100	
7-3	사회적 경제 지원 센터 설치 및 운영	○	사회적경제 지원센터 설치 및 운영(건)	조례 제정 1	조례 제정 1	100	-	73	730	
7-4	지방정부가 만드는 사회적 일자리 지원 사업	×	신규일자리일자 리창출(명)	330	318	96	2,473	3,584	145	변경 (2020)
7-5	양성평등 실현을 위한 기금사업 확대	×	지역성평등지수	중상위	중상위	100	110	68	62	
7-6	여성친화 기업환경 개선사업	×	지원기업수	7	7	100	-	27	270	
7-7	장애인 . 기업체 상생형 맞춤형 일자리사업	×	일자리 참여자수(명)	150	66	44	420	420	100	

사업 번호	사업명	중점 추진 사업 여부 (○, ×)	성과지표	목표달성도			예산집행실적			사업 변경 이력
				목표치 (A)	실적(B)	달성률% (B/A* 100)	목표액 (C)	실적(D)	집행률% (D/C* 100)	
8	사회기준선 마련을 통한 충북권역 사회보장균형 발전						7,884	7,234	91.8	
8-1	충북형 지역사회 보장 기준선 마련	○	충북형 기준선 마련							폐지 (2020)
8-2	장애인회관 건립	X	운영조례제정 여부	제정	제정검토	80	-	-	-	
			장애인회관 건립 진행도(%)	50	54	108				
8-3	피해장애인 쉼터 설립	X	쉼터설치 여부	설치 완료	설치 완료	100	310	310	100	
			인력 증원 수(%)	100	120	120				
8-4	장애인정책 변화에 대응하는 충북장애인 포럼 운영	X	당사자의 의사결정 참여 증진	1	-	-	-	-	-	변경 (2020)
8-5	시니어클럽 설치 및 시장형 사업초기투자비 지원	X	시니어클럽 신규 설치(%)	100	100	100	550	50	9	
8-6	젠더폭력 상담시설 및 보호시설 운영	X	운영개소 수(개소)	26	25	96.2	5,220	5,220	100	변경 (2020)
8-7	사회복지시설 종사자 힐링타임 운영	X	힐링타임 프로그램 만족도(%)	80	-	-	150	-	-	
8-8	사회서비스 공공성확보를 통한 사회서비스 품질 향상	X	사회서비스 공공성강화	연구 조사	연구 조사	100	-	-	-	
8-9	시·군 지역사회보장 균형발전을 위한 조사연구 사업 강화	○	완료 연구수(건)	1	1	100	30	30	100	변경 (2020)
8-10	장애인활동 지원확대 (추가지원)	X	장애인활동지원 수혜자 수(명)	474	474	100	1,624	1,624	100	신규

## 02 시행 결과의 대표성과 및 우수사업

### (1) 대표성과

#### 9988 행복 나누미 운영

- 2020년 코로나19 장기화로 인한 사업중단 등으로 노인들의 외로움, 고독문제는 2018년 대비 27% 증가<sup>1)</sup>하였음. 경로당을 대상으로 맞춤형 여가 프로그램을 제공하는 9988 행복나누미 운영 사업 또한 2020년 사업초기에는 사업중단 비대면 사업 위주로 추진하였으나, 코로나19 장기화로 힘들어하시는 어르신들을 위해 사회적거리두기 기준을 준수한 사업들을 발굴하여 추진함

#### 전체 분석

- ◆ 노인 고충문제로는 '경제적 문제'가 41.1%로 가장 높으며, 그 다음으로 '외로움, 고독의 문제' 28.0%, '건강문제' 13.2% 등의 순으로 나타남.
  - 2018년 대비 '경제적 문제'는 감소한 반면, '외로움, 고독의 문제'는 증가함.

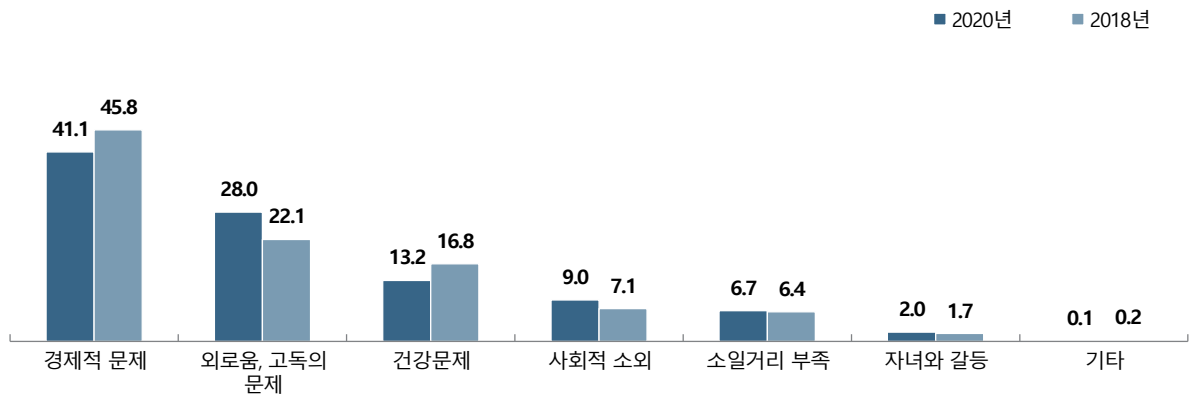

- 또한, 2020년 9988행복나누미사업 수행기관 성과평가를 통해 우수시군의 사례를 타시군에 전파함으로써 향후 감염병 등 사회적 위기상황에 대응한 노인여가활동 추진에 앞장섬

1) 충청북도 사회조사 보고서(2020.12월 발행), 발간등록번호 73-6430000-000223-10



시군 지역사회보장균형발전을 위한 조사연구 사업 강화

- 시군이 주도적인 사회보장사업 운영기반을 마련하기 위해서는 지역간 사회보장 수준의 격차를 정확히 파악하여 사회보장사업을 내실화를 기할 수 있도록 충청북도에서는 위탁기관인 충청북도 종합사회복지센터를 통해 시군별 사회보장 관련 통계, 지역사회보장지표 등 사회보장에 필요한 통계자료를 수집·분석

<p>2020년 충북지역사회보장지표 책자 발간</p>	<p>2020년 통계로 보는 충북복지 책자 발간</p>

- 뿐만 아니라 고령층 감염병 예방행태 조사('20.12월), 충북 노인 마스크 정보격차 조사('20.9월), 코로나19 위기대응에 대한 사회복지종사자 등 전문가 집단의 인식 조사('20.4월) 등 환경변화에 대한 조사·분석

- 충북 도내 복지시설 공간적 분포('20.12월), 사회복지시설 민간위탁 현황 및 개선방안('20.12월) 등 지역 사회복지 여건 조사 분석
- 충북 문화여가활동의 주요 동향('20.7월), 충북도민의 의료서비스에 대한 인식 조사('20.5월), 충북도민 삶의 만족도 조사('20.6월), 충북도민 거주 지역 환경 인식 조사('20.5월) 등 지역 보건 의료, 여가문화, 거주환경 등 사회보장 여건 조사 분석 등을 통해
- 시군이 재정, 인력 등의 부족으로 인해 사회보장에 대한 조사·분석 시행에 어려움을 겪지 않도록 지원하고, 신규사업 발굴 및 사업 전환 등의 기초자료로 활용하여 사회보장 관련 자원의 제공 및 배분, 접근 및 이용에 있어 질적·양적 차이와 이로 인해 나타난 지역 간 복지 및 건강 상태의 결과적 차이를 최소화할 수 있도록 지원하였음

충북행복결혼공제사업

- 한국농촌경제연구원가 온라인으로 개최한 ‘메가트렌드와 농업·농촌의 미래’ 토론회에서 제시한 거대한 시대적 흐름과 이에 대한 농업·농촌의 대응 과제는 ▲저출산·고령화 ▲기후변화·환경문제 ▲세계경제 변화 ▲사회가치관 변화 ▲소비패턴 변화 ▲데이터 기반 경제 ▲지속가능한 에너지 체제로의 전환 등 7가지다.<sup>2)</sup>
- 이중 저출산·고령화 현상은 농촌지역에서 더욱 두드러지게 나타나는 문제이며, 이로 인해 갈수록 농촌인구가 줄어들면서 지방소멸, 농촌 노동력 부족 현상이 심화되고 있어 이대로 농촌이 스러지는 것을 막으려면 새로운 인구를 유입할 수 있는 일자리와 다지역거주 주거환경을 구축해야 한다는 분석이 나오고 있음
- 충청북도 사회조사 보고서에 따르면 도내 거주자 중 자녀와 분거해 사는 경우가 65.8%이며, 2018년 대비 3.3% 증가하였고, 옥천 83.1%, 영동 72.6%, 단양 72.2% 등 농촌지역일수록 평균보다 높게 나타나고 있음<sup>3)</sup>
- 감염병 사태로 인한 글로벌 공급망 변화와 경기 침체 현상도 농업·농촌에 영향을 미치는 상황에서 이러한 현상이 더 강화될 수 있어 지역의 중소기업 미혼 청년근로자와 청년농업인들이 농촌 지역에 안정적으로 정착할 수 있도록 '충북행복결혼공제사업'을 추진하고 있으며, 미혼 청년들의 결혼 유도를 통해 인구감소 문제 대응은 물론 그에 따른 사회문제 해소에도 노력하고 있음

2) 농민신문 2020.12.21. “농촌 저출산·고령화 현상 심화 일자리 창출·청년농 양성 힘써야” 기사 일부 발췌

3) 충청북도 사회조사 보고서(2020.12월 발행), 발간등록번호 73-6430000-000223-10



**전체 분석**

- ◆ 따로 떨어져 있는 자녀의 65.8%가 '충북도 외 타 시·도'에 거주하고 있는 것으로 나타남.
- '충북도 외 타 시·도'에 거주하고 있는 응답은 2018년 대비 3.3%p 증가함.

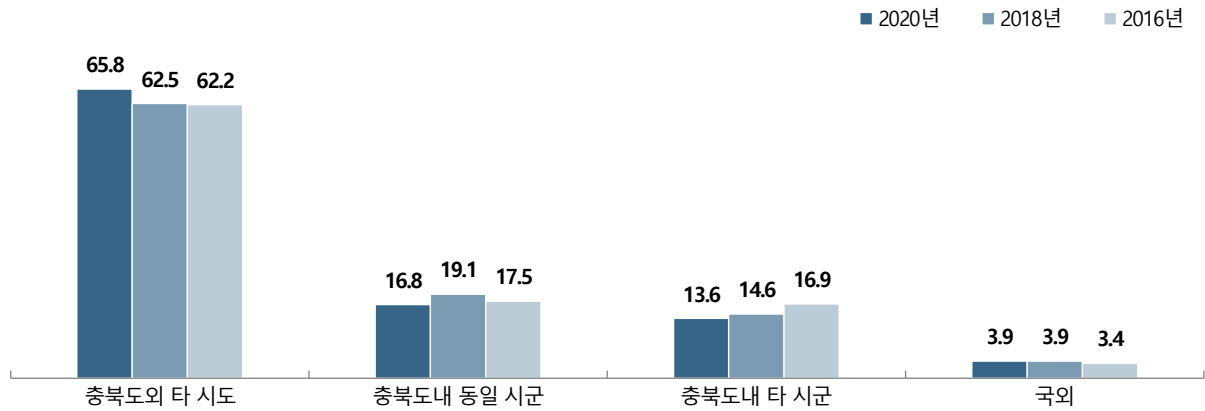

**◆ 분거가족 거주 지역(자녀)**

(단위 : %)

구분	사례수	충북도외 타 시도	충북도내 동일 시군	충북도내 타 시군	국외	
[전 체]	(3341)	65.8	16.8	13.6	3.9	
시군별	청주시	(322)	68.1	19.0	7.7	5.2
	충주시	(383)	65.5	15.3	14.8	4.4
	제천시	(395)	62.3	18.7	16.9	2.1
	보은군	(355)	55.3	14.6	28.2	1.9
	옥천군	(368)	83.1	4.1	10.9	1.9
	영동군	(282)	72.6	11.5	14.0	1.9
	증평군	(244)	52.7	23.7	20.4	3.2
	진천군	(218)	53.6	18.5	23.3	4.7
	괴산군	(274)	44.4	20.1	30.7	4.8
	음성군	(273)	65.0	14.4	18.6	1.9
단양군	(227)	72.2	9.8	17.9	0.0	
성별	남자	(2484)	65.0	16.5	14.9	3.5
	여자	(857)	66.6	17.0	12.1	4.3

## (2) 지자체 선정 우수 사업

### 가. 우수 사업 선정 개요(세부사업 단위)

순위	과제번호	사업명
1순위	2-1	9988 행복 나누미 운영
2순위	7-2	생산적 일손봉사 추진
3순위	8-9	시군 지역사회보장균형발전을 위한 조사연구 사업 강화
4순위	2-4	충북행복결혼공제사업

### 나. 우수 사업 내용(요약)

#### ① 세부사업 2-1. 9988 행복나누미 운영 (1순위)

##### 가) 사업 목적 및 추진근거

- 경로당을 대상으로 맞춤형 여가 프로그램을 제공하는 9988 행복나누미를 운영하여 어르신들의 건강과 여가문화에 대한 욕구를 충족하고 찾아가는 복지 서비스 제공
- 노인들의 사랑방 역할에 국한됐던 경로당 기능을 강화해 65세 이상 어르신을 비롯한 지역주민 누구나 참여할 수 있는 프로그램 중심의 개방형 경로당으로 변화

##### 나) 사업 변경내용 및 취지 : 해당없음

##### 다) 사업 추진 근거

- 노인복지법 제37조제4항  
국가 또는 지방자치단체는 경로당의 활성화를 위하여 지역별·기능별 특성을 갖춘 표준모델 및 프로그램 개발·보급

**라) 사업 개요**

- 사업 기간 : 2020년도 1월 ~ 2020년도 12월
- 사업 대상 및 인원 : 행복나누미 사업 신청 경로당 3,383개소
- 사업 내용 : 9988 행복나누미 활용 경로당 맞춤형 여가프로그램 제공
  - 심한 우울감 호소 어르신 식사대접(증평균)
    - 전화상담을 통해 코로나19 장기화로 인해 심한 우울감과 외로움을 호소하는 어르신들을 강사별로 1명씩 식사를 하며 말벗, 상담 등을 통해 우울감 해소 노력
  - 들썩들썩 돛자리 경로당 운영(증평균)
    - 경로당 휴관 장기화로 갈 곳이 없어 무료함을 느끼시는 어르신들을 위해 9988 행복나누미 강사가 직접 마을로 찾아가 야외에서 사회적 거리두기 지침을 준수하며 진행할 수 있는 건강요가, 체조, 율동 등을 통해 어르신들에게 웃음과 활력 선사
  - 경로당 순회 방역관리 및 안전교육 시행(진천군)
    - 9988 행복나누미 강사들이 경로당 재개방을 위해 경로당 관리 및 코로나19 예방을 위한 순회교육 추진하고, 방역활동 지원, 코로나 블루 등 어르신들이 애로 사항 청취 및 상담활동 진행
  - 9988행복나누미 원예사업 프로젝트
    - 경로당이 휴관함에 따라 어르신들의 무료함과 심신 치유에 도움을 주기 위해 식물을 키우며 반려식물에 애착을 갖고 정서적 안정감과 집중력 향상을 비롯해 치매 예방 효과를 주기위해 전화상담과 더불어 원예사업 프로젝트 추진

※ 2020년 9988행복나누미사업 수행기관 성과평가 추진

- 3개 우수 시군 표창 및 우수사례 전파를 통해 사업 활성화 도모

참여기관		기관별 역할	민관협력 및 주민참여 방법
지자체	도, 시·군	운영체계구축 및 협의	- 프로그램 개발 · 운영 협의 [경로당 활성화 지원협의체]를 구성 · 운영하여 지역사회 내 자원을 효과적으로 동원하고 연계 운영할 수 있도록 경로당 혁신기반 구축 - 노인회(경로당 회장), 9988 행복나누미, 시 · 군공무원 의견 청취
민간기관	생활체육회	지역사회와 유관기관과 연계하여 프로그램 제공	
	국민건강보험공단		
	경로당광역지원센터	경로당프로그램 발굴 및 사업 관리	
	지역주민	9988행복나누미 프로그램 참여	

마) 사업 모니터링

주체	방법 및 내용	횟수	시기
충청북도 노인장애인과 노인복지팀, 충북종합사회복지센터	이행평가 : 코로나19에 따른 경로당 휴관으로 방역관리 지원 및 유선 비대면 상담 서비스 추진으로 사업추진 실적 전반적으로 양호함	2회	'20. 7월, 8월
	결과평가 : 프로그램 개발을 통하여 부녀회, 청년회, 아동 등 이용 개방 필요	3회	'20.12월, '21.2월
	반영결과 : 2020년 9988행복나눔사업 수행기관 성과평가를 통해 우수 시군 표창 및 우수사례 전파를 통해 프로그램 등 사업 활성화 도모		

바) 사업 성과

- 성과목표 달성도

성과지표	목표수준			측정방법		
	목표치 (A)	실적 (B)	달성률 (B/A)	지표산식	자료원	자료수집방법
9988행복나눔미 프로그램 보급률	82%	82%	100%	(당해년도 이용경로당 수 /전체경로당 수)×100	행복나눔미 결과보고서	시군 및 수행 기관 보고서

- 예산 집행 실적

'20년도 예산(A)	'20년도 집행(B)	집행률(B/A)
6,261	6,261	100%

- 주요 사업 효과

구분	세부 내용	비고
주민 복지체감도 향상	어르신 치매 등 사전예방 활동으로 질병 치료 및 관리비용 절감 및 소외지역 어르신들의 문화, 여가 향유 욕구 충족은 물론 코로나19 장기화로 경로당활동 및 프로그램 중단 등에 대응할 수 있는 우수사례 등을 발굴하여 미추진 되고 있는 시군에 전파하여 감염병 주기 단축 등에 대비	

사) 향후 개선방안

- 코로나19 등 감염병 확산에 따라 경로당 운영중단 시, 어르신들을 대상으로 비대면 서비스, 우울감 개선 및 예방 프로그램 발굴 확대 필요
- 수행기관 성과평가를 통해 발굴된 우수사례 등을 전파하고, 지속적인 성과평가를 통해 시군의 우수사례들이 타지역으로 전파될 수 있도록 조치

## 증평군, 9988행복나누미 '들썩들썩 돛자리 경로당 운영

최 순혜철 | 2020.10.13 11:20



(사)대한노인회 증평군지회가 12일 9988행복나누미 '들썩들썩 돛자리 경로당'을 운영해 큰 호응을 얻었다.

9988행복나누미 '들썩들썩 돛자리 경로당'은 코로나19로 경로당 휴관이 장기화됨에 따라 갈 곳이 없이 무료함을 느끼고 있는 어르신들을 위로하고자 마련된 프로그램이다.

강사가 직접 마을로 찾아가 야외에서 레크리에이션, 실버체조 등 여가프로그램을 진행하며 어르신들의 일상에 활력을 주고 있다.

군은 22일까지 '들썩들썩 돛자리 경로당'을 4회에 걸쳐 시범 운영하며, 내년도 사업계획에 반영해 지속적으로 추진할 계획이다.

9988행복나누미사업은 경로당 이용 노인들을 대상으로 건강체조, 노래교실, 웃음치트 등 건강 및 여가프로그램을 진행하는 사업으로, 지난 3월 경로당 휴관 이후 전화 상담을 통해 노인들의 안부를 확인하는 것으로 대체해왔다.

## 충주지역 9988행복나누미 원예사업 프로젝트 시행

A. 홍우성 | 2020.06.23 21:50

「-경로당 앞마당에 '행복의 꽃' 피었습니다-」



〔동양일보 윤규상 기자〕(사)대한노인회 충주시지회가 코로나19로 경로당이 휴관함에 따라 어르신들의 무료함과 심신 자유에 도움을 주기 위해 9988행복나누미 원예사업 프로젝트를 시행한다.

이 사업은 코로나19 감염 불안과 외출 자제 등으로 스트레스를 받는 어르신들이 식물을 키우며 반라식물에 애착을 갖고 정서적 안정감과 집중력 향상을 비롯해 지체 예방 효과를 주기 위해 추진된다.

앞서 시는 9988행복나누미들이 전화상담을 통해 외로움과 무료함을 느끼는 경로당 80곳을 선정해 메리골드 등 4개 품종 꽃모종 470여 종을 배부했다.

9988행복나누미사업은 지체 경로당 432곳을 대상으로 나누미들이 주 1회 1시간씩 경로당을 방문해 모듬지료와 요가, 건강체조, 실버 레크리에이션 등 다양한 프로그램을 진행하고 있다.

## 대한노인회 충주 흥덕청원구지회 9988행복나누미, 복지사각지대 어르신 상담

최 이수연 기자 | 2020.12.21 16:40



〔백세시대=이수연 기자〕대한노인회 충북 충주시 흥덕청원구지회(지회장 이병생)는 지속되는 경로당 폐쇄조치에 따라 9988행복나누미 강사들이 해왔던 경로당 프로그램 진행이 중단되면서 3월부터 12월까지 1:1 비대면 전화상담 활동을 진행하고 있다고 밝혔다.

② 세부사업 7-2. 생산적 일손봉사 추진 (2순위)

가) 사업 목적 및 추진근거

- 인력난에 어려움을 겪는 농촌지역과 중소기업에 일손을 나누고, 유휴인력을 일 자리에 참여시킴으로써 건전한 생활공동체의 활력을 도모하고 지역경제 활성화에 기여
- 도시민의 일손 나눔을 통해 일자리 창출을 위한 기반 조성과 도민의 삶의 질을 향상시키는 토대 마련
- 참여자에게는 여가형 일자리를 제공하고 사회적으로는 공유경제·나눔경제·상생경제를 실현

나) 사업 변경내용 및 취지 : 해당없음

다) 사업 추진 근거 : 충청북도 생산적 일손봉사 지원조례

라) 사업 개요

- 사업 기간: 2020년 1월 ~ 2020년 12월
- 사업 대상 및 인원(선정기준 포함)  
일손봉사 참여의지가 있는 사람 140,000명, 일손지원이 필요한 농가·기업
- 사업 내용(급여·서비스)
  - 유휴인력 일자리 제공 및 농가·기업 부족한 인력 제공  
유휴인력 등을 일손이 부족한 농가·기업에 연결 지원하여 유휴인력에 대한 소득 창출은 물론 농가·기업에 일자리 제공으로 경제활성화 도모
  - (시군) 1일 4시간 2만원 \* 도비 50%, 시군비 50%
- 사업 추진체계

참여기관		기관별 역할	민관협력 및 주민참여 방법
지자체	충청북도	생산적 일손봉사 지원사업 총괄	- 일손봉사 협약 연결 - 일손봉사 참여 홍보
	시군	생산적 일손봉사 운영 주관	- 일손봉사 참여 - 1사 1일손봉사 협약
민간기관	자원봉사센터	생산적 일손봉사 운영 주관	- 생산적 일손봉사 상해보험 도 일괄 가입(행정력 절감)
	농가, 중소기업	수요처 제공	- 생산적 일손봉사 발대식 및 대상 시상 (사기진작·격려, 우수 사례 공유·확산)



마) 사업 모니터링

주체	방법 및 내용	횟수	시기
충청북도 일자리정책과 생산적일자리팀, 충북종합사회복지센터	이행평가 : 시·군 담당자와 교류를 통해 일손봉사가 꼭 필요한 농가나 중소기업을 발굴하여 적시 배치 필요	2회	'20. 7월, 8월
	결과평가 : 2016년 전국 최초로 도입한 생산적 일손봉사가 코로나19로 인해 외국인 근로자들의 입국이 막혀 필요한 일손 현장에 큰 도움이 되고 있음	3회	'20.12월, '21.2월
	반영결과 : 사업추진체계를 이원화하지 않고, 민간중심으로 전환하여 참여기관·단체, 농가·중소기업 발굴 확대 도모		

바) 사업 성과

- 성과목표 달성도

성과지표	목표수준			측정방법		
	목표치 (A)	실적 (B)	달성률 (B/A)	지표산식	자료원	자료수집방법
생산적 일손봉사 참여인원	140,000	175,716	125.5%	생산적 일손봉사 참여 인원	생산적 일손봉사 참여 실적 보고	시군 및 수행기관 실적 보고



- 예산 집행 실적

'20년도 예산(A)	'20년도 집행(B)	집행률(B/A)
3,795백만원	3,795백만원	100%

- 주요 사업 효과

구분	세부 내용	비고
일자리에 대한 지역사회 인식 변화, 주민의 사회보장(일자리) 체감도 향상	<ul style="list-style-type: none"> <li>- 도시 등의 유희인력을 부가가치를 생산하는 생산적인 일에 투입하여 농가와 중소기업의 심각한 인력난 해소 효과 거양</li> <li>- 여가형 일자리제공, 공유경제·나눔경제·상생경제 실현 효과</li> <li>- (참 여 자) 봉사의 보람 + 실비기부</li> <li>- (농가·기업) 인력난해소 + 정규직 채용기회 제공 등 '일자리-봉사-나눔'의 선순환 효과 발생</li> </ul> ⇨①용돈 ②건강 ③봉사 ④지역경제활성화에 기여하는 1석 4조 사업	



**이낙연 "충북 생산적일손들기 전국 확산돼야"**

이낙연 위원장은 2020년 11월 13일 충북 충주에서 열린 '2020년 11월 13일 충북 생산적일손들기 전국 확산을 위한 기자간담회'에서 이같이 밝혔다. 이 위원장은 이날 "충북 생산적일손들기 사업이 전국으로 확산돼야 한다"고 강조했다. 그는 "충북 생산적일손들기 사업이 전국으로 확산돼야 한다"고 강조했다. 그는 "충북 생산적일손들기 사업이 전국으로 확산돼야 한다"고 강조했다.



**충북도 생산적 일손봉사 '국민공감 우수사례' 선정**

충북도가 2020년 11월 13일 '국민공감 우수사례'를 선정했다. 선정된 우수사례는 '충북 생산적일손들기 사업'이다. 이 사업은 도시 인력난을 해소하고 농가·기업의 인력난을 해소하는 데 목적이 있다.

**민중당 코로나극복위원회 이낙연 위원장 극찬**  
 (외국인 노동자 귀국한 후 노동력이 크게 부족해진 충북도가 시행하고 있는 생산적 일손봉사 큰 도움 이낙연 위원장은 전국 확산시킬 필요가 있다고 강조)

**행안부 국민공감 우수사례 선정**  
 (행정안전부 주관으로 국민 합동평가단 103명이 지방정부에서 제출된 정책을 의미와 효과성 등을 정성적으로 평가하며 2020년에는 '생산적 일손봉사' 선정)



### 충북일보

2020년 04월 14일 (화)  
12면 11면

## '충북형일자리' 인력난 해소 도움

**생산적 일자리사업 역할 특색**    단축근로, 지역경제 활성화에 도움이 된다.    한 해에 10만여명(2019년 기준)을 고용하는 생산적 일자리사업의 역할이 더욱 커지고 있다.    특히 청년층의 취업률 향상을 위한 노력도 집중되고 있다.

**농업·농촌지역에 특화된 지원**    농업·농촌지역에 특화된 지원이 강화되고 있다.    특히 청년층의 취업률 향상을 위한 노력도 집중되고 있다.

**국가사업 확대 진행 추진도**    국가사업 확대를 위한 추진도 강화되고 있다.    특히 청년층의 취업률 향상을 위한 노력도 집중되고 있다.

### 大田日報

2020년 04월 14일 (화)  
12면 11면

## 충북도 생산적 일손봉사 재조명

**농가·중소기업 등 인력·경영상태 개선 효과**    농가·중소기업 등 인력·경영상태 개선 효과가 나타나고 있다.    특히 청년층의 취업률 향상을 위한 노력도 집중되고 있다.

**지역·농촌지역에 특화된 지원**    지역·농촌지역에 특화된 지원이 강화되고 있다.    특히 청년층의 취업률 향상을 위한 노력도 집중되고 있다.

**국가사업 확대 진행 추진도**    국가사업 확대를 위한 추진도 강화되고 있다.    특히 청년층의 취업률 향상을 위한 노력도 집중되고 있다.

### 생산적 일자리사업 역할 특색

(코로나19 여파에 따른 농가와 중소기업의 인력난 해소에 기여하며 제 역할을 특독히 함. 인력난 해소는 물론 지역경제 회복 성과가 높다고 평가)

### 생산적 일손봉사 재조명\*

(지역의 새로운 성장기제로서의 역할 수행)  
\*포스트 코로나 시대, 생산적 일손봉사의 재조명 (2020. 10. 재단법인 충북연구원)

### 서울신문

2020년 04월 07일 (화)  
12면 11면

## “일손 부족 농가 돕자”... 가뭄에 단비 된 충북 ‘생산적 일자리사업’

1. [A] [B] [C]

1. [A] [B] [C]

1. [A] [B] [C]

### 충북연구원

2020년 04월 07일 (화)  
12면 11면

## 충북 '생산적 일자리사업' 성과

충북연구원 등 관련 기관은 코로나19 여파에 따른 농가와 중소기업의 인력난 해소에 기여하며 제 역할을 특독히 함. 인력난 해소는 물론 지역경제 회복 성과가 높다고 평가

2020년 충북 생산적 일자리사업 추진 계획	
추진기간	2020년 4월 14일 ~ 12월 31일
추진지역	충북 전역
추진대상	농가·중소기업 등 인력·경영상태 개선 대상
추진내용	일손봉사, 취업지원, 직업훈련 등
추진예산	예산액 100억 원
추진효과	일손봉사 10만 명, 취업지원 10만 명, 직업훈련 10만 명

③ 세부사업 8-9. 시군 지역사회보장균형발전을 위한 조사연구 사업 강화 (3순위)

가) 사업 목적 및 추진근거

- 시군에서 재정, 인력 등의 부족으로 인해 사회보장에 대한 조사·분석이 시행되기에는 어려움에 따라 도의 수탁기관을 통해 다양한 조사·분석자료를 제공하여 시군에서 신규사업 발굴 및 사업 전환 등의 기초자료로 활용 될 수 있도록 지원
- 사회보장 관련 자원의 제공 및 배분, 접근 및 이용에 있어서의 질적·양적 차이와 이로 인해 나타난 지역 간 복지 및 건강 상태의 결과적 차이를 최소화할 수 있는 계기 마련

나) 사업 변경내용 및 취지 : 해당없음

다) 사업 추진 근거

- 「사회보장급여의 이용·제공 및 수급권자 발굴에 관한 법률」제45조의 규정에 따라 시군 간 사회보장 격차 해소를 위한 구체적 실현 방안 마련

라) 사업 개요

- 사업 기간: 2020년 1월 ~ 2020년 12월
- 사업 대상 및 인원(선정기준 포함):
  - 시군 균형발전 지원을 위한 연구조사를 실시하여 정보 제공
- 사업 내용(급여·서비스)
  - 지역사회보장지표(10개 영역 206개 지표) 조사, 통계로 보는 충북복지 등 조사·연구 연 2회 이상 실시하여 시군에 제공
  - 환경변화에 대한 조사 분석
    - 고령층 감염병 예방행태 조사('20.12월), 충북 노인 마스크 정보격차 조사('20.9월)
    - 코로나19 위기대응에 대한 사회복지종사자 등 전문가 집단의 인식 조사('20.4월)
  - 지역 사회복지 여건 조사 분석
    - 충북 도내 복지시설 공간적 분포('20.12월)
    - 사회복지시설 민간위탁 현황 및 개선방안('20.12월)
    - 통계로 보는 충북복지('20.10월), 충북지역사회보장지표('20.9월)

- 지역 보건의료, 여가문화, 거주환경 등 사회보장 여건 조사 분석
  - 충북 문화여가활동의 주요 동향('20.7월)
  - 충북도민의 의료서비스에 대한 인식 조사('20.5월)
  - 충북도민 삶의 만족도 조사('20.6월)
  - 충북도민 거주 지역 환경 인식 조사('20.5월) 등

- 사업 추진체계

참여기관		기관별 역할	민관협력 및 주민참여 방법
지자체	도(복지정책과)	• 행·재정 지원	- 공동연구 - 지역사회보장지표 공동관리 - 시군 격차 현황분석 - 주민의견수렴 실시
민간기관	종합사회복지센터	• 격차해소를 위한 현황분석 • 충북사회보장지표관리-온라인구축	
	도내 대학(학계전문가)	• 조사·연구 관련 자문	
	민간기관·단체(전문가 등)	• 사회보장 조사 관련 패널 참여 • 조사·연구 관련 의견 제시	

마) 사업 모니터링

주체	방법 및 내용	횟수	시기
충북도청 복지정책과 복지보훈팀, 충북종합사회복지센터	이행평가 : 시군 지역사회보장균형발전을 위한 연구조사 1건 완료, 민간위탁 현황 및 대책마련, 사회복지자원 공간분석 연구 조사 추진 예정	2회	'20. 7월, 8월
	결과평가 : 시군 지역사회보장균형발전을 위한 연구조사를 지속 지원할 수 있도록 연구조사 자료를 활용하는 시군 공무원 또는 민간기관 담당자들의 활용도나 만족도 조사를 통해 연구조사를 개선해 나가면 더욱 좋을 것으로 판단됨	3회	'20.12월, '21.2월
	반영결과 : 성과의 변화를 명확히 하고자 2021년 성과지표를 만족도로 변경		

바) 사업 성과

- 성과목표 달성도

성과지표	목표수준			측정방법		
	목표치 (A)	실적 (B)	달성률 (B/A)	지표산식	자료원	자료수집방법
완료 연구수	1건	10건	1,000%	완료된 연구 수 합	연구조사보고서	종합사회복지센터 실적 보고

- 예산 집행 실적

'20년도 예산(A)	'20년도 집행(B)	집행률(B/A)
30백만원	30백만원	100%

- 주요 사업 효과

구분	세부 내용	비고
정책효과 발생 (지역사회변화)	다양한 사회보장 조사·연구 자료를 시군에 제공함으로써 신규사업 발굴 및 사업 전환 등의 기초자료로 활용하여 사회보장 관련 자원의 제공 및 배분, 접근 및 이용에 있어서 질적·양적 차이와 이로 인해 나타난 지역 간 복지 및 건강 상태의 결과적 차이를 최소화할 수 있는 계기 마련	

사) 향후 개선방안

- 도내 사회보장 관련한 다양한 조사·분석 등의 자료를 제공하고 있으나, 제공된 자료 활용에 대한 효과 및 만족도 측정을 통해 조사·연구에 대한
- 사업추진의 효과성을 명확히 하기 위해 시군 지역사회보장관련 조사연구에 대한 활용 만족도 조사 필요(2021년 목표 및 측정산식 변경)

1매일	충청북도종합사회복지센터, '2020 통계로 보는 충북복지'	중부매일	충청북도종합사회복지센터, '2020 통계로 보는 충북복지' 발간
<p>[ 중부매일 이지호 기자 ] 충청북도종합사회복지센터(센터장 이화정)는 통계를 통해 충북의 사회보장 수과 변화를 한눈에 볼 수 있는 '2020 통계로 보는 충북복지'를 발간했다.</p> <p>'2020 통계로 보는 충북복지'는 가족, 아동, 청소년, 노인, 장애인 등 생애주기와 근로, 소득보장, 고용, 안전 등 도민들의 생활과 밀접한 정책영역별로 구분해 총 8개 영역, 92개의 지표로 구성됐다.</p> <p>정부에서 제공하는 사회보장 관련 통계들이 대부분 전국 또는 시도별로 통계가 제공되고 있어 시군별 격차 파악이나 추이를 확인하는 데 어려움이 있어 충청북도사회복지센터에서는 도와 시군의 지역사회보장계획 수립과 시군 간 격차 분석에 도움을 주고자 2016년부터 '통계로 보는 충북복지'를 발간해오고 있다.</p> <p>이번에 발간된 '2020 통계로 보는 충북복지'는 충북복지넷 홈페이지(www.043w.or.kr)를 통해 제공되고 있으며, 앞으로 도와 시군의 지역사회보장계획 2021년 연차별 시행계획 수립에 활용될 예정이다.</p> <p>이화정 센터장은 "2020 통계로 보는 충북복지의 통계자료들을 기반으로 도민이 체감할 수 있는 사회보장 혜택이 마련될 수 있도록 충청북도와 함께 노력할 것"이라며 "더 다양한 정보들을 도민들에게 제공할 수 있도록 최선을 다하겠다"고 밝혔다.</p>		<p>[ 중부매일 이지호 기자 ] 충청북도종합사회복지센터(센터장 이화정)는 통계를 통해 충북의 사회보장 수과 변화를 한눈에 볼 수 있는 '2020 통계로 보는 충북복지'를 발간했다.</p> <p>'2020 통계로 보는 충북복지'는 가족, 아동, 청소년, 노인, 장애인 등 생애주기와 근로, 소득보장, 고용, 안전 등 도민들의 생활과 밀접한 정책영역별로 구분해 총 8개 영역, 92개의 지표로 구성됐다.</p> <p>정부에서 제공하는 사회보장 관련 통계들이 대부분 전국 또는 시도별로 통계가 제공되고 있어 시군별 격차 분석이나 추이를 확인하는 데 어려움이 있어 충청북도사회복지센터에서는 도와 시군의 지역사회보장계획 수립과 시군 간 격차 분석에 도움을 주고자 2016년부터 '통계로 보는 충북복지'를 발간해오고 있다.</p> <p>이번에 발간된 '2020 통계로 보는 충북복지'는 충북복지넷 홈페이지(www.043w.or.kr)를 통해 제공되고 있으며, 앞으로 도와 시군의 지역사회보장계획 2021년 연차별 시행계획 수립에 활용될 예정이다.</p> <p>이화정 센터장은 "2020 통계로 보는 충북복지의 통계자료들을 기반으로 도민이 체감할 수 있는 사회보장 혜택이 마련될 수 있도록 충청북도와 함께 노력할 것"이라며 "더 다양한 정보들을 도민들에게 제공할 수 있도록 최선을 다하겠다"고 밝혔다.</p>	



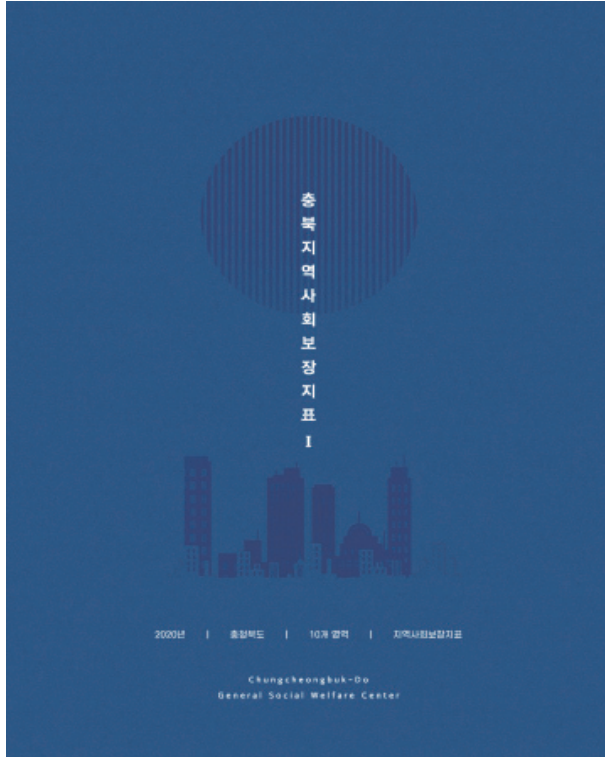

2020년 충북지역사회보장지표 책자 발간



2020년 통계로 보는 충북복지 책자 발간

④ 세부사업 2-4. 충북행복결혼공제사업 (4순위)

가) 사업 목적 및 추진근거

- 최근 경제적 이유로 청년층의 결혼 포기 및 만혼현상이 저출생의 주된 요인으로 제기됨에 따라 결혼유도를 통한 출생을 제고
- 대기업·공기업 선호현상으로 고용환경이 열악한 중소기업 만성적 일손 부족에 따른 청년근로자 장기근로 유도
- 청년농업인 확대 시행으로 농촌거주 및 농업종사 기피하는 청년농업인 복지향상 및 젊은 농촌 조성

나) 사업 변경내용 및 취지 : 해당없음

다) 사업 추진 근거

- 충청북도 인구정책 기본 조례 제3조, 제8조
- 충청북도 청년 기본 조례 제4조, 제14조

라) 사업 개요

- 사업 기간: 2020년 1월 ~ 2020년 12월
- 사업 대상 및 인원(선정기준 포함)
  - 도내 중소기업 미혼 청년근로자 및 청년농업인(만18세~40세)
  - 총 1,000명 ('18년 400명, '19년 300명, '20년 300명)
- 사업 내용(급여·서비스)
  - 중소기업 미혼 청년근로자 및 청년농업인이 매월 일정액을 5년간 적립하면 도시군, 기업에서 매칭적립, 기간 내 본인 결혼 및 근속 시 만기 후 목돈 지급
  - 근로자 : 월 80만원 적립(도·시군 30, 기업 20, 근로자 30)  
 월 80만원 적립(국 18, 도·시군 22, 기업 10, 근로자 30)
  - 농업인 : 월 60만원 적립(도·시군 30, 농업인 30)
- 사업 추진체계
  - 수행기관 : 11개 시군, NH농협중앙회 충북본부(충북도금고)
  - 수행절차 : 공고(시군)→참여자 모집(시군, 연중 수시)→참여 심사(도·시군, 중소벤처기업진흥공단)→참여자 선정(도·시군)→적립(도·시군, 농협, 중소벤처기업진흥공단)

참여기관		기관별 역할	민관협력 및 주민참여 방법
지자체	도	계획수립, 예산 지원 및 정산	- 참여 신청 접수 - 결혼공제 적립
	시군	모집공고 및 신청접수	
민간기관	중소벤처기업진흥공단	근속 적립금 관리	
	NH농협은행	결혼적립금 관리	

### 마) 사업 모니터링

주체	방법 및 내용	횟수	시기
충청북도 청년정책담당관 청년일자리팀, 충북종합사회복지센터	이행평가 : 청년 농업인 확대 시행을 통해 청년농업인 복지향상 및 젊은 농촌을 조성하고자 하나 농업인 참여가 저조함	2회	'20. 7월, 8월
	결과평가 : 참여자 중 중도해지율을 낮추고 홍보를 통하여 신규참여자 확대 필요	3회	'20.12월, '21.2월
	반영결과 : NH농협은행 충북영업본부, 충북지역개발회와 업무협약을 통해 사업 확대·홍보 노력 및 행복결혼공제 청년농업인 결혼축하금 100만원 지급 등을 통해 청년농업인 가입 확대 노력		

### 바) 사업 성과

#### - 성과목표 달성도

성과지표	목표수준			측정방법		
	목표치 (A)	실적 (B)	달성률 (B/A)	지표산식	자료원	자료수집방법
참여자 수 (가입신청)	1,000명	1,015명	101%	참여자수의 합	수행기관 보고서	시군, 수행기관 정산 및 실적보고

#### - 예산 집행 실적

'20년도 예산(A)	'20년도 집행(B)	집행률 (B/A)
8,720백만원	8,720백만원	100%

- 주요 사업 효과

구분	세부 내용	비고
정책효과 발생 (지역사회변화)	<ul style="list-style-type: none"> <li>- 청년 결혼자금 마련을 도와 경제적 어려움에 따른 결혼기피 문제를 해소하고, 결혼장려를 통한 출산율 제고 및 인구증가에 기여</li> <li>- 청년근로자 지역기업 장기근속을 유도하여 청년층 유출을 방지하고, 지역 정착 촉진</li> </ul>	

사) 향후 개선방안

 <p><b>충북연보</b> 2022년 1월 30일 102면 102면 102면</p> <p>충북행복결혼공제 청년농업인 결혼축하금 100만원 전달</p> <p>충북도는 지난 3월 충북지역 농업에서 종북행복결혼공제에 가입한 청년농업인 100명(남성 50명, 여성 50명)에게 결혼축하금을 전달했다.</p> <p>충북도와 지역농협은, 충북지역 농업에 종사하는 청년(20대) 근로자에게 취업금과 청년 농업인들 위해 종북행복결혼공제 가입을 위한 상담을 실시했다.</p> <p>앞에 따라 공제가입 기간 동안 결혼한 청년농업인에게는 결혼축하금 100만 원의 추가금 지원한다.</p> <p>이같은 농정의 추진으로 지역내 청년 농업인들 결혼을 위한 지원금도 100만 원 이상으로 늘었다.</p> <p>충북행복결혼공제에 가입한 청년농업인에게는 결혼축하금을 전달하고 있다.</p> <p>충북도는 청년농업인 및 청년농업인에게 결혼축하금을 전달하고 있다.</p> <p>충북도는 청년농업인 및 청년농업인에게 결혼축하금을 전달하고 있다.</p>	 <p><b>국민일보</b> 2022년 1월 30일 102면 102면 102면</p> <p>"5년간 1800만원 부으면 결혼자금 5000만원으로 돌려줘요"</p> <p>충북도가 청년 농업인들에게 결혼축하금을 지원하고 있다.</p> <p>충북도는 청년농업인들에게 결혼축하금을 지원하고 있다.</p> <p>충북도는 청년농업인들에게 결혼축하금을 지원하고 있다.</p>
<p><b>충북행복결혼공제 청년농업인 5명에게 결혼축하금 (1인 100만원) 전달</b></p>	<p><b>충북행복결혼공제 참여자 모집</b></p>
 <p><b>충북행복결혼공제 '순풍'... 1015명 달성</b></p> <p>충북도는 2018년 300명 초과 달성 - 2022년까지 1000명으로 확대</p> <p>충북도는 2018년 300명 초과 달성 - 2022년까지 1000명으로 확대</p> <p>충북도는 2018년 300명 초과 달성 - 2022년까지 1000명으로 확대</p>	 <p><b>청년 도우미 '행복결혼공제' 인기</b></p> <p>충북도는 청년농업인들에게 결혼축하금을 지원하고 있다.</p> <p>충북도는 청년농업인들에게 결혼축하금을 지원하고 있다.</p> <p>충북도는 청년농업인들에게 결혼축하금을 지원하고 있다.</p>
<p><b>충북행복결혼공제('18년~'20년)목표1,000명 실적 1,015명 달성</b></p>	<p><b>충북행복결혼공제 1,000명 돌파 방송보도</b></p>



## 03 재정 집행 실적

### 3) 재정 집행 실적

- 2020년 충청북도가 장애, 질병, 빈곤 및 사망 등의 사회적 위험으로부터 도민을 보호하고, 삶의 질 향상시키는 데 필요한 공공부조, 사회복지서비스 등 사회보장을 위하여 사회복지, 교육, 보건, 문화·관광 등에 투여한 재정규모는 3조 6,389억원임
  - 사회보장분야의 재정배분 방향은
    - (복 지) 생애 주기별 맞춤형 결혼·출산 지원을 위한 투자 강화, 노후소득 지원, 노인일자리 확대 등 여유롭고 건강한 노후생활 지원 확대
    - (일자리) 취업 취약계층별 맞춤형 일자리를 확대하고, 국민취업지원제도 도입·사회보험 적용범위 확대 등 고용안전망 확충
    - (교육) 학령인구 감소, 비대면 교육수요 증가 등 교육환경 변화를 고려하여 맞춤형 지원을 강화하고 전연령대 차별없는 교육기회 보장
    - (환경) 기후변화 및 환경위기에 대응하여 온실가스 감축, 친환경차 보급 등 그린뉴딜 집중 투자 및 환경산업 기반 조성
    - (문화·체육·관광) 콘텐츠산업 육성 및 관광인프라 구축을 중점 지원하고, 국민들의 기초 문화·체육생활기반 확대
- 등을 통해 촘촘한 고용·사회안전망을 구축하고, 인구구조 변화에 대비한 저출산·고령화 대응 투자를 강화하고자 하였음

〈 충청북도 2020년 사회보장 분야 예산 현황 〉

--

〈 충청북도 2020년 사회보장 분야 예산 현황 〉

(단위: 원, %)

구 분		예산현액	구성비	지출액	집행율	비고
총 계		3,638,914,505	100	3,551,429,936	97.6	
050	교육	260,673,569	7.16	260,673,068	100.0	
	051 유아 및 초중등교육	237,678,482	6.53	237,678,482	100.0	
	052 고등교육	22,118,107	0.61	22,117,606	100.0	
	053 평생·직업교육	876,980	0.02	876,980	100.0	
060	문화 및 관광	230,630,627	6.34	219,912,517	95.4	
	061 문화예술	55,368,468	1.52	51,561,098	93.1	
	062 관광	35,806,835	0.98	30,015,746	83.8	
	063 체육	99,623,915	2.74	98,504,299	98.9	
	064 문화재	39,831,409	1.09	39,831,374	100.0	
070	환경	380,102,560	10.45	343,020,631	90.2	
	071 상하수도·수질	234,741,393	6.45	213,008,989	90.7	
	072 폐기물	21,404,601	0.59	21,175,796	98.9	
	073 대기	104,332,714	2.87	96,447,333	92.4	
	074 자연	19,623,852	0.54	12,388,513	63.1	
080	사회복지	2,637,828,543	72.49	2,600,761,426	98.6	
	081 기초생활보장	595,733,562	16.37	597,797,414	100.3	
	082 취약계층지원	741,072,989	20.37	740,294,670	99.9	
	084 보육·가족및여성	397,785,475	10.93	397,026,105	99.8	
	085 노인·청소년	651,377,948	17.90	650,998,074	99.9	
	086 노동	100,103,850	2.75	97,100,416	97.0	
	087 보훈	3,074,604	0.08	3,000,633	97.6	
	088 주택	148,680,115	4.09	114,544,114	77.0	
090	보건	129,679,206	3.56	127,062,294	98.0	
	091 보건의료	124,465,077	3.42	122,893,019	98.7	
	093 식품의약품안전	5,214,129	0.14	4,169,275	80.0	

- 충북의 사회보장 분야 예산 중 취약계층지원(7,410원), 노인·청소년(6,513억원), 기초생활보장(5,957억원) 등 사회복지분야가 차지하는 비중이 가장 높으며, 환경, 교육, 문화·관광, 보건 순으로 나타남
- 2020년 지역사회보장계획에 따른 추진전략별 예산편성 현황을 살펴보면,

유니버설 디자인을 통한 사회통합형 주거·환경에 대한 예산편성이 41,351백만원으로 28.6%를 차지하고 있으며, 그 다음으로는 공공의료 및 문화 SOC확충을 통한 건강·문화 보장에 대한 예산편성이 23,246백만 원으로 16.1%를 차지하고 있음

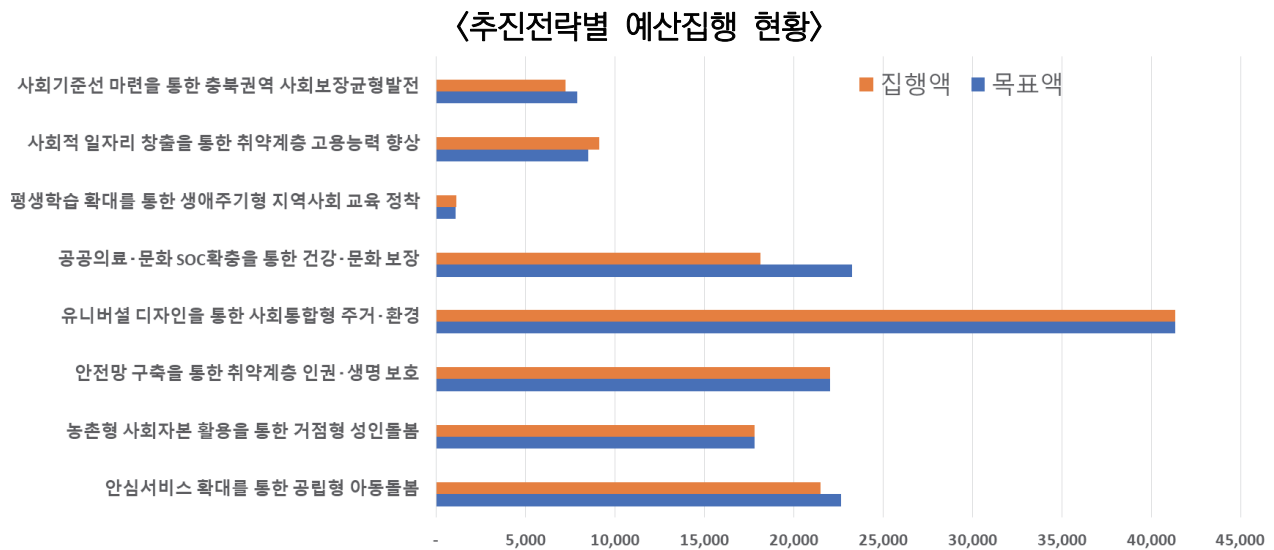

추진전략별 예산 집행 현황을 살펴 보면, 예산 편성(계획) 대비 집행은 추진전략별로 95.7%이상 집행하였으며, 2020년 사회보장분야 총예산 대비 집행율은 97.6%로 계획 대비 원활하게 예산이 집행된 것으로 판단됨

## 04 행정 개선 실적

### (1) 지역사회보장 전달체계의 조직과 운영 개선 실적

#### 〈공공분야〉

- 충청북도는 2020년에 코로나19 등 감염병 대응과 미세먼지 등 환경문제 개선을 위하여 충청북도 공무원 정원 조례(입법예고 2020.11.18.), 충청북도 공무원 정원 규칙(입법예고 2020.12.11.) 개정을 통해 감염병관리과, 감염병검사와, 미세먼지분석과 등 조직을 신설하였으며,
- 충청북도내 사회복지공무원은 2019.6월말 기준 868명(교육, 휴직자 포함)에서 2020.6월말 기준 954명(교육, 휴직자 포함 / 도 17명, 시군 및 읍면동 937명)으로 9.9% 증원되어 배치되었음
- 또한, 지역 복지사각지대 해소를 위하여 주민 생활과 밀착한 읍면동에서 찾아가는 보건복지 서비스를 제공하고 서비스 대상·범위를 단계적으로 확대하고자 정부에서 추진하고 있는 찾아가는 보건복지전담팀을 전체 153개 읍면동 중 100%인 153개 읍면동에 설치<sup>4)</sup> 완료하여 전국평균 추진율 93.4% 대비 빠르게 추진하였음  
현재 9개 광역도 중 충북과 전북만이 100% 추진을 완료하였음
- 그 외에도 아동학대 조사 및 학대 피해 아동 보호를 위한 조치를 공공이 직접 수행하기 위해 2020년 10월부터 시군에 아동학대전담공무원을 배치하고 있으며, 2020년 12월 기준으로 15명의 아동학대전담공무원과 12명의 아동보호전담요원이 시군에 배치되었고, 2021년까지 총 30명의 아동학대전담공무원이 배치될 예정임  
그간 아동보호전문기관에서 담당하던 아동학대 조사 업무의 실효성과 공공성을 높일 수 있도록 시·군 아동학대전담공무원이 신고접수부터 현장 조사, 학대 여부 판단을 수행하도록 하고 있음

4) \*2021년 1월 찾아가는 보건복지서비스 추진실적(보건복지부 지역복지과-800, 2021.03.02.) 참조

- 복지, 보건의료, 교육, 고용, 주거, 문화, 환경, 안전 등 사회보장정책이 내실화 있게 계획되고 실행될 수 있도록 지역사회보장계획 세부사업별 담당자에 대한 성과지표 분석 및 모니터링 강화 방안 교육을 실시<sup>5)</sup>하였으며, 도의 담당부서 공무원 뿐만 아니라 시군의 담당공무원까지 확대하여 교육을 실시함으로써 시군의 지역사회보장계획 수립·추진 역량강화를 통해 균형발전 까지 도모하였음

### 〈민간분야〉

- 저성장으로 인한 빈곤, 고령화로 인한 돌봄 수요 확대, 건강 문제, 양극화로 인한 빈부격차의 심화 등과 같은 사회문제를 해결하고 사회공동체 구성원이 행복한 삶을 영위할 수 있도록 사회복지분야에서 공공의 역할 요구가 확대되고, 사회복지영역이 다양화 되고 실천 현장에서 서비스 제공자의 역할 또한 강조되고 있음
- 사회복지의 사람을 대상으로 하는 휴먼서비스로 서비스를 제공하는 인력이 최종 서비스 공급의 주체가 되는 분야이고, 개별적이고 복합적인 욕구를 갖고 있는 대상자에게 적합하고 적절한 수준의 서비스를 제공하기 위해서는 사회복지사의 전문성 향상이 필요함
- 또한, 전문직 자격을 갖추기 위해 대학 이상의 과정에서 관련분야를 전공하고 대상자에 대한 상담, 사례관리, 프로그램 개발 등 전문지식과 기술을 필요로 하는 업무 수행, 취약 계층을 돌보는 지역사회 안전망이 존재함에도 불구하고 낮은 임금과 복리후생, 불안정한 신분보장 등으로 사회복지인력은 열악한 근무환경에 처해 있으며 이는 낮은 소속감 및 잦은 이직의 원인이 되므로 충북의 사회복지종사자 처우개선을 위한 과제로 2019년부터 종사자 단일임금에 대한 연구와 그에 대한 검토를 수행하였음
- 2019년~2020년 단일임금제 연구용역을 실시하고, 사회복지시설 종사자 인건비 지원실태 재조사('20.4~7월), 시설담당공무원 및 현장전문가 자문회의, 시군 회의 등을 거쳤으며, 국비 지원시설에 대한 임금체계 개선을 중앙정부에 건의('20.9월)하고, 단일임금 추진위원회를 구성('20.10월)하여 운영하였음
- 이를 통해 2021년 당초예산에 시설종사자 대우수당 및 처우개선 수당을 단일화하기 위한 예산을 확보하였으며, 2021년 사회복지시설 종사자 대우수당 및 처우개선비 일원화를 시작으로, 지역아동센터, 여성폭력 관련 상담소 등 호봉제 없는 저임금시설 임금체계 개선을 위한 의견수렴을 통해 단계적 개선방안을 도출하여 시행할 계획임

5) 성과지표분석 및 모니터링 강화 교육 2020. 11. 25. / 12. 3. (도, 시군 공무원 56명, 민간 46명)

- 또한, 충북복지넷을 통한 온라인 교육, 충청북도종합사회복지센터를 통한 오프라인 교육 등을 통해 종사자 인권교육, 회계교육, 지도점검 사례 교육 등을 실시하여 사회복지시설을 통한 서비스 제공이 개선될 수 있도록 적극 추진하였음

특히, 2020년에는 코로나19로 인해 집합교육이 어려워짐에 따라 온라인교육으로 전환하여 민간시설 지원 및 종사자 역량강화에 노력하였음

- 복지부정수급예방교육, 읍면동 지역사회보장협의체 역할 교육
- 지정기부금관리 및 재무회계규칙 교육, 사회복지법인 실무교육
- 개인정보보호 교육, 성희롱예방교육, 인권교육, 응급처치 교육 등
- 노인소비자피해예방교육, 양성평등교육, 아동학대신고의무자교육 등

**\* 온라인교육 : 2019년 36회, 1,820명 → 2020년 74회 14,530명(횟수 106%, 인원 698% 증가)**

〈연도별 온라인교육 현황〉

과 정 명	2019년		2020년		비고	
	횟수	인원	횟수	인원		
<b>합 계</b>	<b>36회</b>	<b>1,820명</b>	<b>74회</b>	<b>14,530명</b>		
법정교육	개인정보보호교육	9회	536명	10회	2,085명	
	성희롱예방교육	9회	526명	10회	2,925명	
	응급처치와 심폐소생술	7회	369명	10회	2,197명	
	인권교육	8회	351명	10회	2,716명	
복지부정수급예방교육			5회	615명		
읍면동지역사회보장협의체 역할교육			3회	39명		
지정기부금관리 및 재무회계규칙교육			1회	2,520명		
사회복지법인 실무교육			1회	599회		
노인소비자피해예방교육			7회	136명		
양성평등교육			3회	198명		
아동학대신고의무자교육			2회	233명		
연말정산교육	1회	15명	1회	22명		
4대보험교육	1회	11명	1회	23명		
결산교육	1회	12명	1회	20명		
예산편성요령 및 절차			3회	70명		
결산서작성요령			2회	43명		
수입과 지출			2회	46명		
회계장부			2회	43명		

### 온라인 언택트 교육 제공

구분	내용	사진	구분	내용	사진
4.7.	<ul style="list-style-type: none"> <li>일시 : 2020.4.7.(화)~4.28.(화)</li> <li>기관 : 충북종합사회복지센터</li> <li>내용 : 노인소비자피해예방 교육</li> <li>강사 : 김성관강사</li> </ul>		3.13.	<ul style="list-style-type: none"> <li>일시 : 2020.3.13.(금)~3.30.(월)</li> <li>기관 : 충북종합사회복지센터</li> <li>내용 : 성인직감수성교육</li> <li>강사 : 송혜현강사</li> </ul>	
4.8.	<ul style="list-style-type: none"> <li>일시 : 2020.4.8.(수)~4.28.(화)</li> <li>기관 : 충북종합사회복지센터</li> <li>내용 : 정보기기처리 운용 및 사례교육</li> <li>강사 : 오희경강사</li> </ul>		11.9.	<ul style="list-style-type: none"> <li>일시 : 2020.11.9.(월)~12.18.(금)</li> <li>기관 : 충북종합사회복지센터</li> <li>내용 : 긴급복지지원 신고의무자교육</li> <li>강사 : 김성관 강사</li> </ul>	
6.3.	<ul style="list-style-type: none"> <li>일시 : 2020.6.3.(수)~6.19.(금)</li> <li>기관 : 충북종합사회복지센터</li> <li>내용 : 복지부정수급 예방교육</li> <li>강사 : 이성원강사</li> </ul>		11.13.	<ul style="list-style-type: none"> <li>일시 : 2020.11.13.(금)~12.18.(금)</li> <li>기관 : 충북종합사회복지센터</li> <li>내용 : 직장 내 장애인 인식개선교육</li> <li>강사 : 신준범강사</li> </ul>	
6.22.	<ul style="list-style-type: none"> <li>일시 : 2020.6.22.(월)~6.30.(화)</li> <li>기관 : 충북종합사회복지센터</li> <li>내용 : 지정후원금 교육</li> <li>강사 : 신승택강사</li> </ul>		11.14.	<ul style="list-style-type: none"> <li>일시 : 2020.11.14.(토)~11.26.(목)</li> <li>기관 : 충북종합사회복지센터</li> <li>내용 : 사회복지법인실무교육</li> <li>강사 : 송근창 강사</li> </ul>	
7.9.	<ul style="list-style-type: none"> <li>일시 : 2020.7.9.(목)~8.4.(화)</li> <li>기관 : 충북종합사회복지센터</li> <li>내용 : 양성평등교육</li> <li>강사 : 김정주강사</li> </ul>		5.4.	<ul style="list-style-type: none"> <li>일시 : 2020.5.4.(월)~5.29.(금)</li> <li>인원 : 접수인원 1,154명, 수료인원 462명</li> <li>기관 : 충북종합사회복지센터</li> <li>내용 : 성희롱예방교육, 인권교육, 노인소비자피해예방교육 등</li> </ul>	
8.9.	<ul style="list-style-type: none"> <li>일시 : 2020.8.9.(목)~9.4.(화)</li> <li>기관 : 충북종합사회복지센터</li> <li>내용 : 읍면동협의체역할</li> <li>강사 : 박순주강사</li> </ul>		6.1.	<ul style="list-style-type: none"> <li>일시 : 2020.6.1.(월)~6.30.(화)</li> <li>인원 : 접수인원 1,252명, 수료인원 1,252명</li> <li>기관 : 충북종합사회복지센터</li> <li>내용 : 노인소비자피해예방교육, 회계교육, 인권교육 등</li> </ul>	
9.23.	<ul style="list-style-type: none"> <li>일시 : 2020.9.23.(수)~10.23.(금)</li> <li>기관 : 충북종합사회복지센터</li> <li>내용 : 아동학대신고의무자교육</li> <li>강사 : 노유진강사, 박아롱강사</li> </ul>		7.1.	<ul style="list-style-type: none"> <li>일시 : 2020.7.1.(월)~7.30.(목)</li> <li>인원 : 접수인원 830명, 수료인원 707명</li> <li>기관 : 충북종합사회복지센터</li> <li>내용 : 노인소비자피해예방교육, 회계교육, 인권교육 등</li> </ul>	
11.2.	<ul style="list-style-type: none"> <li>일시 : 2020.11.2.(월)~12.18.(금)</li> <li>기관 : 충북종합사회복지센터</li> <li>내용 : 직장 내 괴롭힘 예방교육</li> <li>강사 : 김성관 강사</li> </ul>		8.3.	<ul style="list-style-type: none"> <li>일시 : 2020.8.3.(월)~8.31.(월)</li> <li>인원 : 접수인원 1,366명, 수료인원 1,240명</li> <li>기관 : 충북종합사회복지센터</li> <li>내용 : 양성평등교육, 회계교육, 인권교육 등</li> </ul>	
			9.1.	<ul style="list-style-type: none"> <li>일시 : 2020.9.1.(화)~9.29.(화)</li> <li>인원 : 접수인원 1,200명, 수료인원 1,841명</li> <li>기관 : 충북종합사회복지센터</li> <li>내용 : 복지부정수급예방교육, 회계교육, 인권교육 등</li> </ul>	

## (2) 사회보장 급여 제공 및 관리 개선 실적

- 단전, 단수, 사회보험료 체납 등 취약계층 관련 빅데이터(15개 기관 29종 정보) 활용은 물론 시군, 읍면동 사회보장협의체, 시군 사회복지협의회 등과 연계하여 효율적이고 선제적인 복지 사각지대 대상자를 발굴하고 있음.
- 2019년~2020년 충청북도 복지사각지대 발굴대상자 조치완료 현황을 살펴보면, 2019년 11,859명의 복지사각지대 대상자를 발굴하여 조치완료 하였으며, 2019년에는 2019년 대비 2.9배가 증가한 34,013명의 대상자를 발굴하여 기초생활보장급여, 의료급여, 법정차상위 책정을 통해 사회보장 급여를 제공하고, 긴급지원, 기타 공공부조, 사회서비스 등은 물론 공적 영역에서 지원이 되지 않는 대상자들에게는 민간자원을 연계하여 사각지대 해소에 기여함

〈표 III -3〉 충청북도 복지사각지대 발굴대상자 조치완료 현황(2018~2019년)

(단위:명)

발굴년월	합계	기초생활보장 (맞춤형)	법정차상위	긴급	의료급여	기타	민간자원	
2019년	합계	11,859	971	305	183	21	3,582	6,797
	1월	1,298	145	36	19	3	673	422
	3월	1,046	147	33	22	5	424	415
	5월	1,072	138	42	20	5	366	501
	7월	1,199	126	41	14	5	394	619
	9월	3,621	238	103	37	3	1,214	2,026
	11월	3,623	177	50	71		511	2,814
2020년	합계	34,013	1,934	570	1,242	19	6,799	23,449
	1월	5,962	500	165	165	3	1,529	3,600
	3월	5,763	369	136	125	8	1,493	3,632
	5월	6,545	323	87	144	2	1,136	4,853
	7월	5,841	333	98	122	5	1,076	4,207
	9월	4,619	240	53	309	1	851	3,165
	11월	5,283	169	31	377	-	714	3,992

\*사회보장정보시스템(행복e음) 통계자료 활용



- 또한, 충청북도에서는 복지사각지대 발굴과 더불어 사회보장급여 관리 개선을 위하여 2015년 복지 부정수급 근절을 위한 전담팀을 구성하였으며, 시군별 부정수급 근절 민관합동 추진단 구성을 통해 보장별 부정수급 발굴·환수에 철저를 기하고 있음.

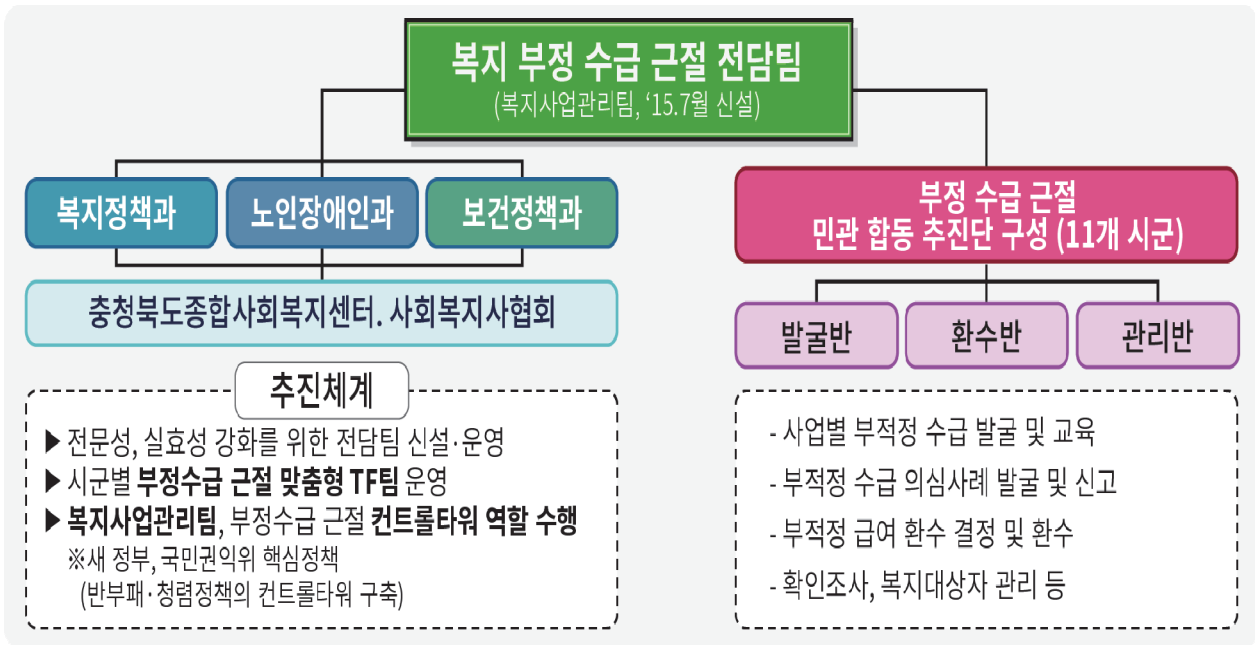

① 복지부정 수급 근절을 위한 “컨트롤 타워”구축 ⇒ 부정수급 근절 내실화

- 복지급여, 시설담당자 업무공유 온나라 커뮤니티 운영

② 복지재정 누수 방지를 위한 교육 추진 ⇒ 예방체계 강화

- 사회복지법인·시설 담당공무원 교육, 보조금 지원단체 실무능력 향상 교육
- 복지급여 신규수급자, 모니터요원(이장단, 협의체 위원) 등 부정수급 예방교육

③ 복지재정 효율화를 위한 “점검체계”강화 ⇒ 촘촘한 복지재정 거름망 구축

- 신속한 부정수급 발굴을 위해 사회복지법인 점검 주기 단축(3년 → 2년)
- 사회복지법인 및 산하시설 점검, 도 보조금 지원 사회복지시설 점검
- 사단법인 기본재산, 기부금품 등 점검

- 2019년~2020년 보장별 부정수급 환수대상자 및 환수결정금액 현황을 살펴보면, 환수인원은 2019년 2,741명, 2020년에는 2019년 대비 2.3% 증가한 2,804명의 부정수급을 발굴하여 환수 결정하였으며,

환수결정금액은 2019년 1,141백만 원, 2020년에는 2019년 대비 1.4% 증가한 1,157백만원을 환수결정 하였음.

〈표 III-4〉 보장별 환수대상자 및 환수결정금액 현황

(단위:명, 원)

구분	2018년		2019년	
	환수인원	환수결정금액	환수인원	환수결정금액
합계	2,741	1,141,501,755	2,804	1,157,524,417
기초생활보장	1,744	624,886,865	2,067	859,568,007
긴급복지	6	3,495,770	6	5,188,400
자활지원	2	389,910		
기초노령연금	443	210,404,230	271	84,822,450
한부모가족	126	47,044,600	164	64,458,200
장애인복지	86	34,016,230	122	27,660,360
영유아복지	245	195,594,150	135	102,727,000
아동수당	84	19,100,000	26	8,900,000
아동청소년복지	5	6,570,000	13	4,200,000
지자체지원	-			

- 충청북도에서는 2020년 민관협력과 빅데이터 활용 등을 통해 복지사각지대 해소를 위해 지속 노력하여 2019 대비 290% 증가한 복지대상자를 발굴하고, 부정수급 대상자를 2019년 대비 2.3% 추가 발굴하는 등 복지재정 효율화에 기여함

05

입법 추진 실적

<입법추진 총괄 현황>

연번	분야	조례·규칙명	제·개정일	비고
1	안전	충청북도 어린이 놀이시설 안전관리 조례	2020.4.10.	
2	안전	안전문화운동 추진 충청북도협의회 운영 규정	2020.10.30.	
3	안전	충청북도 사회재난 구호 및 복구 지원 조례	2020.12.4. (입법예고)	
4	안전	충청북도 노인학대 예방 및 보호 조례	2020.5.15.	
5	보건	충청북도 감염병의 예방 및 관리 조례	2020.9.29.	
6	보건	충청북도 공공보건의료 지원단 설치 및 운영 조례	2020.9.29.	
7	복지	충청북도 장애인 등을 위한 보조기기 지원 및 활용 촉진 조례	2020.1.1.	
8	복지	충청북도 노인일자리 창출 지원 조례	2020.4.10.	
9	복지	충청북도 성년후견제도 이용 지원 조례	2020.12.31.	
10	복지	충청북도 식품등 기부 활성화 조례	2020.12.31.	
11	복지	충청북도 기부자 예우 및 기부심사위원회 운영 조례	2020.11.6.	
12	고용	충청북도 청소년 노동 인권 보호 및 증진 조례	2020.7.10.	
13	고용	충청북도 감정노동자 보호 등에 관한 조례	2020.12.31.	
14	고용	충청북도 사회적경제 육성 지원에 관한 조례	2020.5.15.	
15	고용	충청북도 기업 및 투자유치 촉진 조례	2020.11.9. (입법예고)	
16	고용	충청북도외국인투자유치 촉진 및 지원에 관한조례	2020.11.9. (입법예고)	
17	주거	충청북도 도시 및 주거환경정비 조례	2020.7.10.	
18	주거	충청북도 빈집 및 소규모주택 정비 조례	2020.7.10.	
19	문화	충청북도 문화영향평가 조례	2020.4.10.	
20	문화	충청북도 문화콘텐츠산업 진흥 조례	2020.11.6.	
21	문화	충청북도 문화예술교육 지원 조례	2020.9.29.	
22	문화	충청북도 관광약자를 위한 관광환경 조성 조례	2020.7.10.	
23	문화	충청북도 관광상품 개발 및 육성 조례	2020.11.6.	
24	환경	충청북도 다중이용시설 등의 실내공기질 관리 조례	2020.11.6.	

### <안전분야>

- 충청북도는 도내 어린이놀이시설의 편안하고 안전한 이용을 위해 효율적인 안전관리와 시설 유지에 필요한 사항을 규정하여 안전사고 예방 및 어린이의 정서생활 향상에 기여하기 위하여 「충청북도 어린이 놀이시설 안전관리 조례(시행 2020. 4.10.)」 제정하였으며,
- 도민의 안전의식을 고취시키고 체계적인 안전교육 및 안전훈련(응급상황 시의 대처요령을 포함) 운영, 안전의식을 높이기 위한 캠페인 및 홍보, 안전문화 우수사례의 발굴 및 확산을 위한 활동 등을 추진하기 위하여 「안전문화운동 추진 충청북도협의회 운영 규정(시행 2020.10.30.)」을 제정하였음
- 또한, 피해주민에 대한 장례비·치료비 지원 항목 및 기준 추가, 사회재난 원인제공자에 대한 구상권 청구 내용 등을 반영하여 보다 효율적인 사회재난 피해수습을 도모하고자 2020.12.4.일 입법예고를 통해 「충청북도 사회재난 구호 및 복구 지원 조례」를 일부 개정하였음
- 일반적인 안전 뿐만 아니라 초고령사회의 진입을 목전에 두고, 노인인구의 지속적인 증가와 함께 노인학대 문제 또한 심각한 사회적 문제로 대두되고 있어 노인학대 예방 및 보호에 대한 종합적 관리를 통해 충청북도에 거주하는 노인의 건강하고 편안한 노후생활을 보장하고자 「충청북도 노인학대 예방 및 보호 조례(시행 2020.5.15.)」를 제정함.

### <보건분야>

- 2020년은 코로나19로 도민 건강에 대한 불안감이 높아짐에 따라 도민의 건강에 위해가 되는 감염병의 발생과 확산을 방지하고 그 예방 및 관리에 필요한 사항을 정함으로써 도민의 건강 증진 및 유지에 기여하고자 「충청북도 감염병의 예방 및 관리 조례(시행 2020.9.29.)」를 제정하였으며,
- 도민에게 양질의 공공보건의료를 효과적으로 제공하기 위한 공공보건의료 지원단을 설치하기 위하여 「충청북도 공공보건의료 지원단 설치 및 운영 조례(시행 2020.9.29.)」를 제정하였음

### 〈복지분야〉

- 장애인 등을 위한 보조기기의 지원과 활용 촉진을 통해 보조기기 서비스를 효율적으로 제공함으로써 장애인 등의 활동의 제약을 최소화하고, 삶의 질 향상에 이바지하기 위하여 「충청북도 장애인 등을 위한 보조기기 지원 및 활용 촉진 조례(시행 2020.1.1.)」 전부개정 하였으며,
- 노인일자리 창출 지원의 전문성 및 효율성 증대를 위하여 별도 위원회를 구성·운영하고, 노인 일자리전담기관에 대한 현실적인 지원 제도를 마련하기 위하여 「충청북도 노인일자리 창출 지원 조례(시행 2020.4.10.)」를 일부 개정하였음
- 또한, 2008년 비준한 유엔 ‘장애인권리협약’의 국내 발효에 따라 「민법」개정을 통해 성년후견제도가 시행(2013. 7. 1.) 되었음에도 불구하고, 이용률이 1%에 불과한 상황임에 따라 질병, 장애, 노령 등의 정신적 제약으로 사무를 처리할 능력이 부족한 충청북도민이 자기결정권을 보장받고 인간다운 삶을 누릴 수 있도록 지방자치단체 차원에서 성년후견제도의 홍보 및 이용을 적극 지원하고자 「충청북도 성년후견제도 이용 지원 조례(시행 2020.12.31.)」를 제정하였음
- 식품 및 생활용품의 기부 활성화와 기부식품등의 나눔 활동을 지원·장려하여 지역 내 나눔 문화 및 공동체성 확산에 기여하고, 기부금품 접수의 효율성 및 관리의 투명성을 제고와 자발적 기부 활성화 및 성숙한 기부문화 조성 등을 위하여 「충청북도 식품등 기부 활성화 조례(시행 2020.12.31.)」와 「충청북도 기부자 예우 및 기부심사위원회 운영 조례(시행 2020.11. 6.)」를 제정하였음

### 〈고용분야〉

- 청소년의 노동 인권을 보호하고 노동 환경을 개선하는데 필요한 사항을 규정하여 청소년이 신체적·정신적으로 건강하고 안전하게 일하면서 올바르게 성장할 수 있도록 하기 위하여 「충청북도 청소년 노동 인권 보호 및 증진 조례(시행 2020.7.10.)」를 제정하였으며,
- 충청북도 및 충청북도 산하 공공기관에 근무하는 감정노동자와 충청북도 소재 일터에 근무하는 감정노동자의 보호를 촉진하며, 건전한 근로문화 조성을 통하여 감정노동자의 인권 증진을 위하여 「충청북도 감정노동자 보호 등에 관한 조례(시행 2020.12.31.)」를 제정하였음
- 또한, 사회적경제 조직의 설립 및 운영을 지원하고 사회적경제 생태계를 조성하여 새로운 일자리를 창출하고 사회서비스를 확충함으로써 사회통합과 삶의 질 향상에 의하여 「충청북도 사회적경제 육성 지원에 관한 조례(시행 2020.5.15.)」를 제정하고,

- 미중 무역분쟁, 일본 수출규제, 코로나19확산에 따른 경기침체 장기화에 따른 지자체간 기업 유치 경쟁 심화에 따라 경쟁우위 확보를 위한 파격적인 기업 인센티브 지원근거 마련하고, 고용 창출 등 지역경제성장에 이바지하기 위해 외국인투자 유치 노력을 강화하고, 투자환경을 개선하기 위한 제도적 기반 마련하여 도내의 고용이 활성화될 수 있도록 2020.11.9.일 입법 예고를 통해 「충청북도 기업 및 투자유치 촉진 조례」전부개정 및 「충청북도외국인투자유치 촉진 및 지원에 관한조례」 제정을 추진하였음

### 〈주거분야〉

- 도시기능의 회복이 필요하거나 주거환경이 불량한 지역을 계획적으로 정비하고 노후·불량 건축물을 효율적으로 개량하기 위하여 「충청북도 도시 및 주거환경정비 조례(시행 2020. 7.10.)」를 전부 개정하였으며,
- 방치된 빈집을 효율적으로 정비하고 소규모주택 정비를 활성화하여 주거생활의 질을 높이기 위하여 「충청북도 빈집 및 소규모주택 정비 조례(시행 2020. 7.10.)」를 제정하였음

### 〈문화분야〉

- 충청북도 문화영향평가를 제도적으로 정립하여 공공정책 수립과 시행에 있어 문화적 관점을 바탕으로 도민의 문화권 제고와 문화적 삶의 질 향상과 문화가 가진 가치를 사회적으로 확산하기 위해 「충청북도 문화영향평가 조례(시행 2020. 4.10.)」를 제정하였으며,
- 충청북도 문화콘텐츠산업의 육성 및 지원을 통해 문화콘텐츠산업 발전의 기반을 조성하고 문화콘텐츠산업 경쟁력을 강화하고, 문화예술교육지원협의회 구성 확대 등을 통해 문화예술교육의 활성화와 문화적 삶의 질 향상, 지역 문화예술 발전을 위해 「충청북도 문화콘텐츠산업 진흥 조례(시행 2020.11. 6.)」제정하고, 「충청북도 문화예술교육 지원 조례(시행 2020. 9.29.)」를 일부 개정하였음
- 또한, 관광약자를 위한 관광환경 조성을 통해 관광약자에 대한 관광 향유 기회 확대하고, 관광복지 활성화를 위하여 「충청북도 관광약자를 위한 관광환경 조성 조례(시행 2020. 7.10.)」를 제정하고,
- 충청북도 관광상품의 개발과 육성을 통해 지역주민들이 관광을 통한 여가생활을 즐길 수 있도록 「충청북도 관광상품 개발 및 육성 조례(시행 2020.11.6.)」를 제정하였음

〈환경분야〉

- 다중이용시설, 신축되는 공동주택 및 대중교통차량의 실내공기질을 적정하게 유지하고 관리하여 그 시설을 이용하는 충청북도민의 건강을 보호하고 환경상의 위해를 예방하기 위하여 「충청북도 다중이용시설 등의 실내공기질 관리 조례(시행 2020.11.6.)」를 제정하였음

## 06 인적안전망(명예사회복지공무원) 확충 및 운영 실적

### (1) 인적 안전망 현황

(단위: 개소)

#### 가. 연도별 실적

연도	합계	지사협 위원	통·이장	자생단체회 원	생활업종 종사자*	지원대상 신고의무자**	기타 지역주민
증감	759	129	95	218	49	39	229
2019	8,641	2,105	4,054	1,792	327	156	207
2020	9,400	2,234	4,149	2,010	376	195	436

\* 공동주택관리자, 집배원, 검침원, 배달업종사자, 부동산중개인 등

\*\* 사회복지시설 종사자, 방문형서비스 제공자, 의료인, 소방구급대원, 경찰, 교사, 강사 등

#### 나. 지역별 실적

구분	읍·면·동수		구성 현황(해당 구성원이 포함된 읍·면·동 수 기재)					
	전체	인적안전 망구성	지사협 위원	통·이장	자생단체회원	생활업종 종사자*	지원대상 신고의무자**	기타 지역주민
계	153	9,400	148	145	105	67	39	65
청주시	43	2,714	43	43	14	13	13	19
충주시	25	1,805	25	25	24	14	1	8
제천시	17	868	16	17	9	5	8	5
보은군	11	546	10	11	11	5	2	7
옥천군	9	826	9	8	9	9	-	2
영동군	11	683	11	11	11			8
증평군	2	108	1	2		1	1	2
진천군	7	422	7	6	3	2	3	3
괴산군	11	824	11	11	11	6	6	4
음성군	9	151	7	3	6	8	3	4
단양군	8	453	8	8	7	4	2	3

\* 공동주택관리자, 집배원, 검침원, 배달업종사자, 부동산중개인 등

\*\* 사회복지시설 종사자, 방문형서비스 제공자, 의료인, 소방구급대원, 경찰, 교사, 강사 등



(2) 위기가구 발굴을 위한 MOU 추진 실적

구분	협약기관명	업무협약일	주요 협약내용	참여인원	비고
합계	226개소			1,079명	
청주시	'김안과' 청주점	2020.7.15.	안과진료가 필요하다고 인정된 저소득 가구에 '안검진 및 진료' 지원	7명	
청주시	성화주공1,2단지관리사무소 성화주공4단지관리사무소 성화주공5단지관리사무소 가경주공4단지관리사무소	2020.6.24.	임대아파트 거주 위기가구 모니터링과 복지사각지대 발굴을 위한 소통체계 구축	8명	
청주시	주성로타리클럽	2020.7.15.	취약 계층 대상자 발굴 선정 및 홍보 등 보 지원	6명	
청주시	사직라이온스클럽	2020.9.24.	취약 계층 대상자 발굴 선정 및 홍보 등 보 지원	5명	
청주시	새청주로타리클럽	2020.9.23.	위기가구발굴, 후원품전달	3명	
청주시	청주시장애인복지관	2020.4.28	장애인의 통합 돌봄 구축 및 복지증진 등	10명	
소계	9개소			39명	
충주시	충주시보청기협회	2020.9.24.	저소득층 보청기 지원	5명	
충주시	지현동남녀새마을지도자회	2020.1.2.	후원연계	23명	
충주시	지현동향기누리봉사회	2020.1.2.	후원연계	14명	
충주시	지현동바르게살기위원회	2020.7.1.	후원연계	17명	
충주시	석종사	2020.4.28.	소외계층 백미 지원	27명	
충주시	(LH)호암더휴 관리사무소	2020.11.18.	반찬지원사업 예산지원 및 봉사활동	27명	
충주시	칠금신협	2020.2.19.	저소득층 가정 성금 후원	2명	
충주시	동명한의원	2020.7.28.	저소득층 아동 성장발육 지원	2명	
충주시	(주)디에이치푸드농업회사	2020.10.23.	분기 지원	12명	
충주시	한국교통대학교 지역상생협력단	2020.10.15.	지역상생프로그램 진행(민관학 주거환경개선사업/3가정 1,400원지원)	20명	
소계	10개소			149명	
제천시	주민자치위원회		독거노인 고독사 예방을 위한 야쿠르트 배달 결연사업	28명	
제천시	새마을남녀협의회	2020.04.23	저소득세대 생활환경개선을 위한 방충망 설치사업	45명	
제천시	구세군자선냄비본부 제천시지부	2020.10.13	청전동 관내 복지대상자 구호물품 지원 및 대상자 연계	10명	
소계	3개소			83명	

## 시행결과의 우수성

구분	협약기관명	업무협약일	주요 협약내용	참여인원	비고
보은군	보은군사회복지협의회+ 11개 읍·면지역사회보장협의체	2020.4.29.	복지사각지대 대상자의 발굴 및 의뢰, 인적·물적 자원 연계 및 서비스 지원	17명	
소계	1개소			17명	
옥천군	(주)교동식품	2020.3.6	식품지원 및 민관복지서비스 체계 구축	21명	
옥천군	자매식당, 평양식당 인천식당, 우리횿집	2020.8.13	주 1회 4가구 밑반찬 후원 협약	6명	
소계	5개소			27명	
영동군	착한가게 35개소	2020.1.1.	저소득, 취약계층 긴급지원	35명	
영동군	정기후원자 91명	2020.1.1.	저소득층, 취약계층 긴급지원	91명	
소계	126개소			126명	
증평군	한국전력 증평괴산지사	2019.9.23.	복지사각지대 발굴	2명	
증평군	증평군 상하수도사업소	2019.9.23.	복지사각지대 발굴	2명	
증평군	괴산경찰서	2019.9.23.	복지사각지대 발굴	2명	
증평군	증평소방서	2019.9.23.	복지사각지대 발굴	2명	
증평군	아파트관리사무소협의회	2019.9.23.	복지사각지대 발굴	2명	
소계	5개소			10명	
진천군	진천군사회복지협의회 대한적십자사진천지구	2020.09.14.	관내 취약계층 및 복지사각지대 지원	7명	
진천군	진천군노인복지관 진천군장애인복지관	2020.09.20.	진천군 지역복지사업 추진 및 지원	5명	
진천군	진천군사회복지협의회 진천로타리클럽	2020.11.06.	관내 취약계층 및 복지사각지대 지원	7명	
진천군	진천군사회복지협의회 진천상공회의소	2020.11.13.	관내 취약계층 및 복지사각지대 지원	6명	
진천군	청사초롱	2020.03.10.	저소득층 주거환경 개선	3명	
진천군	시니어클럽(도레미식당)	2020.06.17.	밑반찬 제공을 통한 복지사각지대 해소	3명	
진천군	(주)한성식품	2020.11.12.	밑반찬 제공, 지역사회 후원	3명	
진천군	참사랑재가복지센터	2020.03.24.	이동목욕서비스 지원	5명	
소계	12개소			37명	
괴산군	보광초등학교 증평농협사리지점 등	2020.06.29.	위기가구 발굴의뢰 및 기관별 맞춤서비스 추진	50명	
소계	8개소			50명	

구분	협약기관명	업무협약일	주요 협약내용	참여인원	비고
음성군	음성경찰서, (재)음성나눔의 집, 음성군자원봉사센터, 음성외국인력상담지원센터, 음성읍주민자치위원회	2017.9.17.	치안봉사대를 통한 외국인범죄예방, 치안봉사활동 활성화 서비스 제공 및 기관 간 협업체계 구축(장애인 등의 가구를 방문하여 청소 등 지원) 등		
음성군	음성요양병원	2017.3.30.	본인 부담비용 중 간병비에 대하여 입원기간 최대 60일 내 무상 제공		
음성군	음성경찰서 금왕지구대	2017.2.20.	저소득 주민의 안전과 복지지원에 대한 정보공유 및 행정력 지원		
음성군	연세제일치과	2017.3.2.	틀니, 임플란트 등 치과진료 지원		
음성군	다비치안경 무극시장앞점	2017.3.10.	안경 상품권 지원(5만원권 연간 20매)		
음성군	태종의료재단 음성요양병원	2017.4.5.	저소득층 2개월 간병비 지원		
음성군	금왕할인마트	2017.6.20.	양곡 지원(월 10kg 백미 15포)		
음성군	워시앤조이 셀프빨래방	2018.4.4.	저소득층 세탁 지원(월5가구)		
음성군	금왕외식업협회	2018.9.20.	사회적 배려계층 무료식사 지원		
음성군	음성군재가노인지원서비스센터	2018.12.13.	맞난-day 사업 추진관련 대상자 발굴 및 서비스연계 지원		
음성군	음성군장애인복지관				
음성군	음성군장애인가족지원센터				
음성군	대성판넬(주)	2019.5.13.	주거환경 개선사업 추진관련 건축 자재 지원(연40만원이내)		
음성군	예손기업(주)	2019.5.13.	주거환경 개선사업 추진관련 건축 자재 지원(연300만원이내)		
음성군	국제로타리3740지구 무극로타리클럽	2019.7.18.	취약계층 복지 향상		
음성군	차밍씽크 공장	2020.1.20.	사례관리대상자 싱크대 무료교체(1가구), 교체비용 일부 지원(4가구)	5명	
음성군	이장협의회, 자율방재단	2020.3.30.	매월 20일 취약계층 가정 및 경로당 방역서비스 지원	180명	
음성군	삼원농장	2020.11.23.	저소득가구에 달걀10구씩 지원	29명	
음성군	한국소방산업기술원 소방장비센터	2019.10.29.	지역사회 공헌활동 합동 발굴 및 소외계층 화재안전점검 상호협력	-	
음성군	음성다운 라이언스클럽	2020.10.8.	독거노인에게 매월 2회 식료품(반찬), 생필품 지원 및 방문상담	10명	
음성군	뉴페이스 안경원	2017.10.16.	월 1~2명 시력교정용 안경 지원(年 15명)	1명	
음성군	풍산가든	2017.10.24.	월 2가구(가구당 3~4인분) 식사지원	27명	
음성군	아가페미용실	2017.11.13.	월 1명 무료로 컷트	-	
음성군	엔젤라이언스클럽	2017.11.15.	월 1가구 주거환경개선 사업 실시	-	
음성군	대소이불공판장	2017.11.22.	월 1명 이불 1채 지원	-	
음성군	엔젤라이언스클럽	2017.11.27.	월 3명 5만원 상당의 보건위생용품 지원	3명	

## 시행결과의 우수성

구분	협약기관명	업무협약일	주요 협약내용	참여인원	비고
음성군	대진전력주식회사	2018.3.12.	분기별 1가구 이상 전기안전점검 및 노후전선 교체		
음성군	광고시대	2018.5.17.	대소면 지역사회보장협의체가 의뢰한 홍보물품 무상지원		
음성군	쌀 농가(14명)	2018.7.4.	매월 쌀 240kg(10kg, 24포) 기탁	283명	
음성군	롯데리아 대소점	2018.9.4.	월 햄버거세트교환권 4매	27명	
음성군	아씨머리방	2020.4.28.	월 2명 무료로 머리커트		
음성군	양평칼국수 식당	2020.4.28.	월 2가구(가구당 3~4인분) 식사지원		
음성군	명가주택건설	2018.5.29.	월 1회, 주거환경개선(지붕 수리, 화장실 수리, 문짝 및 전구 교체) 시 인건비 무료 제공(재료비 제외)		
음성군	샘물교회	2018.5.30.	연 1명(18세미만 저소득 위기가구 아동 청소년), 매월 20만원 장학금 지급		
음성군	신광인테리어	2018.5.30.	연 2회, 주거환경개선(도배장판 교체) 재료비 무료 제공(인건비 제외)		
음성군	공간인테리어	2018.5.31.	연 2회, 주거환경개선(싱크대, 신발장, 불방이장 교체) 시 인건비 무료 제공		
음성군	우진전업	2018.7.19.	연 2회, 전기 무상점검, 무상설비		
음성군	현대한의원	2018.9.21.	한약재, 침술 등 의료서비스 제공 연 10가구		
음성군	감곡 연합치과	2018.10.10.	연 1회, 치과 치료 비용(임플란트, 틀니 등 치료시 일정비율 할인 혜택)		
음성군	청담25반천전문점	2018.12.19	매주 1회(연 10가구), 요일별 최대 2가구 밀반찬 지원		
음성군	돈티고 돈까스	2019.1.23.	월 1회, 면내 지역아동센터에 돈가스 도시락 제공(출수달: 높은뜻마중학교 35개, 짝수달: 소망 24개)		
음성군	명가온 족발설령탕	2019.3.15.	월 1회 2가구, 설령탕 포장 제공		
음성군	보리랑 팔이랑	2019.3.15.	월 1회 3가구, 식사권 제공		
음성군	고향사랑청년회	2020.1.21.	월 1회 3가구, 백미(10kg) 제공		
음성군	아쿠아워시 셀프빨래방 감곡장호원점	2020.2.12.	월 1회 5가구, 이불 세탁비 무료 제공		
소계	50개소			565명	
단양군	전국건설기계연합회 단양지회	2020.1.22.	위기가구 발굴 및 중장비 및 차량지원	20명	
단양군	신단양축산프라자	2020.7.20.	위기가구 발굴 및 취약계층 육류 지원	6명	
소계	2개소			26명	

(3) 운영 실적

가. 위기가구 발굴건수 : 7,856건(복지사각지대 발굴시스템 조사 건 제외)

나. 위기가구 발굴 관련 홍보 건수 : 총 861건

실시일자	내용	실적	비고
2020.1~12.	위기가구 발굴홍보, 홍보품 제작 홍보 등	홍보물 배포 50건	
2020.1~12.	위기가구 발굴홍보, 홍보품 제작 홍보 등	홍보물 배포 23건	
2020.1~12.	위기가구 발굴홍보, 홍보품 제작 홍보 등	홍보물 배포 24건	
2020.1~12.	위기가구 발굴홍보, 홍보품 제작 홍보 등	홍보물 배포 52건	
2020. 1~2.	위기가구 발굴 홍보	LED 전광판 홍보 (시청, 읍면동 행정복지센터)	
2020.9.21.	위기가구 발굴 홍보	홍보물품(손세정제) 배부 800건	
2020.10.26.	위기가구 발굴 홍보	홍보물품(주방세제 세트) 배부 672건	
2020.1~12	직능단체 회의 시 홍보	12건	
2020.10~12	직능단체 대상 홍보물품배부	3건	
2020.12.1.	홍보물 배포	홍보물 배부 80건	
2020.1.22.	복지사각지대 발굴 홍보	명예사회복지 공무원, 명예사회복지 공무원에게 회의자료 배포	
2020.1.29.	복지사각지대 발굴홍보	명예사회복지 공무원 복지사각지대 발굴 홍보	
2020.10.22.	복지사각지대 발굴홍보	홍보물품 배부(파스)	
2020.11~12	겨울철 위기가구 발굴	이장회의자료 홍보물 배포 16건	
2020.1~12	이장회의 명예사회복지공무원 활동 협조	매월1회 (총12회)	
2020. 7.	복지사각지대 발굴 홍보물품 배부	손세정제 230개	
2020.1.~12.	사각지대 발굴 홍보물 배포	99건	
2020.05.20.	사각지대 발굴 홍보물 배포	50건	
2020.07.08.	폭염대비 취약계층 발굴	50건	
2020.07.22.	주거취약계층 발굴	33개소	
2020.09.09.	여름철 위기세대 기획 발굴 조사	50건	
2020.09.17.	사각지대 발굴 홍보물 배포	24건	
2020.10.08.	긴급생계 신청 신청 홍보	85건	

## 시행결과의 우수성

실시일자	내용	실적	비고
2020.10.13. 2020.11.09.	위기세대 발굴 관리사무소	40건	
2020.11.04	복지사각지대 발굴 홍보물 배포	1건	
2020.11.06.	긴급생계 신청 신청 홍보	24건	
2020.8.12.	위기가구 발굴 및 긴급생계지원제도 홍보 옥천읍 이장회의 홍보물 배부	1건	
2020.1.~12.	위기가구 발굴 홍보 주민 홍보물 배부	36건	
2020.1.~12.	위기가구 발굴 홍보 동이면 이장회의 홍보물 배부	10건	
2020.1.~5.	위기가구 발굴 홍보 안남면 이장회의 홍보물 배부	6건	
2020.2.27.	위기가구 발굴 홍보 주민 홍보물 배부	2건	
2020.6.4.	위기가구 발굴 홍보 주민 홍보물 배부	2건	
2020.5.~12.	위기가구 발굴 홍보 청산면 이장회의 홍보물 배부	11건	
2020.9.7.	위기가구 발굴 및 지원방법 안내, 홍보물 배부	1건	
2020.1.~12.	위기가구 발굴 홍보 군서면 이장회의 홍보물 배부	19건	
2020.1.~12.	위기가구 발굴 홍보 군북면 이장회의 홍보자료 배부	9건	
2020.1.~12.	홍보 전단지 배부	11개 읍·면, 1,100부	
2020.1.~12.	레인보우 행복나눔 캠페인 추진	5회, 35명	
2020.10.~11.	위기가구 긴급생계지원사업	홍보물 5,000장 보도자료, 기업체홍보 등 116건 방문홍보, SNS, 현수막 등 17회	
2020.01.20.	생거진천전통시장 내 이웃사랑 실천 캠페인 실시	이웃사랑 실천 캠페인	
2020.04.14.	'20년 진천군 복지안내서 홍보	안내사항 명시	
2020.01.20.	찾아가는 복지상담 및 복지사각지대발굴	홍보캠페인	
2020.09.15.	찾아가는 복지상담 및 복지사각지대발굴	홍보캠페인	
2020.11.19.	'우리 서로 안부확인' 캠페인	홍보물품 배부	
2020.09.20.	복지사각지대 발굴 홍보 장우산, 마스크 구급함 제작	홍보물품 배부	
2020.06.26.	복지사각지대 발굴 홍보 효자손멀티안마기 배부	홍보물품 배부	
2020.07.28.	복지사각지대 발굴 홍보 백곡면 기획보도 실시	보도	
2020.09.15.	복지사각지대 발굴 홍보 마스크 배부	홍보물품 배부	
2020.03.25	복지사각지대 발굴 홍보 글라스락, 손소독제 배부	홍보물품 배부	
2020.10.29	홍보용 스티커 제작 및 배부	홍보물품 배부	

실시일자	내용	실적	비고
2020.11.06.	이장회의 안내	회의시 홍보	
2020.12.22.	이장회의 안내	회의시 홍보	
2020.12.09.	이장회의 안내	회의시 홍보	
2020.07.29.	복지사각지대 발굴 홍보 찾아가는 맞춤형복지 홍보물품(물티슈, 약달력) 제작 및 배부	홍보물품 배부	
2020.12.22.	복지사각지대 발굴 홍보 찾아가는 맞춤형복지 홍보물품(수건) 제작	홍보물품 배부	
2020.01.22.	온라인 홍보	군홈페이지 팝업 게시	
2020.04.06.	홍보물 배부	리플렛 360매	
2020.04.21.	홍보물 배부	홍보현수막 11개	
2020.07.13.	홍보물 배부	포스터 70매, 리플렛 2,000매	
2020.12.08.	온라인 홍보	군홈페이지 팝업 게시	
2020.12.11.	홍보물 배부	현수막 11개, 포스터 138매	
2020.1.~12.	이장회의	회의자료 배포 12건	
2021.1.11.	위기가구 발굴 요청	문자발송 1회, 30명	
2021.1.13.	위기가구 포스터	위기가구 포스터 게재 1건	
2021.1.20.	위기가구 발굴 요청	지역사회보장협의체 회의자료 1건, 15명	
2021.1.22.	위기가구 발굴 요청	이장회의 서류 1건, 30명	
2021.1.25.	위기가구 발굴 및 서비스 신청 안내	노인맞춤돌봄서비스 안내 1건, 30명	
2020. 매월	위기가구 발굴	이장회의자료 12건	
2020.2.26.	위기가구 및 복지사각지대 발굴 안내	홍보물(400개) 제작·배포	
2020.3.13.	위기가구 발굴 및 지원 안내	현수막(12장) 게시	
2020.3.17.	위기가구 및 복지사각지대 발굴 안내	홍보물(500개) 제작·배포	
2020.3.26.	위기가구 및 복지사각지대 발굴 안내	홍보물(100개) 제작·배포	
2020.5.14.	위기가구 및 복지사각지대 발굴 안내	홍보물(500개) 제작·배포	
2020.6.10.	위기가구 및 복지사각지대 발굴 안내	홍보물(250개) 제작·배포	
2020.8.6.	위기가구 및 복지사각지대 발굴 안내	홍보물(130개) 제작·배포	
2020.10.23.	위기가구 및 복지사각지대 발굴 안내	홍보물(200개) 제작·배포	
2020.11.24.	위기가구 및 복지사각지대 발굴 안내	홍보물(200개) 제작·배포	
2020.11.25.	위기가구 및 복지사각지대 발굴 안내	홍보물(150개) 제작·배포	

다. 인적 안전망 교육 실적 : 교육건수 127건, 교육인원 2,848명

교육일시	교육장소	교육대상	비고
2020.10~12.	비대면	읍면동 지역사회보장협의체 위원	
2020.1~12.	비대면	지역사회보장협의체위원, 복지 이통장 등	
2020.01.29.	지현동행정복지센터	지현동지역사회보장협의체위원	
2020.08.20.	지현동행정복지센터	지현동지역사회보장협의체위원	
2020.11.03.	지현동행정복지센터	지현동지역사회보장협의체위원	
2020.11.12.	옹달샘시장상인회사무실	지현동지역사회보장협의체위원	
2020.10.16.	비대면	양성면명예사회복지공무원	
2020.11.	비대면	금가면명예사회복지공무원대상	
2020.10.7.	비대면	호암동 지역사회보장협의체 위원	
2020.11.11.	교현안림동행정복지센터	교현안림동 통장	
2020.11.19.	칠금금릉동행정복지센터	칠금금릉동보장협의체 위원	
2020.7.8.	연수동행정복지센터	연수동지역사회보장협의체 위원	
2020.11.25.	연수동행정복지센터	통장 94명	
2020.1.29.	동량면행정복지센터	동량면명예사회복지공무원	
2020.3.19.	비대면	명예사회복지공무원	
2020.5.27.	비대면	명예사회복지공무원	
2020.7.22.	비대면	명예사회복지공무원	
2020.9.25.	비대면	명예사회복지공무원	
2020.10.12.	성내충인동행정복지센터	성내충인동 기관단체장	
2020.10.23.	성내충인동행정복지센터	성내충인동 통장	
2020.12.10.	비대면	문화동 통장/명예사회복지공무원 역할	
2020.9.16.	소태면행정복지센터	소태면 명예사회복지공무원	
2020.11.25.	비대면	소태면 명예사회복지공무원	
2020.1.10.	중앙탑면행정복지센터	중앙탑면보장협의체(명예사회복지공무원)	
2020.11.25.	비대면	명예사회복지공무원 78명	



교육일시	교육장소	교육대상	비고
2020.7.13.	비대면	달천동명예사회복지공무원 35명	
2020.9.8.	비대면	명예사회복지공무원 35명	
2020.1~12월	비대면	살미면명예사회복지공무원	
2020.1~12월	비대면	살미면명예사회복지공무원	
2020.1~12월	비대면	봉방동명예사회복지공무원	
2020.06 / 2020.11	행정복지센터	행정복지센터 명예사회복지공무원, 통장	
2020. 7. 31	회인면행정복지센터	회인면지역사회보장협의체 위원	
2020. 6. 24	마로면행정복지센터	마로면지역사회보장협의체 위원	
2020.8.11.	옥천읍행정복지센터	옥천읍지역사회보장협의체 위원	
2020.8.12.	옥천읍행정복지센터	옥천읍 이장	
2020. 11.	비대면	영동군 읍·면 이장	
2020.4.24.	비대면	명예사회복지공무원	
2020.10.~11월.	7개 읍·면 행정복지센터	읍·면 협의체 위원 등 116명	
2020.07.30.	괴산읍행정복지센터	읍면동 지역사회보장협의체 위원	
2020.07.29.	감물면행정복지센터	읍면동 지역사회보장협의체 위원	
2020.08.12.	연풍면행정복지센터	읍면동 지역사회보장협의체 위원	
2020.07.24.	칠성면행정복지센터	읍면동 지역사회보장협의체 위원	
2020.08.11.	문광면행정복지센터	읍면동 지역사회보장협의체 위원	
2020.08.20.	청천면행정복지센터	읍면동 지역사회보장협의체 위원	
2020.09.02.	청안면행정복지센터	읍면동 지역사회보장협의체 위원	
2020.07.30.	사리면행정복지센터	읍면동 지역사회보장협의체 위원	
2020.09.17.	소수면행정복지센터	읍면동 지역사회보장협의체 위원	
2020.09.21.	불정면행정복지센터	읍면동 지역사회보장협의체 위원	
2020.5.15.	단성면사무소	단성면 명예사회복지공무원 15명	

라. 명예사회복지공무원 활동 실적(고위험 위기가구 일촌맺기)

명예사회복지공무원수	일촌맺기 건수	1인당 평균 일촌대상
3,969명	9,886명	2.49명

## 07 사회보장 자원 및 시설 확충 실적

- 사회보장 서비스의 대표적 전달체계인 사회복지시설의 증감 현황을 살펴보면, 노인인구수가 증가하고, 노인돌봄이 기존에는 가족돌봄에서 사회·국가에 대한 책임 확대 요구 등에 따라 노인분야 이용·생활시설이 증가하고 있으며,
- 아동인구수는 감소하고 있으나, 아동돌봄에 대한 욕구가 증가함에 따라 다함께돌봄센터 신설 등으로 아동이용시설이 증가하였음  
또한, 대상자의 욕구 및 정책의 방향이 생활시설 보다는 지역사회돌봄을 강조하고 있어 생활 시설 보다는 이용시설이 크게 증가하였음
- 충청북도에서는 2019년부터 사회복지시설 종사자 단일임금제 연구용역을 실시하여 도내 사회복지시설 종사자 처우개선 방향 모색하고, 처우개선을 통한 서비스 질적 향상에 노력하고 있음

도내 분야별 사회복지시설 증감 현황\*

(단위:개소)

구분	시설구분	합계	노인	아동	장애인	정신 보건	부랑 노숙인	일반	저소득	한부모 가족	여성	다문화	청소년
2019년말 (A)	전체	991	464	244	188	14	4	13	12	4	29	12	7
	생활시설	505	338	46	89	11	4			2	8		7
	이용시설	486	126	198	99	3		13	12	2	21	12	
2020년말 (B)	전체	1,090	546	253	194	14	4	13	12	5	30	12	7
	생활시설	517	347	46	91	11	4			3	8		7
	이용시설	573	199	207	103	3		13	12	2	22	12	
증감 (B-A)	전체	99	82	9	6	0	0	0	0	1	1	0	0
	생활시설	12	9		2					1			
	이용시설	87	73	9	4						1		

\*사회보장정보시스템(행복e음) 통계자료 활용

● 사회복지시설 이외에도

- 청년 취창업 지원 및 교류를 위한 청년거점공간인 청년희망센터 운영  
 도 지사의 공약으로 충북도 청년 기본조례 제17조에 기반한 청년거점공간으로 '청년 중심의 젊은 충북 실현'을 미션으로 예비 및 3년 이내 청년창업기업에 창업실 제공, 청년자조모임 지원, 청년정책을 모니터링하는 '충북 청년광장' 운영 등
- 충북 청년여성 일자리플랫폼 '청춘잡(Job)담(談)' 운영  
 도지사의 민선 7기 공약사업인 '2030 청년여성 일자리 지원체계'를 위해 계획한 사업으로 행정안전부의 '지역주도형 청년일자리 공모사업'에 선정되면서 본격적으로 추진
- 도내 근로자 편익 증진 및 활기찬 직장생활을 위한 충북 근로자종합복지관 운영  
 근로자와 사용자에게 각종 회의 및 교육 공간 제공, 노동 상담, 문화·교양강좌 등 근로자와 지역민을 위한 다양한 프로그램 운영
- 여성장애인 친화병원 지정·운영  
 이시종 도지사의 민선7기 공약사항으로 병원급 이상 산부인과에 장애 편의시설과 장비를 지원하여 여성장애인이 신체적, 심리적인 불편 없이 의료 서비스를 받을 수 있도록 개소당 1억원의 사업비를 지원하여 전동식 검진대, 전동식 분만대, 전동침대 등 여성장애인을 위한 맞춤형 의료 서비스 시설 설치
- 충북권 공공어린이 재활의료센터 건립  
 소아 재활치료의 영유아기 집중치료, 학령기 및 청소년기에 걸친 생애주기별 지속 치료를 위해 2020년 보건복지부 공모사업에 응모하여 선정  
 검사와 진단, 재활장비를 갖춘 물리치료실과 작업치료실·언어치료실·일상동작훈련실·전기치료실 등 전문 재활치료시설과 재활의학과 전문의와 각종 치료사, 사회복지사 등 전문 인력도 배치되어 소아 재활치료에 대한 공공의료의 질이 한층 더 향상할 것으로 기대
- 의료사각지대 해소를 위한 단양군 보건의료원 건립 중  
 단양군민들의 심정지 응급환자의 높은 사망률, 산부인과를 운영하는 병·의원 전무, 출산율 저하 등에 대한 대책 마련이 시급하여 응급실 운영을 통해 뇌졸중이나 심혈관질환자, 산모와 부상자 등 응급 상황에 대처할 수 단양군 보건의료원 건립 중(2022년 완공 예정)

- 청주의료원 응급·중환자실 증축, 충주의료원 재활·호스피스병동·응급실 증축  
청주의료원·충주의료원을 통한 의료취약계층의 공공의료 서비스 강화 노력
- 정신건강복지센터 확대(음성군 건립)  
아동, 청소년, 중장년, 노인 등 생애주기와 다양한 대상별로 정신건강 상담, 자살예방 교육, 치료비 지원, 재활에 따른 사회복귀 지원 등 양질의 정신건강 서비스를 제공위해 센터 확대
- 서비스 지원과 정보교환의 장으로 활용될 가족센터 건립 중  
나날이 증가하는 다양한 형태의 복지 수요에 능동적으로 대처하고 보편적인 가족복지 기반을 구축하기 위해 4개소의 가족센터 건립 중

# IV

## 지역주민의 참여도 및 민관협력



# IV

## 지역주민의 참여도 및 민관협력

### 01

### 시·도사회보장위원회 활성화 추진실적 및 참여도

#### 1) 시·도사회보장위원회 활성화 추진실적 및 참여도

- 충청북도 사회보장위원회는 「충청북도 사회보장위원회 설치 및 운영 조례」에 따라 지역사회보장 계획 수립·시행 및 평가에 관한 사항, 지역사회보장조사 및 지역사회보장지표에 관한 사항, 사회보장급여 제공에 관한 사항, 사회보장 추진과 관련한 중요 사항, 주민 생활안정지원에 관한 사항 등을 심의·자문하고 있음
- 이외에도 사회복지법인의 공공성 강화를 위해 추진하는 외부추천이사 후보군 선임 및 추천, 사회복지기금 사용계획 심의 등 사회보장관련 지원과 민간 전달체계 공공성 강화 등에 역할을 수행하고 있으며,
- 제4기 지역사회보장계획 2021년 연차별 시행계획 수립을 위한 TF 구성 시, 2020년 연차별 시행계획 수립 당시 8명이던 사회보장위원회 위원을 12명으로 확대하여 구성하고, 연차별 시행계획 수립 TF 및 모니터링단 추진상황이 사회보장위원회에 보고될 수 있도록 추진체계를 구성하였음

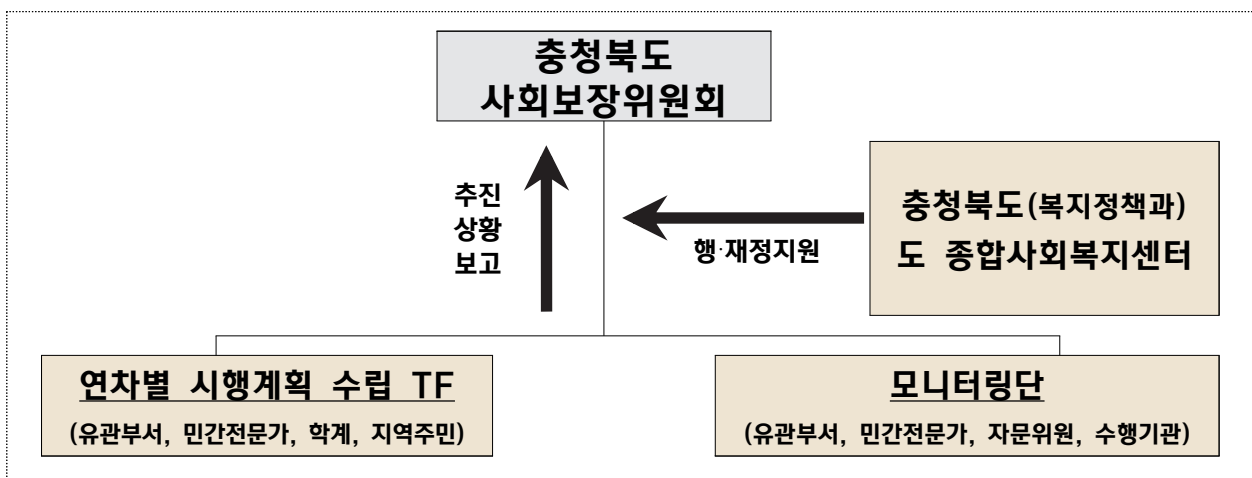

- 또한, 담당부서별로 2021년 세부사업 추진계획을 작성하여 연차별 시행계획 TF 위원들의 검토 의견을 수렴하여 신규사업 추가 발굴, 코로나19 등 감염병 발생 시 돌봄 등 서비스 제공에 대한 대응방안 마련, 세부사업의 성과지표, 측정방법, 목표수준 등을 개선하였음.
- 그 외에도 도정정책자문단, 2021년 주민참여예산위원회, 2022년 사회복지분야 정부예산 확보 TF 등 정책 관련 자문단 및 위원회 구성 시, 사회보장위원회 위원이 참여할 수 있도록 조치하여 도정전반에 사회보장위원회 위원들이 참여하여 사회보장정책이 활성화되고, 정책 추진에 가장 비중을 차지하는 예산확보 등에도 사회보장위원회 위원들의 의견이 반영될 수 있도록 노력하고 있음



## 02 지역주민 참여도와 민관협력 체계 구축 및 내용의 우수성

- 충청북도는 2020년 연차별 시행계획에 변화된 지역 여건과 현장의 다양한 의견을 반영하고자 학계 및 현장전문가, 공무원 등 72명이 참여하는 연차별 시행계획 수립 TF를 구성하였으며, 민간기관 및 지역주민 대표자 구성 시 도농별, 지역별로 균형있게 참여할 수 있도록 구성하여 시행계획 수립을 추진하였음.
- 2020년 시행계획 추진과정 등을 검토하여 2021년 연차별 시행계획을 수립함에 있어 지역주민 참여와 민관협력 강화를 위해 2021년 연차별 시행계획 수립 TF 구성 시, 사회보장위원회 위원의 참여를 확대하였으며, 사회보장 분야별 유관부서 담당공무원은 세부사업별 담당 팀장이 참여 하도록 하여 좀 더 심도있고 책임있는 논의가 될 수 있도록 하였음
- 이렇게 구성된 전문가들과 함께 분야별 사업계획은 물론 2020년의 지역사회보장 여건과 2020년 연차별 시행계획 추진전략별 세부사업 등에 대한 타당성 검토 및 조정, 변화된 여건 등을 고려 하고, 신규사업 추가 검토, 민관협력 방안, 시군 균형발전 지원 방안 등을 논의하여 더 나은 연차별 시행계획이 수립될 수 있도록 노력하였음

○ 2020년 TF구성 : 총72명(사회보장위원회 위원 8명 포함)

- 공무원 : 46명(총괄부서 2, 유관부서 44), 민간위원 : 26명

합계	지역복지	아동·보육	노인	장애인	보건	여성	학계·연구기관	문화·주거
29	7	2	4	7	1	1	2	2

○ 2021년 TF구성 : 총42명(사회보장위원회 위원 12명 포함)

- 공무원 : 13명(총괄부서 1, 유관부서 12), 민간위원 : 29명

합계	지역복지	아동·보육	노인	장애인	보건	여성	학계	문화·주거
29	6	2	5	7	2	1	4	2

## 지역주민의 참여도 및 민관협력

추진일정	주요 추진 내용
2020.1.29.	2020년도 연차별시행계획 수립(8개 추진전략, 48개 세부사업)
2020.3.6.	모니터링단 1차 회의 개최(7명)
2020.4.8.	모니터링단, 지역사회보장계획 담당자 역량강화교육(8명) - 지역간 자원 격차분석 교육, 성은미 박사(경기복지재단 연구원)
2020.5.7.	모니터링단, 지역사회보장계획 담당자 역량강화교육(9명) - R을 이용한 GIS 분석, 박현수 박사(전 경기연구원 초빙연구위원)
2020.7.10.~7.31.	충북노인 1인가구 실태조사(충북도내 독거노인 621명)
2020.8.28.	모니터링단 2차 회의 개최(7명)
2020.9.23.	모니터링단 3차 회의 개최(10명)
2020.1.29.	2020년도 연차별시행계획 수립(8개 추진전략, 48개 세부사업)
2020.3.6.	모니터링단 1차 회의 개최(7명)
2020.4.8.	모니터링단, 지역사회보장계획 담당자 역량강화교육(8명) - 지역간 자원 격차분석 교육, 성은미 박사(경기복지재단 연구원)
2020.5.7.	모니터링단, 지역사회보장계획 담당자 역량강화교육(9명) - R을 이용한 GIS 분석, 박현수 박사(전 경기연구원 초빙연구위원)
2020.7.10.~7.31.	충북노인 1인가구 실태조사(충북도내 독거노인 621명)
2020.8.28.	모니터링단 2차 회의 개최(7명)
2020.9.23.	모니터링단 3차 회의 개최(10명)
2020.9.23.~9.29.	2020년 연차별시행계획 이행평가 모니터링평가 진행
2020.9.25.	연차별계획수립을 위한 한국지역사회보장협의체 충북사무국 간담회(20명)
2020.11.25.	연차별계획수립을 위한 역량강화교육(비대면)(59명) - 2020년도 연차별지역사회보장계획 성과지표 분석, 이용재교수(호서대학교 교수)
2020.11.26.	충북균형발전을 위한 사회복지자원 공간분석 연구 - 박현수 박사(전 경기연구원 초빙 연구위원)
2020.11.26.	충북사회복지시설 민간위탁 현황 및 개선방안 연구 - 유정원 박사(경기복지재단 연구원)
2020.12.1.~12.31.	2021년 시군 연차별시행계획 수립.시행 점검 - 유용식 교수(세명대학교 교수)
2020.12.1.~12.31.	2021년 충북지역사회보장계획서 외부자문 - 장영은 교수(서원대학교 교수)
2020.11.20.	2020년 시군지역사회보장계획 컨설팅(영동군, 옥천군) - 14명(영동군, 옥천군, 충청북도 복지정책과, 충북종합사회복지센터)
2020.12.3.	연차별계획평가를 위한 역량강화교육(비대면)(43명) - 지역사회보장계획 모니터링 강화방안, 채현탁 교수(대구사이버대학교 교수)
2020.12.4.~12.16.	2020년 연차별시행계획 결과평가 모니터링 진행
2020.12.18.	모니터링단 4차 회의 개최(6명)
2020.12.24.	추진전략 3,4 TF회의 비대면 개최(4명)
2020.12.28.	추진전략 1,2 TF회의 비대면 개최(5명)
2020.12.29.	추진전략 5,6 TF회의 비대면 개최(5명)
2020.12.29.	추진전략 5,6 TF회의 개최(3명)

- 또한, 언론 홍보 등을 통해 지역주민들이 지역사회보장계획 수립 상황을 인지하고 보다 관심을 갖을 수 있도록 하였으며, 사회보장에 대한 충북도민 전문가 인식조사, 코로나19 위기대응에 대한 전문가 집단 인식조사, 온라인교육 욕구조사, 삶의 만족도 조사, 의료서비스·거주 지역 환경 인식 조사 등 사회보장 관련 도민 인식조사는 물론 사회복지시설 기관 종사자 등 민간전문가 인식 조사 등을 실시하였음. 민간의견 수렴 결과를 통해 2021년 연차별 시행계획 수립에 반영하고자 노력하였음

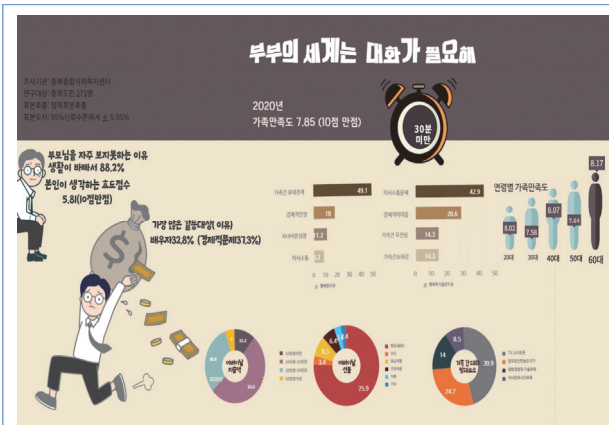

Re-연구 34호  
2020년 가족만족도 조사(2020.2.10.~2.27.)

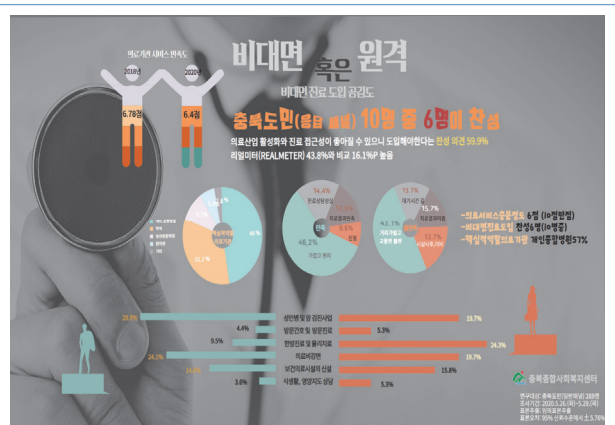

Re-연구 35호  
충북도민의 의료서비스에 대한 인식(2020.5.26.~5.28.)



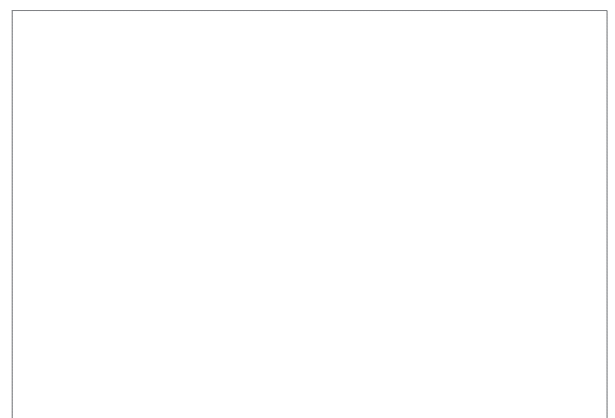

충북사회서비스조사연구 61호  
충북도민 거주 지역 환경 인식 조사(2019.4.8.)



충북사회서비스조사연구 62호  
충북도민 삶의 만족도 조사(2020.6.3.)

- 충청북도종합사회복지센터(도 위탁기관)를 통해 사회보장 관련분야에 대한 지속적인 조사 연구를 실시하였으며, 이를 통해 도민, 민간전문가들의 의견을 수렴하고 변화되는 지역 사회보장 수요 및 여건에 대응하고자 노력하였으며 결과를 2021년 연차별계획수립 시 반영하였음

 <p><b>[Re-연구 33호]가족에 대한 인식 연구</b></p> <p>출처 충북종합사회복지센터 작성일 2020.02.11 조회수 198</p> <p><a href="#">자세히보기</a></p>	<ul style="list-style-type: none"> <li>• 조사내용 : 가족에 대한 인식 연구</li> <li>• 조사기간 : 2020.2.11.</li> <li>• 조사대상 : 충북도민 271명</li> <li>• 조사결과 : 치매환자 부양에 대한 견해 1순위 '시설에서 모신다' 80.4% 등</li> </ul>
 <p><b>[Re-연구 34호]가족 만족도 연구</b></p> <p>출처 충북종합사회복지센터 작성일 2020.02.11 조회수 285</p> <p><a href="#">자세히보기</a></p>	<ul style="list-style-type: none"> <li>• 조사내용 : 가족만족도 연구</li> <li>• 조사기간 : 2020.2.11.</li> <li>• 조사대상 : 충북도내 일반 패널 500명, 최종 설문 271명</li> <li>• 조사결과 : 가족만족도 7.85점(10점 만점), 가족만족 1위 가족과의 유대관계 등</li> </ul>
 <p><b>[충북사회서비스조사연구 58호]코로나바이러스감염증-19 대응에 관한 사회복지 종사자 인식 조사</b></p> <p>출처 충북종합사회복지센터 작성일 2020.03.04 조회수 349</p> <p><a href="#">자세히보기</a></p>	<ul style="list-style-type: none"> <li>• 내용 : 코로나바이러스감염증-19 대응에 관한 사회복지종사자 인식조사</li> <li>• 일자 : 2020.3.4.</li> <li>• 대상 : 충북도내 사회복지 종사자</li> <li>• 결과 : 코로나-19와 같은 환자 발생 시 보건당국의 '강제조사 찬성' 94.8% 등</li> </ul>
 <p><b>2020년 충청북도 1인 가구 조사연구</b></p> <p>출처 충북종합사회복지센터 작성일 2020.03.12 조회수 280</p>	<ul style="list-style-type: none"> <li>• 내용 : 2020년 충청북도 1인가구 조사연구</li> <li>• 일자 : 2020.3.12.</li> <li>• 내용 : 1인 가구 비중과 추이, 고령 1인가구 특징</li> </ul>
 <p><b>충청북도 출산정책 및 통계현황조사</b></p> <p>출처 충북종합사회복지센터 작성일 2020.03.26 조회수 217</p>	<ul style="list-style-type: none"> <li>• 내용 : 충청북도 출산정책 및 통계현황조사</li> <li>• 일자 : 2020.3.26.</li> <li>• 내용 : 저출산정책, 중앙정부의 출산지원정책, 충북 출산지원정책 및 예산현황, 충북 저출산 관련 통계현황</li> </ul>
 <p><b>2020년 충북 영양병원 현황 조사</b></p> <p>출처 충북종합사회복지센터 작성일 2020.03.27 조회수 300</p>	<ul style="list-style-type: none"> <li>• 내용 : 2020년 충북 영양병원 현황 조사</li> <li>• 일자 : 2020.3.27.</li> <li>• 내용 : 충북 시군 영양병원 현황</li> </ul>

 <p><b>[충북사회서비스조사연구 59호]코로나-19 위기대응에 대한 전문가 집단(사회복지종사자)의 인식조사</b></p> <p>출처: 충북종합사회복지센터                  작성일: 2020.04.27                  조회수: 387</p> <p><a href="#">자세히보기</a></p>	<ul style="list-style-type: none"> <li>• 내용 : 코로나-19 위기 대응에 대한 전문가 집단 (사회복지종사자)의 인식조사</li> <li>• 일자 : 2020.4.27.</li> <li>• 대상 : 충북도 내 사회복지종사자 600명</li> <li>• 결과 : 코로나19로 인한 근무형태 변화 '변화없음' 72.4%</li> </ul>
 <p><b>[충북사회서비스조사연구 60호]가정의 달에 대한 충북도민 인식 조사</b></p> <p>출처: 충북종합사회복지센터                  작성일: 2020.05.04                  조회수: 222</p> <p><a href="#">자세히보기</a></p>	<ul style="list-style-type: none"> <li>• 내용 : 가정의 달에 대한 충북도민 인식조사</li> <li>• 일자 : 2020.5.4.</li> <li>• 대상 : 충북도민 300명</li> <li>• 결과 : 가정의 달 기념일 중 가장 신경쓰이는 날 '어버이날' 83.4%</li> </ul>
 <p><b>[충북사회서비스조사연구 61호]충북도민 거주 지역 환경 인식 조사</b></p> <p>출처: 충북종합사회복지센터                  작성일: 2020.05.04                  조회수: 250</p> <p><a href="#">자세히보기</a></p>	<ul style="list-style-type: none"> <li>• 내용 : 충북도민 거주지역 환경 인식조사</li> <li>• 일자 : 2020.5.4.</li> <li>• 대상 : 충북도민 300명</li> <li>• 결과 : 거주지역환경만족도 3.23점(5점 만점)</li> </ul>
 <p><b>[Re-연구 35호]충북도민의 의료서비스에 대한 인식</b></p> <p>출처: 충북종합사회복지센터                  작성일: 2020.05.26                  조회수: 127</p> <p><a href="#">자세히보기</a></p>	<ul style="list-style-type: none"> <li>• 내용 : 충북도민의 의료서비스에 대한 인식</li> <li>• 일자 : 2020.5.26.</li> <li>• 대상 : 충북도내 일반 패널 200명</li> <li>• 결과 : 비대면 진료 도입 공감도 '충북도민 10명 중 6명 찬성'</li> </ul>
 <p><b>[충북사회서비스조사연구 63호]사회보장에 대한 충북도민(전문가) 인식조사</b></p> <p>출처: 충북종합사회복지센터                  작성일: 2020.06.16                  조회수: 205</p> <p><a href="#">자세히보기</a></p>	<ul style="list-style-type: none"> <li>• 내용 : 사회보장에 대한 충북도민(전문가) 인식조사</li> <li>• 일자 : 2020.6.16.</li> <li>• 대상 : 충북도내 거주 도민 100명 및 전문가 집단 100명</li> <li>• 결과 : 사회보장 수준 인식                      도 민 : 부정적 견해 62.6%                      종사자 : 부정적 견해 71.3%</li> </ul>
 <p><b>[Re-연구 36호]충북 문화여가활동의 주요 동향</b></p> <p>출처: 충북종합사회복지센터                  작성일: 2020.07.16                  조회수: 182</p> <p><a href="#">자세히보기</a></p>	<ul style="list-style-type: none"> <li>• 내용 : 충북문화여가활동의 주요 동향</li> <li>• 일자 : 2020.7.16.</li> <li>• 대상 : 충북도내 일반 패널 208명</li> <li>• 결과 : 문화여가활동을 충분히 즐기는데 필요한 월평균 비용과 시간은?                      월 평균 46만 원, 월 평균 약 31시간</li> </ul>

	<p><b>[충북사회서비스조사연구 64회] 충북 노인 마스크 정보격차 조사</b></p> <ul style="list-style-type: none"> <li>출처 : 충북종합사회복지센터</li> <li>작성일 : 2020.09.17</li> <li>조회수 : 141</li> </ul> <p><a href="#">자세히보기</a></p>	<ul style="list-style-type: none"> <li>내용 : 충북노인 마스크 정보격차 조사</li> <li>일자 : 2020.9.17.</li> <li>대상 : 충북 시 지역 노인 200명(만 65세 이상)</li> <li>결과 : 재난알림 문자 본인 확인가능 여부 '예' 70.6%</li> </ul>
	<p><b>[Re-연구 37호] 사회복지시설의 문서보존에 대한 분석</b></p> <ul style="list-style-type: none"> <li>출처 : 충북종합사회복지센터</li> <li>작성일 : 2020.10.13</li> <li>조회수 : 110</li> </ul> <p><a href="#">자세히보기</a></p>	<ul style="list-style-type: none"> <li>내용 : 사회복지시설의 문서보존에 대한 분석</li> <li>일자 : 2020.10.13.</li> <li>내용 : 지역아동센터 지원 사업 안내, 노인보건복지 사업안내 등</li> </ul>
	<p><b>[Re-연구 38호] 충북 시군 노인 마스크 정보격차</b></p> <ul style="list-style-type: none"> <li>출처 : 충북종합사회복지센터</li> <li>작성일 : 2020.10.13</li> <li>조회수 : 103</li> </ul> <p><a href="#">자세히보기</a></p>	<ul style="list-style-type: none"> <li>내용 : 충북 시군 노인마스크 정보격차</li> <li>일자 : 2020.10.13.</li> <li>대상 : 충북 시·군 지역 노인 705명(만 65세 이상)</li> <li>결과 : 재난 알림 문자 확인 및 이해 여부 '예' 75.6%</li> </ul>
	<p><b>[Re-연구 39호] 고령층 감염병 예방행태(손씻기 및 기침예절) 조사</b></p> <ul style="list-style-type: none"> <li>출처 : 충북종합사회복지센터</li> <li>작성일 : 2020.12.23</li> <li>조회수 : 59</li> </ul> <p><a href="#">자세히보기</a></p>	<ul style="list-style-type: none"> <li>내용 : 고령층 감염병 예방행태(손씻기 및 기침예절) 조사</li> <li>일자 : 2020.12.23.</li> <li>대상 : 충청북도에 살고 있는 고령층(만 60세 이상) 242명</li> <li>결과 : 손씻기의 질병 예방효과 인식정도 '질병 예방에 도움' 99.6%</li> </ul>
	<p><b>충북인이 선정한 2020 핫이슈</b></p> <ul style="list-style-type: none"> <li>출처 : 충북종합사회복지센터</li> <li>작성일 : 2021.01.20</li> <li>조회수 : 39</li> </ul> <p><a href="#">자세히보기</a></p>	<ul style="list-style-type: none"> <li>내용 : 충북인이 선정한 2020 핫이슈</li> <li>일자 : 2021.1.20.</li> <li>대상 : 충북도민 231명</li> <li>결과 : 코로나-19로 가장 어려웠던 점 1순위: 비대면(온라인) 서비스 이용 어려움 28.9%</li> </ul>
	<p><b>2020년 충북지역사회보장지표</b></p> <ul style="list-style-type: none"> <li>출처 : 충북종합사회복지센터</li> <li>작성일 : 2020.09.21</li> <li>조회수 : 110</li> </ul> <p><a href="#">자세히보기</a></p>	<ul style="list-style-type: none"> <li>제목 : 2020 충북지역사회보장지표</li> <li>일자 : 2020.9.21.</li> <li>내용 : 230개 지표 중 206개 지표 취합(89.5%) 수집범위, 영역별 지표, 시군별 지표</li> </ul>



	<p><b>2020 통계로 보는 충북복지</b></p> <p>출처 : 충북종합사회복지센터          작성일 : 2020.10.14          조회수 : 140</p>	<ul style="list-style-type: none"> <li>• 제목 : 2020 통계로 보는 충북복지</li> <li>• 일자 : 2020.10.14.</li> <li>• 내용 : 8개 영역 92개 지표 취합              지역사회배경, 고용과 근로, 소득보장과 빈곤, 보육과 교육, 아동·청소년, 노인, 장애인, 여성</li> </ul>
	<p><b>충청북도 사회복지시설 민간위탁 현황 및 개선방안</b></p> <p>출처 : 충북종합사회복지센터          작성일 : 2020.12.14          조회수 : 101</p>	<ul style="list-style-type: none"> <li>• 제목 : 충청북도 사회복지시설 민간위탁 현황 및 개선방안</li> <li>• 일자 : 2020.12.14.</li> </ul>
	<p><b>충청북도 복지시설 공간적 분포</b></p> <p>출처 : 충북종합사회복지센터          작성일 : 2020.12.14          조회수 : 82</p>	<ul style="list-style-type: none"> <li>• 제목 : 충청북도 복지시설 공간적 분포</li> <li>• 일자 : 2020.12.14.</li> </ul>





**news1 뉴스** 포토 | 이슈 | 카드뉴스

정치 | 북한 | 사회 | 경제 | IT/과학 | 금융/증권 | 산업 | 지방 | 국제

충북 > 지방 > 세종 > 충북

### "대화가 필요해"...충북도민 절반 가족간 대화 30분 미만

대화 방해 요소 TV-컴퓨터-스마트폰 사용 39.9%  
가족 만족도 7.85점...지난해보다 0.12점 높아져

(영주=뉴스1) 임기찬 기자 | 2020-05-20 17:43 송고

가사보기 | 네티즌의견 | 좋아요 0개 | 공유하기 | Tweet

충북 도민의 절반만 가족이 10명 만원에 평균 7.85점으로 나타났다. 또 절반 정도는 가족 간 평균 대화시간이 30분도 되지 않았다.

충북 도민의 절반 정도는 가족간 평균 대화시간이 30분도 채 되지 않는 것으로 나타났다.

뉴스원(2020.5.20.)  
"대화가 필요해" 충북도민 절반 가족 간 대화 30분 미만

2020-6-14 (화) K-Artprice MSI 프라임뉴스 위클리 모바일

실시간뉴스 | 정치 | 국제 | 경제 | 산업 | 사회 | 수도권 | 지방 | 스포츠 | 문화 | 연예 | 관광 | 포토

충북 > 지방 > 지방일반

### 충북도민 10명 중 6명 "비대면 진료 도입 찬성"

충북도민 10명 중 6명 "비대면 진료 도입 찬성"

충북도민 10명 중 6명 "비대면 진료 도입 찬성"

충북도민 10명 중 6명 "비대면 진료 도입 찬성"

충북도민 10명 중 6명 "비대면 진료 도입 찬성"

충북도민 10명 중 6명 "비대면 진료 도입 찬성"

뉴스스 (2020.6.11.)  
충북도민 10명 중 6명 "비대면 진료 도입 찬성"

**충청일보**

뉴스 | 지역 | 오피니언기획 | 충청일보TV

충북 > 사회 > 사회일반

### "문화활동에 월 46만원·31시간 필요"

충북종합사회복지센터, 문화여가 설문 경제-시간 만족도 제고에 초점 뒤 진행

충북도민들이 문화여가 활동을 하는 데 필요한 월평균 비용과 시간은 각각 46만원과 31시간으로 나타났다.

충북종합사회복지센터는 도민 208명을 대상으로 지난 달 13~23일 진행된 문화여가 활동 설문 조사 결과를 24일 발표했다.

센터는 도민 문화여가 활동의 주요 동향을 알아보기 위해 지난 해 충북 사회조사, 국민 여가 활동 조사, 생활시간 조사, 한국의 사회동향 등을 살폈다.

그리고 기존 자료들에서 나타난 문화여가 활동 불만족 이유의 대부분을 차지하고 있는 경제-시간 요인의 만족도를 높이기 위한 방안을 찾는 데 초점을 맞춰 이번 설문을 진행했다.

금액과 시간은 설문 참여자들이 주관식으로 작성하게 한 뒤 계산한 평균값이다. 도민들은 문화여가를 즐긴다는 데 더 필요한 시설로 공공스포츠클럽(29.8%)을 제일 많이 꼽았다.

충청일보(2020.8.24.)  
"문화활동에 월 46만원, 31시간 필요"

**동양일보**

뉴스 | 지역 | 오피니언특집 | 이사람이런일 | DT통신 | 3대뉴 | 구독신청

충북 > 문화

### 충북종합사회복지센터 '충북지역사회보장지표' 발간

단한 '2020년 충북지역사회보장지표'를 발간했다.

'2020년 충북지역사회보장지표'는 한국보건사회연구원에서 제시한 230개 지표 중 206개(충북 시군 단위 179개, 도 단위 27개) 지표를 취합해, 수집된 지표를 중심으로 여건지표, 투입지표, 산출지표, 영향지표에 따라 충북의 10개 영역을 진단했다.

10개 영역은 돌봄(아동), 돌봄(성인), 보호안전, 건강, 교육, 고용, 주거, 문화여가, 환경, 증감으로 구분된다.

이번 지표는 4기 충북지역사회보장계획의 2021년 연차별 시행계획 수립에 활용되며 5기(2023~2026) 지역사회보장계획 수립을 위해 내년에 실시되는 지역사회보장조사에도 활용될 예정이다.

이화정 센터장은 "이번 지표는 지역 간 격차 해소와 균형발전지원을 위한 기초자료로 활용하는 수단이 될 것"이라고 말했다. 김미나 기자

동양일보(2020.9.22.)  
충북종합사회복지센터 '충북지역사회보장지표' 발간

노과 마음이 커지는 신문
충청타임즈

전체 뉴스 지역 오피니언 I 오피니언 II 기획특집 지면보기

HOME > 사회

### 충북 노인 절반 '정보소외계층'

연지민 기자 | 승인 2020.09.27 19:28 | 댓글 0

충북사회복지센터 '노인 마스크정보 격차 설문' 코로나 공적마스크 정보 48.5% '받은 적 없다' 지자체 총종한 고령층 중장기 지원책 마련 절실

공적마스크구입하지 못한 이유	비율 (%)
편의시설	30.9
대기줄이 길어서	28.6
비용가격	17.2
물량이없었음	7.6
거동불편	13.4
기타	2.3

충청타임즈(2020.9.28.)  
충북 노인 절반 '정보소외계층'

충북일보
종합
지역
경제
라이프
오피니언
충북사
세종시
미

최근기사 > [충북일보] 12일 충북지역은 대체로 흐리다가 오후부터 차차 맑아지겠다. 아침 최저기온은 충주 11도 청주

충>사회 > 일반사회 이 기사는 0번 공유됐고 0개의 댓글이 있습니다.

### 충북종합사회복지센터 '통계로 보는 충북복지' 발간

강준식 기자 good12003@naver.com 합출고시간 2020.10.12 16:32:24 최종수정 2020.10.12 16:32:24

**[충북일보]** 충북도종합사회복지센터는 통계를 통해 충북의 사회보장 수준과 변화를 한 눈에 볼 수 있는 '2020 통계로 보는 충북복지'를 발간했다.

통계로 보는 충북복지는 가족·아동·청소년·노인·장애인 등 생애주기와 근로·소득보장·교육·안전 등 도민들의 생활과 밀접한 정책영역별로 구분해 모두 8개 영역, 92개 지표로 구성됐다.

이번 자료집은 도와 시·군의 지역사회보장계획 2021년 연차별 시행계획 수립에 활용될 예정이다.

통계로 보는 충북복지는 충북복지넷 홈페이지(www.043w.or.kr)에서 확인할 수 있다.

충북종합사회복지센터는 도와 시·군의 지역사회보장계획 수립과 시·군간 격차 분석에 도움을 주기 위해 지난 2016년부터 통계로 보는 충북복지를 발간하고 있다.

이회정 충북종합사회복지센터장은 "통계자료들을 기반으로 도민이 체감할 수 있는 사회보장 정책이 마련될 수 있도록 충북도와 함께 노력하겠다"라며 "다양한 정보들을 도민에게 제공할 수 있도록 최선을 다하겠다"고 말했다.

충북일보(2020.10.12.)  
충북종합사회복지센터 '통계로 보는 충북복지' 발간

V

시군구 계획 조정 및  
균형발전 지원 실적





V

시군구 계획 조정 및 균형발전 지원 실적

01

시·군·구 사회보장의 균형발전을 위한 지원 실적

- 민간에 의해 자율적으로 구축되는 사회보장 관련 인프라는 이용자가 많이 모여살고 있는 인구 밀집지역을 선호할 수 밖에 없어 사회복지시설 공간분석 결과에서도 도내 3개 시에 밀집되어 있는 것이 사실임

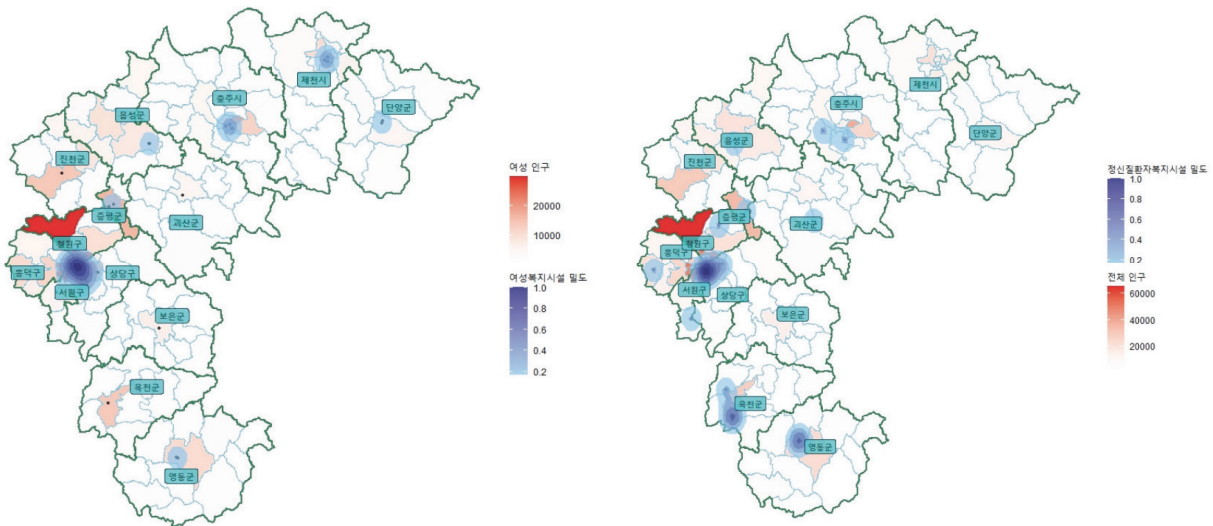

〈여성인구 및 여성복지시설 밀집도〉

〈전체인구 및 정신질환자복지시설 밀집도〉

- 이에 충청북도는 지리적 접근성과 인구밀도, 아동 및 노인 인구수 등 시군의 여건 등을 고려한 사업 발굴과 지원이 필요한 실정으로, 시군의 균형발전을 위해 보건분야에서는 분만취약지 지원, 찾아가는 산부인과 운영, 소아청소년 의료취약지 지원 등의 사업을 추진 중에 있으며,

사회복지분야에서는 어린이집 차량 운영 지원, 발달장애인 평생교육 지원 등의 지원을 통해 물리적 접근성 문제를 해소하고, 지역여건에 맞는 사업을 다양하게 지원하고 있음

- 또한, 시군의 사회보장과 관련한 다양한 조사·분석 자료를 시군에 제공하여 시군이 사회보장 관련 계획 수립 및 사업 추진 시, 기준으로 삼을 수 있도록 지속적 정보제공을 통해 균형발전에 힘쓰고 있음

- 코로나-19 위기대응에 대한 전문가집단(사회복지종사자)의 인식조사('20.4월)
- 충청도민 거주 지역 환경 인식 조사('20.5월)
- 충청도민의 의료서비스에 대한 인식('20.5월)
- 사회보장에 대한 충청도민(전문가) 인식 조사('20.6월)
- 충북 문화여가활동의 주요 동향('20.7월)
- 2020년 충청지역사회보장지표 분석('20.9월, 10개 영역 223개 지표를 시군별로 재정비)
- 2020 통계로 보는 충북복지('20.9월)
- 충북 시군 노인 마스크 정보격차('20.10월)
- 충청북도 복지시설 공간적 분포 분석('20.12월)

〈 시군별 균형발전 지원 실적 세부내역 〉

구분	균형발전 지원 조치	상세 내용	해당 시군구
1	장애인 특별운송사업 추진	도내 장애인 비율이 높은 청주시에 거주하는 거동이 불편한 장애인 등 대상 셔틀버스(순환) 운행	청주시
	중증장애인 무료급식사업	도내 장애인 비율이 높은 청주시에 거주하는 중증장애인을 대상으로 주 5회 무료급식 제공, 무료급식 외의 회원 간의 정보 제공의 장 마련	
	성인장애인 평생교육기관 운영	성인장애인 대상 평생학습프로그램 운영, 유형별 맞춤형 교육	
	중증장애인 자립홈 지원	자립생활 기술훈련, 지역사회 체험 및 적응 지원 등	
	발달장애인 평생교육 프로그램 지원	발달장애 특성에 부합하는 맞춤형 프로그램 발굴·운영(문해, 취미, 직업능력 등 교육)	
	점자도서관 운영	점자도서, 녹음도서, 점자명함, 홍보물 제작 및 제공 등	
	발달장애인근로자 직무지도원 파견사업	발달장애인의 현장중심 직무훈련 지원을 통해 안정적인 일자리 연계	
	방과후 보육료 지원	초등학교 저소득 취학아동 방과후 보육료 지원(기초생활보장급여수급자, 한부모 가정, 아동복지시설 생활 아동)	
	시군 사회복지협의회 운영 지원	민관협력 및 민간기관 간 협력 활성화를 위하여 협의회 활성화 지원	
	읍면 법인 어린이집 차량운영 지원	보육 취약지역(읍면 소재, 원거리 동선 洞)에 위치한 법인 어린이집의 차량운영비 지원	
2	발달장애인 평생교육 프로그램 지원	발달장애 특성에 부합하는 맞춤형 프로그램 발굴·운영(문해, 취미, 직업능력 등 교육)	충주시
	발달장애인근로자 직무지도원 파견사업	발달장애인의 현장중심 직무훈련 지원을 통해 안정적인 일자리 연계	
	충청북도 피해장애인 쉼터 운영	피해장애인(남여) 24시간 보호를 위한 종사자 2교대 인력(남녀) 2명 증원 지원예산 확정	
	읍면 법인 어린이집 차량운영 지원	보육 취약지역(읍면 소재, 원거리 동선 洞)에 위치한 법인 어린이집의 차량운영비 지원	
	취약지 응급실 운영기관 지원	응급의료 취약지의 응급실 운영 보조금을 지원하여 취약지 주민에게 적절한 응급의료서비스 제공	

## 시군구 계획 조정 및 균형발전 지원 실적

구분	균형발전 지원 조치	상세 내용	해당 시군구
3	발달장애인 평생교육 프로그램 지원	발달장애 특성에 부합하는 맞춤형 프로그램 발굴·운영(문해, 취미, 직업능력 등 교육)	제천시
	발달장애인근로자 직무지도원 파견사업	발달장애인의 현장중심 직무훈련 지원을 통해 안정적 일자리 연계	
	시군 사회복지협의회 운영 지원	민관협력 및 민간기관 간 협력 활성화를 위하여 협의회 활성화 지원	
	읍면 법인 어린이집 차량운영 지원	보육 취약지역(읍면 소재, 원거리 동선 洞)에 위치한 법인 어린이집의 차량운영비 지원	
4	시군 사회복지협의회 운영 지원	민관협력 및 민간기관 간 협력 활성화를 위하여 협의회 활성화 지원	보은군
	읍면 법인 어린이집 차량운영 지원	보육 취약지역(읍면 소재, 원거리 동선 洞)에 위치한 법인 어린이집의 차량운영비 지원	
	소아청소년 의료취약지 지원	소아청소년과 진료 취약지역의 의료서비스 보장	
	취약지 원격협진 네트워크 운영	ICT 기술을 활용하여, 대도시 거점병원의 전문 인력이 농어촌 등 취약지의 응급환자 진료지원	
	취약지 응급실 운영기관 지원	응급의료 취약지의 응급실 운영 보조금을 지원하여 취약지 주민에게 적절한 응급의료서비스 제공	
	분만취약지 지원사업	분만취약지역의 산부인과 운영 위한 인건비 지원을 통하여 산모와 신생아 건강 증진 도모	
5	시군 사회복지협의회 운영 지원	민관협력 및 민간기관 간 협력 활성화를 위하여 협의회 활성화 지원	옥천군
	육아종합지원센터 시군분소 지원	양질의 장난감 및 도서 대여서비스, 부모교육 및 부모-자녀 체험 활동 지원, 영유아 양육 전문 상담실 운영으로 양육상담서비스 지원	
	읍면 법인 어린이집 차량운영 지원	보육 취약지역(읍면 소재, 원거리 동선 洞)에 위치한 법인 어린이집의 차량운영비 지원	
	취약지 응급실 운영기관 지원	응급의료 취약지의 응급실 운영 보조금을 지원하여 취약지 주민에게 적절한 응급의료서비스 제공	
6	시군 사회복지협의회 운영 지원	민관협력 및 민간기관 간 협력 활성화를 위하여 협의회 활성화 지원	영동군
	읍면 법인 어린이집 차량운영 지원	보육 취약지역(읍면 소재, 원거리 동선 洞)에 위치한 법인 어린이집의 차량운영비 지원	
	취약지 응급실 운영기관 지원	응급의료 취약지의 응급실 운영 보조금을 지원하여 취약지 주민에게 적절한 응급의료서비스 제공	
	분만취약지 지원사업	분만취약지역의 산부인과 운영 위한 인건비 지원을 통하여 산모와 신생아 건강 증진 도모	
7	읍면 법인 어린이집 차량운영 지원	보육 취약지역(읍면 소재, 원거리 동선 洞)에 위치한 법인 어린이집의 차량운영비 지원	증평군
8	시군 사회복지협의회 운영 지원	민관협력 및 민간기관 간 협력 활성화를 위하여 협의회 활성화 지원	진천군
	읍면 법인 어린이집 차량운영 지원	보육 취약지역(읍면 소재, 원거리 동선 洞)에 위치한 법인 어린이집의 차량운영비 지원	
	취약지 원격협진 네트워크 운영	ICT 기술을 활용하여, 대도시 거점병원의 전문 인력이 농어촌 등 취약지의 응급환자 진료지원	
	취약지 응급실 운영기관 지원	응급의료 취약지의 응급실 운영 보조금을 지원하여 취약지 주민에게 적절한 응급의료서비스 제공	



## 시군구 계획 조정 및 균형발전 지원 실적

구분	균형발전 지원 조치	상세 내용	해당 시군구
9	시군 사회복지협의회 운영 지원	민관협력 및 민간기관 간 협력 활성화를 위하여 협의회 활성화 지원	괴산군
	읍면 법인 어린이집 차량운영 지원	보육 취약지역(읍면 소재, 원거리 동선 洞)에 위치한 법인 어린이집의 차량운영비 지원	
	취약지 응급실 운영기관 지원	응급의료 취약지의 응급실 운영 보조금을 지원하여 취약지 주민에게 적절한 응급의료서비스 제공	
	분만취약지 지원사업	분만취약지역의 산부인과 운영 위한 인건비 지원을 통하여 산모와 신생아 건강 증진 도모	
10	발달장애인근로자 직무지도원 파견사업	발달장애인의 현장중심 직무훈련 지원을 통해 안정적 일자리 연계	음성군
	시군 사회복지협의회 운영 지원	민관협력 및 민간기관 간 협력 활성화를 위하여 협의회 활성화 지원	
	육아종합지원센터 시군분소 지원	양질의 장난감 및 도서 대여서비스, 부모교육 및 부모-자녀 체험 활동 지원, 영유아 양육 전문 상담실 운영으로 양육상담서비스 지원	
	읍면 법인 어린이집 차량운영 지원	보육 취약지역(읍면 소재, 원거리 동선 洞)에 위치한 법인 어린이집의 차량운영비 지원	
	취약지 응급실 운영기관 지원	응급의료 취약지의 응급실 운영 보조금을 지원하여 취약지 주민에게 적절한 응급의료서비스 제공	
11	시군 사회복지협의회 운영 지원	민관협력 및 민간기관 간 협력 활성화를 위하여 협의회 활성화 지원	단양군
	읍면 법인 어린이집 차량운영 지원	보육 취약지역(읍면 소재, 원거리 동선 洞)에 위치한 법인 어린이집의 차량운영비 지원	
	취약지 응급실 운영기관 지원	응급의료 취약지의 응급실 운영 보조금을 지원하여 취약지 주민에게 적절한 응급의료서비스 제공	
	찾아가는 산부인과	산부인과 없는 지역 임산부에게 의료서비스 제공으로 출산 친화적 환경 조성	

02

시·군 지역사회보장계획 시행계획에 대한 조정·권고 실적

시군명	조정·권고내용	조정·권고에 따른 시군구의 조치사항
청주시	<p>전년도 시행결과에 대한 다양한 주체들의 의견제시와 그에 따른 연도 시행계획 수립 시 반영이 필요함</p>	<p>- 제4기('19~'22) 지역사회보장계획 구성체계를 반영하여 실무분과를 돌봄(아동), 돌봄(성인), 보호안전, 건강, 주거환경, 문화여가분과로 재편하였고 150여개 시설, 기관 종사자들이 소속된 실무분과 의견수렴 후 실무협의체 검토과정을 거쳐 대표협의체에서 최종 심의하는 과정을 거쳤음</p> <p>- 지역사회보장계획 모니터링을 통해 개선된 주요내용은 다음과 같음</p> <ol style="list-style-type: none"> <li>1) 계획 시행이후 2019년 총복 최초로 설립된 주거복지센터 운영이 본격화되면서 주거지원 서비스가 크게 확장되었으며 주거환경분과 모니터링 이후 상근인력이 총원되어 주거복지 수요확대에 따른 서비스 지원 확대</li> <li>2) 총복 최초 건립된 중증장애인 365돌봄센터를 운영하여 일시보호가 필요한 중증장애인 돌봄서비스를 제공하고 있으며 성인 돌봄분과 주관 간담회 이후 운영예산 확대 및 센터 1개소 추가 건립 예정</li> <li>3) 2020년의 경우, 코로나 19상황에 대응하기 위하여 사각지대 해소와 동네안전만 구축을 위한 노력을 긴급사업으로 선정하여 추진하였고 기존 맞춤형 복지지원 이외에 '365! 두드림 우리동네 지키미' 사업을 신설하여 7,649명의 복지사각지대 사례 발굴, 지원</li> <li>4) 2019년 봉명1동을 시작으로 2020년 남일면, 사직1동, 윤천신봉동, 오창읍에 마을복지학교를 실시하여 주민들이 마을의 문제를 찾아 해결방법 모색</li> </ol> <p>- 이러한 노력은 2021년 신규사업으로 주민주도 마을복지계획 수립 지원 사업을 추진하는 것으로 이어져 동네 단위로 지역사회돌봄 등을 정착시키고자 지속적으로 노력하고 있음.</p>

시군명	조정·권고내용	조정·권고에 따른 시군구의 조치사항
<p>당초 4기 계획이 대부분 폐지 또는 변경에 따른 수급 변화 여건 등 근거 부족에 대한 보완 필요함</p>		<ul style="list-style-type: none"> <li>- 2020년 계획 수립 후 코로나 팬데믹으로 인한 지역의 사회복지 수요와 공급 변화에 대응 &lt; 지역 수요 관련 변화 &gt;</li> <li>- 코로나 19로 인해 긴급돌봄의 필요성이 증가하면서 관련 정책의 필요성으로 시설 이용 중심의 돌봄 체계가 재가 중심으로 재편되었고 관련 서비스 기관은 긴급돌봄 서비스 제공방식으로 변화</li> <li>- 코로나 19로 인해 심리적 사각지대가 크게 증가함. 기존의 서비스제공 사각지대를 넘어 코로나블루 등으로 인한 심리적 방어의 필요성이 증가하면서 동네 단위로 사각지대 발굴 및 문제해결을 위한 노력 필요해져 청주행복네트워킹을 중심으로 '365 두드림 우리동네 지키미'사업을 신설하여 진행</li> <li>- 청주시가 「지역문화진흥법」에 따라 시행하는 문화도시로 지정(2019. 12. 30)되면서 문화 관련 사업이 활성화되었으며 급증하는 문화 욕구에 대응할 수 있는 기반 마련</li> <li>특히, 4기 계획에 포함된 청주시 문화축제, 행사 성과평가 및 소규모 문화공연 지원은 전년 대비 200% 달성함에 따라 2021년 목표 조정 필요</li> <li>&lt; 지역 공급 관련 변화 &gt;</li> <li>- 2020년 7월 이후 아동학대 관련 업무가 공공으로 이관되면서 '학대피해아동과 가족의 심리치료 지원사업'의 공급주체 확대로 기존에 사업을 수행하던 아동보호전문기관과 청주시가 함께 관련 사업을 추진하면서 2020년 성과를 기반으로 2021년 성과 목표를 확대(46명→100명)하여 진행</li> <li>- '중증장애인 365돌봄센터'가 신규로 설립(2019. 12) 운영되면서 중증장애인 일시보호, 긴급돌봄이 가능해져 소득조건에 관계없이 지역 내 거주하는 모든 등록 장애인이 이용할 수 있으며, 30일 이내 기본으로 24시간 이용할 수 있도록 함.</li> <li>- 4기 보장계획에 마련되어 2019년 설립된 청주시 주거복지센터 운영이 본격화 되면서 주거지원 서비스가 크게 확대되어 이를 반영하여 2021년 연차별 계획 수립에 있어서 성과지표를 기존 '상담건 수, 네트워크 구축 수'를 넘어 '자원연계'를 포함할 계획임</li> </ul>

시군명	조정 · 권고내용	조정 · 권고에 따른 시군구의 조치사항
충주시	<p>전년도 시행결과에 대한 다양한 주체들의 의견제시와 그에 따른 이번연도 시행계획 수립 시 반영이 필요함</p> <p>연차별 시행계획의 목표-추진전략-중점추진 사항이 일관성 및 유기성에서 미흡한 면을 보완하는 것이 필요함</p>	<ul style="list-style-type: none"> <li>- 충주시 지역사회보장계획은 주민 및 사회복지기관 현장 전문가, 학계분야와 공공부문 담당팀장 등 다양한 분야의 모니터링단을 구성하여 연2회 모니터링을 추진하였으며, 모니터링단의 의견을 적극 반영하여 연차별 시행계획의 추진목표, 전략, 지표 등을 반영하여 수립함.</li> <li>- 제4기 충주시지역사회보장계획 시 추진한 지역주민의 욕구조사 결과와 주민간담회, 전문가 FGI를 통해 제시된 의견을 중심으로 선정된 목표-추진전략-중점추진사항이며, 4기 계획을 토대로 한 연차별 계획은 모니터링단의 의견과 계획수립TF팀의 의견과 검토를 반영하여 계획의 합리성과 사업의 타당성, 이행정도를 점검하여 수립함.</li> <li>- 모니터링 시 사업의 일관성 및 유기성에 대한 의견을 반영하였음.</li> </ul>
제천시	<p>제천시 연차별 계획의 목표를 도달가능한 세부목표로 재설정하고, 그에 따른 실현가능한 중점추진 사업으로 유기적으로 연계함으로써 타당성을 높일 필요가 있음</p> <p>4기 계획 이후의 지역사회보장 수급변화에 관한 데이터 분석 등 중심으로 보완될 필요가 있음</p>	<ul style="list-style-type: none"> <li>- 6회의 모니터링을 통해 연차별시행계획 사업을 재점검(사업명, 사업내용, 성과지표, 목표량 등)하여 재설정이 필요한 사업(17개)은 변경, 폐지, 통합하였음</li> <li>- 지역사회보장 수급 변화에 관한 데이터 분석은 시행계획의 개요부분에 4기 계획 수립 지역주민욕구와 '20년 연차별시행계획 수립을 위한 지역주민욕구(2019)'를 비교하여 분석되어 반영됨</li> </ul>
보은군	<p>전년도 시행결과에 대한 다양한 주체들의 의견제시와 그에 따른 이번연도 시행계획 수립 시 반영이 필요함</p> <p>“지역사회보장 여건 변화”를 4기 계획 이후의 지역사회 보장 수급 변화에 관한 데이터 분석 등 중심으로 수정 필요</p> <p>연차별 시행계획의 목표-추진전략-중점추진 사항이 일관성 및 유기성에서 미흡한 면을 보완하는 것이 필요함</p> <p>민관협력의 차원에서 다양한 주체들의 역할 분담 체계에 대해 대폭 보완될 필요 있음</p> <p>당초 4기 계획 중 폐지 또는 변경되는 개별사업에 대해 4기 계획 이후의 지역사회보장 수급 변화에 관한 데이터 분석 등 중심으로 근거 보완 필요</p>	<ul style="list-style-type: none"> <li>- 시행계획 수립 시, 지역의 다양한 주체들로 구성된 대표·실무협의체 위원들과 그들을 통한 지역주민들의 의견을 반영함.</li> <li>- 시행계획 추진과정에서 데이터분석을 통해 이행과제에 미반영함.</li> <li>- 중간 모니터링 및 분석을 통해 목표-추진전략-중점추진 사항이 일관되고, 유기적으로 연계되어 추진되고, 결과에 반영함.</li> <li>- 다양한 분야의 인력으로 구성된 모니터링단을 구성하여 시행계획 추진시 참여함.</li> <li>- 2020년 시행계획에 대한 이행과제 데이터 분석 등 근거마련 미반영함.</li> </ul>

시군명	조정·권고내용	조정·권고에 따른 시군구의 조치사항
옥천군	<p>계획 수립절차에 대한 다양한 주체들의 의견 반영 및 참여성이 더 이루어져야 함</p> <p>연차별 시행계획의 목표-추진전략-중점추진 사항이 일관성 및 유기성에서 미흡한 면을 보완하는 것이 필요함</p> <p>민관협력의 차원에서 다양한 주체들의 역할 분담이 더 이루어질 수 있는 체계로 보완될 필요 있음</p>	<p>- 사회복지기관 현장 전문가, 주민, 학계와 공공부문 담당 팀장 등 다양한 분야의 모니터링단을 구성하여 연 2회 모니터링을 추진하였으며, 모니터링단의 의견을 적극 반영하여 연차별 시행계획의 성과지표와 측정산식 등을 반영하여 수립함.</p> <p>- 2020년 연차별 시행계획 중간평가를 통해 목표-추진전략-중점추진 사항의 일관성을 유지하였으며, 추진전략-중점추진사항의 유기성을 보완하고자 중점추진사업을 재설정함.</p> <p>- 민관협력 사업추진체계 보완을 위해 기관별 역할 구분과 민관협력 및 주민참여 방법을 기재함.</p>
영동군	<p>전년도 시행결과에 대한 다양한 주체들의 의견제시와 그에 따른 이번 연도 시행계획 수립 시 반영이 필요함</p> <p>“지역사회보장 여건 변화”를 4기 계획 이후의 지역사회보장 수급 변화에 관한 데이터 분석 등 중심으로 수정 필요</p> <p>연차별 시행계획의 목표-추진전략-중점추진 사항이 일관성 및 유기성에서 미흡한 면을 보완하는 것이 필요함</p>	<p>- 계획에 모니터링 결과 반영(9건)</p> <ul style="list-style-type: none"> <li>• 자활예방을 위한 심리정서적 지원 서비스 확대 인력부족으로 사업 추진 어려움 → 정신간호인력 양성으로 통합서비스 제공 계획 반영</li> <li>• 경로당 가사도우미 지원 사업</li> </ul> <p>위생교육, 건강식단 차리기 교육 필요 → 경로당 가사도우미 영양교육 계획 반영 등</p> <p>- 계획수립 시점(2019년 말)에서 가장 최근에 발표된 공식 통계자료 적용(공시된 2019년 통계자료가 없어 2018년도 자료 반영함)</p> <p>- 기 시달된 매뉴얼에 따라 협의를 통해 목표-추진전략-중점추진사항에 설정하였으며, 목표-추진전략-중점추진 사항이 일관되고, 유기적으로 연계되어 추진될 수 있도록 세부사업별로 모니터링단을 구성하여 모니터링 실시(2020년 11월)</p>
중평군	<p>전년도 시행결과에 대한 다양한 주체들의 의견제시와 그에 따른 이번연도 시행계획 수립 시 반영이 필요함</p> <p>1장의 “지역사회보장 여건 변화”를 4기 계획 이후의 지역 사회보장 수급 변화에 관한 데이터 분석 등 중심으로 수정 필요</p> <p>민관협력의 차원에서 다양한 주체들의 역할 분담이 더 이루어질 수 있는 체계로 보완 될 필요 있음</p>	<p>- 계획의 이행력 제고를 위한 이행점검평가, 협의체 연석회의, 복지모니터링단 운영 등 각계 의견수렴을 거쳐 2020년 계획을 수립하였으며, 복지육구조사, 사회보장조사 등을 통해 다양한 의견을 지속적으로 반영하겠음.</p> <p>- 아동보육분야 등 사회복지가 확충될 필요가 있는 분야 등에 대한 중평군민의 복지의식 조사결과를 토대로 수요변화를 반영한 세부계획을 수립하였으며, 2021년에는 지역사회보장조사를 통해 지역주민의 의견을 반영한 차기년도 계획 및 5기 보장계획의 토대를 마련하겠음</p> <p>- 중평군 사업담당 공무원의 1차 계획수립 및 평가, 민간 모니터링단의 2차 평가 등으로 체계가 구성 되어 있으며, 2020년 11월 모니터링단 위원을 추가 위촉하였음.</p>

시군명	조정·권고내용	조정·권고에 따른 시군구의 조치사항
진천군	<p>전년도 시행결과에 대한 다양한 주체들의 의견제시와 그에 따른 이번연도 시행계획 수립 시 반영이 필요함</p> <p>당초 4기 계획이 대부분 폐지 또는 변경에 따른 수급 변화 여건 등 근거 부족에 대한 보완 필요함</p> <p>연차별 추진전략과 중점추진사업 간 유기적인 면이 미흡함으로 보완 필요함</p> <p>민관협력의 차원에서 다양한 주체들의 역할분담이 더 이루어질 수 있는 체계로 보완될 필요 있음</p> <p>4기 계획 이후의 지역사회보장 수급 변화에 관한 데이터 분석 등 중심으로 보완될 필요가 있음</p>	<ul style="list-style-type: none"> <li>- 향후 4기 계획의 이행력 제고 및 5기 계획 수립을 위한 모니터링단 위원 보강을 통해 보완하겠음.</li> <li>- 2019년도 연차별 시행계획 상반기 실적에 대한 시행계획 이행상황 점검 모니터링을 실시하였으며, 총22명(지역주민, 분야별 전문가, 공무원 등)으로 구성된 모니터링단을 통해 모니터링 의견 및 제안 사항에 대해 2020년도 연차별 계획 수립시 일부 반영하였음.             <ul style="list-style-type: none"> <li>• 육아종합지원센터 역할강화 제안 의견 반영 → 운영내용 추가 포함(2021년도 연차별 계획 수립에 반영 완료)</li> <li>• 생거진천종합사회복지관 운영 활성화 → 복지관 증축완료 및 군 주민복지과 청사를 생거진천종합복지관 내로 이전하여 복지관 3대 주요기능 수행 등 활성화 추진</li> <li>• 아동친화도시 조성 사업 신설(아동분과 의원들 제안) 등</li> </ul> </li> <li>- 2018년 11월 4기 계획 수립 이후 정책 및 수요변화, 예산변경 등의 사유로 변경된 사업에 대해 계획서 P.127(연차별 시행계획 변경 내용)에 해당연도별 변경사항에 대해 기재하였으며, 2. 연차별 시행계획의 세부 내용을 통해 세부사업별로 사업변경내용 및 취지 기재함</li> <li>- 제4기 지역사회보장계획 수립시 추진전략별 중점추진 사업에 대한 세부사업 선정이유에 대해 작성한 바 있으며, 해당 선정이유를 토대로 2020년 추진전략에 부합하는 사업을 추가로 신설 및 선정하였음.             <ul style="list-style-type: none"> <li>• 예시)추진전략 1: 포용적 커뮤니티 케어서비스 제공                     <ul style="list-style-type: none"> <li>생거진천종합복지관 운영활성화 : 지역주민까지 포용하는 복지서비스 제공 주민참여형 거점 돌봄센터 운영 : 자신이 거주하는 지역사회 내 통합돌봄 제공</li> </ul> </li> <li>• 예시)추진전략 2: 미래세대를 위한 희망시티 조성 미래세대의 건전한 성장을 위한 아동권리 신장 등을 위한 아동친화도시조성 수요자 중심의 지역형 돌봄시스템 구축 및 운영사업 신설 및 중점추진사업 선정</li> </ul> </li> <li>- 사회복지서비스 일자리, 의료지원서비스, 주거 및 돌봄 지원 등 사업추진을 위해 병원, 사회복지기관 및 사회복지시설 및 유관기관과의 협력 체계를 구축하였으며(계획서 p124), 세부사업별로는 각 사업의 효율적 운영 및 홍보 등을 위해 유관기관과의 협조를 통해 사업추진 및 대상자 발굴, 서비스 정보 제공 등의 역할을 수행하고 있음.</li> </ul>

시군명	조정·권고내용	조정·권고에 따른 시군구의 조치사항
괴산군	<p>전년도 시행결과에 대한 다양한 주체들의 의견제시와 그에 따른 이번년도 시행계획 수립 시 반영이 필요함</p> <p>2020 연차별 계획 수립의 절차가 체계적으로 운영되어 있지 등에 대해 확인할 수 있는 내용이 없어 보완 필요함</p> <p>“지역사회보장 여건 변화”를 4기 계획 이후의 지역사회 보장 수급 변화에 관한 데이터 분석 등 중심으로 수정 필요</p> <p>연차별 시행계획의 목표-추진전략-중점추진 사항이 일관성 및 유기성에서 미흡한 면을 보완하는 것이 필요함</p> <p>민관협력의 차원에서 다양한 주체들의 역할분담 체계에 대해 대폭 보완될 필요 있음</p> <p>세부사업 계획 내용의 타당성 및 실현가능성을 재검토 해 보길 권유함</p>	<ul style="list-style-type: none"> <li>- 2020년도 시행계획에 대한 중간 모니터링 및 이행결과점검 모니터링 시 모니터링단 외 사업수행기관 의견도 수렴하였으며 제시된 의견을 2020년도 연차별 계획 일부 반영하여 성과지표 등 수정 보완</li> <li>- 제4기 계획 이후 진천군은 2019년도에 보건복지부의 지역사회 통합돌봄 선정을 통해 약 2년간 42억 원의 예산이 확보되면서 추진하게 되는 사업의 일부를 연차별시행계획에 포함하였으며, 읍면별 인구현황 및 최근 5년간 오인별 인구 증감 현황 등을 분석하여, 덕산 혁신도시 인구유입 및 아동인구 증가에 따른 관련 복지욕구 증가에 부응하고자, 덕산 혁신도시인에 진천군 육아종합지원센터 설치 운영, 건강생활지원센터 설치 운영, 다함께 돌봄센터 추가 설치, 공동육아나눔터 운영 등에 대해 연차별 시행계획에 반영하였음.</li> </ul> <ul style="list-style-type: none"> <li>- 2019년도에 모니터링을 실시하지 않아 반영되지 못하였음</li> <li>- 계획 수립 TF 구성은 하였으나 운영이 생략되었고 모니터링단 구성·운영을 통해 다양한 의견들이 수렴될 수 있도록 조치 하였음</li> <li>- 2020년도 시행결과 보고서(p12.)에 지역사회 보장 수급변화에 관한 데이터 제시 등으로 수정 보완함</li> <li>- 제4기 군민이 행복한 복지괴산 ‘지역중심공동체’ 구현 이라는 목표아래 8개의 추진전략과 14개의 중점추진 사항을 일관성 있고 유기적으로 선정하였음</li> <li>- 이행점검 모니터링과 결과확인 모니터링을 통해 지역사회보장협의체 구성원들의 의견수렴과 참여를 유도하여 역할분담 체계를 보완함(지역사회보장협의체 구성원들이 지역주민을 대표하는 측면)</li> <li>- 세부사업 계획내용은 각 부서에서 현재 일관성 있게 진행 중인 사업으로 타당성과 실현가능성을 담보하고 있음</li> </ul>

시군명	조정·권고내용	조정·권고에 따른 시군구의 조치사항
음성군	<p>연차별 시행계획의 목표-추진전략-중점추진 사항이 일관성 및 유기성에서 미흡한 면을 보완하는 것이 필요함</p> <p>4기 계획 이후의 지역사회보장 수급 변화에 관한 데이터 분석 등이 보완될 필요가 있음</p>	<ul style="list-style-type: none"> <li>- 목표-추진전략-중점추진사항 재검토하여 수정사항 발생시 1차 대표협의체 회의 시 논의 및 반영</li> <li>- 관계부서와 협의하여 데이터 보완이 가능한 부분 확인 후 반영</li> </ul>
단양군	<p>전년도 시행결과에 대한 다양한 주체들의 의견제시와 그에 따른 이번연도 시행계획 수립 시 반영이 필요함</p> <p>2020 계획 중심의 “특징 및 방향”에 관한 객관적인 근거와 수립 절차의 체계성을 보완할 필요 있음</p> <p>연차별 시행계획의 목표-추진전략-중점추진 사항이 일관성 및 유기성에서 미흡한 면을 보완하는 것이 필요함</p> <p>민관협력의 차원에서 다양한 주체들의 역할분담 체계에 대해 대폭 보완될 필요 있음</p> <p>당초 4기 계획 중 폐지 또는 변경되는 개별사업에 대해 4기 계획 이후의 지역사회보장 수급 변화에 관한 데이터 분석 등 중심으로 근거 보완 필요</p>	<ul style="list-style-type: none"> <li>- 각 기관 실무자 중심의 모니터링단 구성: 8개분과 (복지기획, 자원, 사례관리, 읍면네트워크, 노인, 장애인, 아동·청소년, 여성)</li> <li>- 연차별 시행계획 검토, 건의사항 및 기관별 의견 취합하여 반영: 연간회의개최 43회(분과별 2회 이상 실시)</li> <li>- 코로나19로 인하여 지역사회보장조사 및 만족도 조사 미이행: 2021년도 지역사회보장조사 추진 예정</li> <li>- 업무담당자별 중점추진과제 재검토(1회): 추진목표와 세부시행계획 간의 유기성 확보 방안 마련, 중점추진과 세부사업별 사업수행기관 협력 체계 구축 마련 요청→단양군지역사회보장협의체 변경 내용 심의</li> <li>- 단양군지역사회보장협의체 지역사회보장계획 수립, 시행 및 평가사항 심의: 10회</li> </ul>



## 03 시·군 연차별 시행계획의 시행결과 평가

### (1) 추진 체계

- 시군 평가를 위해 도 공무원, 사회보장위원회 위원, 민간전문가 등으로 구성된 별도의 평가기구를 구성하여 평가 추진
- 지역사회보장계획을 통해 달성하고자 하는 목표와 세부사업의 논리적 정합성 및 세부사업의 목표와 성과지표 구체화 등 계획과 시행의 합리성을 제고하고, 복지자원 관리, 행·재정 지원계획 등 사업의 집행 및 관리에 대한 지방자치단체의 책임성을 제고할 수 있도록 평가기준 설정

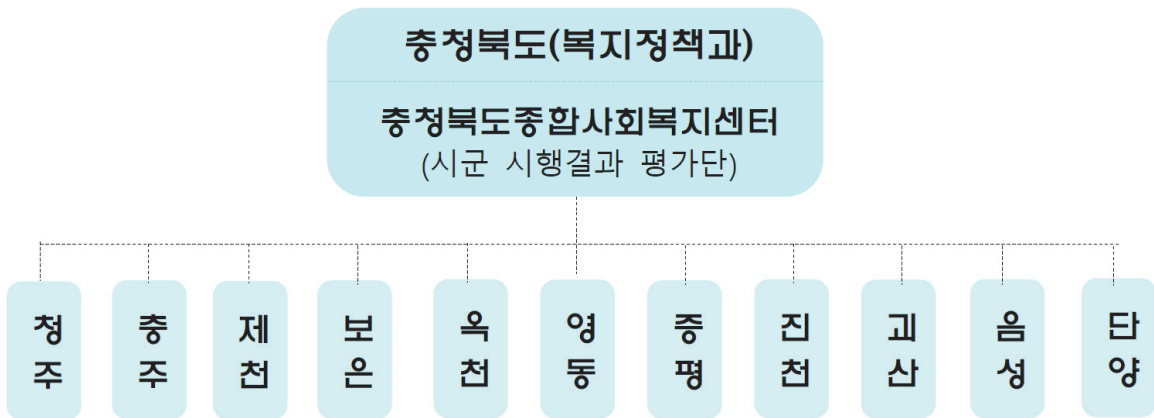

### (2) 추진 시기



### (3) 평가방법

#### 서면평가(1차)

- 평가기간 : 2021년 4월
- 평가대상 : 11개 시·군
- 평가방법 : 시군 시행결과 보고서에 대한 서면평가
- 평가기준 : 계획수립의 충실성, 시행과정의 적정성, 시행결과의 우수성, 지역주민의 참여도 및 민관협력
- 평가사항 : 우수 시군 선정(시 2개, 도 3개)

#### 현장평가 및 관계자 면담(2차)

- 평가기간 : 2021년 5월
- 평가대상 : 우수 시군 선정(시 2개, 도 3개)
- 평가방법 : 서면평가에 대한 현장확인 및 관계자 면담
- 평가기준 : 계획수립의 충실성, 시행과정의 적정성, 시행결과의 우수성, 지역주민의 참여도 및 민관협력
- 평가사항 : 우수 시군의 시행결과 실적 사실관계 확인

### (4) 평가결과 활용 방안 등

- 우수시군은 보건복지부 표창 추천, **발전시군 도지사 표창 추진**
- 시군 지역사회보장계획 컨설팅 자료 활용
  - 지역사회보장계획 2020년 시행계획의 시행결과 및 2021년 시행계획에 대한 컨설팅 추진 시, 개선·보완 사항에 대한 의견 제시
  - 민간참여 활성화 추진, 모니터링 결과에 대한 차년도 계획 수립 반영 등 환류, 사업별 목적에 맞는 적정 성과지표 및 측정방법 등에 대한 컨설팅 실시
  - 평가 우수 시군에 대한 포상 추천 및 도지사 표창 시, 해당시군 우선 포상 등

#### 〈 추진체계 〉

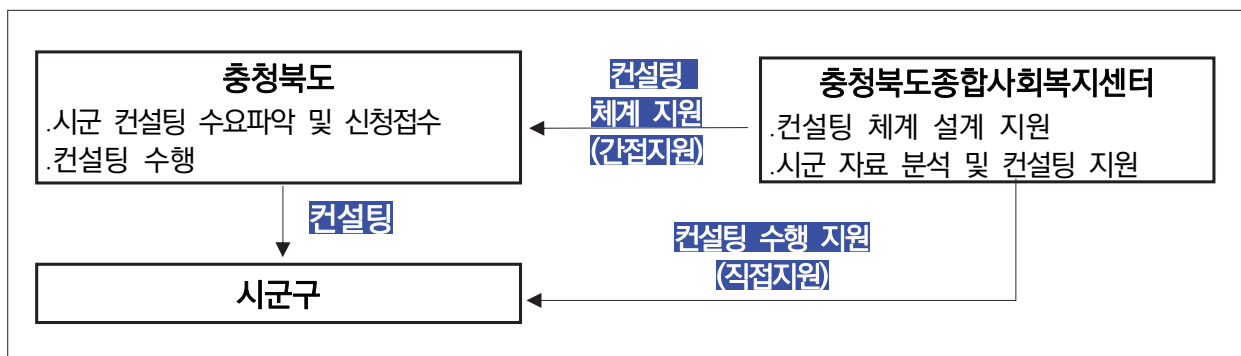

# VI

첨부자료





# VI 첨부자료

## 【참고 1】 지자체 일반 현황

□ 지자체 일반현황(2020.12월말 기준)

총인구수 (명)	복지대상자 총수*	시·군 수 (개)	읍면동 수 (개)	총예산** (억원)	복지예산** (억원)	복지예산비율 (복지예산/총예산)	재정 자주도 (%)
1,600,837명	125,035가구 166,343명	11개	153개	72,145	26,566	37%	73.5%

\* 복지대상자 총수(행복e음 통계) : 국민기초생활보장 121,052가구 161,164명 + 차상위계층 확인 3,983가구 5,179명

\*\* 특별회계 및 기금 포함

【참고 2】 지자체 사회보장관련 전체 사업 목록

(사회복지분야 전체 사업)

일 련 번호	사업명	예산총액(백만원)					기타	자체 /보조	직접 /지원	지역사회 보장계획 사업번호
		계	국비	지방비						
				소계	시도	시군구				
1	여성정책사업추진	38		38	38			자체	직접	
2	성평등정책 활성화	56		56	56			자체	직접	
3	여성단체활성화	157		157	157			자체	직접	
4	충북 여성친화도 지원사업	7		7	7			자체	직접	
5	충북여성재단 운영	1,225		1,225	1,225			자체	직접	
6	청년 지역 양성평등 네트워크							보조	직접	
7	가정폭력피해자 보호시설 운영지원	721	537	184	92	92		보조	지원	8-6
8	가정폭력 피해자 보호시설 기능보강	22	15	7	7			보조	지원	
9	가정폭력 피해자 치료회복 프로그램 및 의료비 지원	98	80	17	17			보조	지원	
10	가정폭력 가해자 교정치료프로그램 운영	19	16	3	3			보조	지원	
11	가정폭력 상담소 운영지원	696	348	348	174	174		보조	지원	8-6
12	성폭력 상담소 운영지원	876	438	438	219	219		보조	지원	8-6
13	성폭력피해자 보호시설 운영지원	685	485	200	100	100		보조	지원	8-6
14	성폭력피해자 치료 회복 프로그램	73	60	13	13			보조	지원	
15	성폭력피해자 의료비 간병비 지원	76	62	13	13			보조	지원	
16	성폭력피해자 돌봄비용등 지원	48	39	8	8			보조	지원	
17	폭력피해 이주여성 보호시설 운영지원	199	142	57	28	28		보조	지원	8-6
18	폭력피해 이주여성 상담소 운영지원	281	141	141	70	70		보조	지원	8-6
19	폭력피해 이주여성 보호시설 안전보강	1	1					보조	지원	
20	폭력예방교육 지역지원기관 지원 (성폭력예방교육)	88	44	44	44			보조	지원	

일 련 번호	사업명	예산총액(백만원)					기타	자체 /보조	직접 /지원	지역사회 보장계획 사업번호
		계	국비	지방비						
				소계	시도	시군구				
21	폭력예방교육 지역지원기관 지원(가정폭력예방교육)	9	4	4	4			보조	지원	
22	폭력피해여성 주거지원 운영지원	37	26	11	5	5		보조	지원	4-4
23	성매매피해자 지원	380	224	156	78	78		보조	지원	8-6
24	성매매피해자지원기능보강	34	22	11	11			보조	지원	
25	성매매피해자 구조지원 사업	38	31	7	7			보조	지원	
26	여성폭력 예방교육	5		5	5			자체	지원	
27	여성폭력피해자 긴급지원	5		5	5			자체	지원	
28	여성폭력 관련 시설 종사자 처우개선	20		20	20			자체	지원	
29	장애아동청소년 성 인권교육	30	20	10	10			보조	지원	
30	학교에서의 성 인권교육	29	15	15	15			보조	지원	
31	여성긴급전화 1366센터 운영(국비지원)	641	321	321	321			보조	직접	8-6
32	여성긴급전화 1366센터 운영(자체사업)	30		30	30			자체	직접	
33	여성긴급전화 1366센터 기능보강(국비지원)	57	29	29	29			보조	직접	
34	여성긴급전화 1366센터 기능보강(자체사업)	26		26	26			자체	직접	
35	여성폭력 관련 시설 운영비 지원	58		58	58			자체	지원	
36	해바라기 센터 운영지원	883	618	265	132	132		보조	지원	8-6
37	해바라기센터, 성폭력피해자 보호시설 기능보강비 지원	42	28	14	14			보조	지원	
38	여성 생활안심 디지털 환경조성사업	75		75	75			보조	지원	
39	새일센터 지정운영(직접)	2,130	1,256	874	874			보조	직접	
40	새일센터 지정 운영(시군)	1,557	1,017	541		541		보조	지원	
41	여성취업지원센터 지원	204		204	130	74		자체	지원	
42	여성취업지원기관 종사자 처우개선비 지원	339		339	58	280		자체	지원	
43	광역여성취업지원네트워크활성화	18		18	18			자체	지원	
44	충북여성인력개발센터 지원(자체)	227		227	227			자체	지원	

일 련 번호	사업명	예산총액(백만원)					기타	자체 /보조	직접 /지원	지역사회 보장계획 사업번호
		계	국비	지방비						
				소계	시도	시군구				
45	충북여성인턴제(징검다리사업) 운영	933		933	288	645		자체	지원	
46	충북 청년여성 희망일터 지원사업	100		100	100			자체	지원	
47	여성친화기업 환경조성	28		28	28			자체	지원	7-6
48	창업여성 지원	50		50	50			자체	지원	
49	지역활성화 여성일자리 사업	332	166	137	137		29	보조	지원	
50	지역활성화 여성일자리 사업(자체)	98		98	98			자체	지원	
51	청년여성 일자리 종합플랫폼 구축운영(프로그램)	152	61	77	77		14	보조	지원	
52	청년여성 일자리 종합플랫폼 구축운영(자체)	116		116	116			자체	지원	
53	여성취업기관 지원	20		20	20			자체	지원	
54	건강가정 다문화가족지원 통합센터 운영	3,538	1,769	1,769	527	1,242		보조	지원	
55	공동육아나눔터 사업	556	278	278	83	195		보조	지원	
56	가족친화 사회환경 조성	7		7	7			자체	지원	
57	한부모가족 자녀양육비 등 지원(아동양육비)	12,643	10,115	2,529	1,264	1,264		보조	지원	
58	한부모가족 복지시설 입소자 상담·치료비 지원	19	9	9	5	5		보조	지원	
59	공동생활가정형(매입임대) 주거지원	48	48					보조	지원	
60	한부모가족 지원	1,012		1,012	253	759		자체	지원	
61	아이돌봄 지원	13,029	9,120	3,909	1,196	2,713		보조	지원	1-7
62	아이돌봄지원센터 종사자 처우개선	34		34	14	20		자체	지원	
63	가족역량강화지원사업	301	151	151	75	75		보조	지원	
64	청소년한부모 자립지원(아동양육비)	201	161	40	20	20		보조	지원	
65	권역별 미혼모부자 거점기관 운영	51	26	26	13	13		보조	지원	
66	다문화가족지원센터 운영	454	227	227	68	159		보조	지원	
67	다문화가족지원 거점센터 운영	57	19	38	19	19		보조	지원	
68	다문화가족 특성화사업	3,009	1,504	1,504	451	1,053		보조	지원	6-6



일 련 번호	사업명	예산총액(백만원)					기타	자체 /보조	직접 /지원	지역사회 보장계획 사업번호
		계	국비	지방비						
				소계	시도	시군구				
69	건강가정 및 다문화센터 종사자 처우개선지원	115		115	45	71		자체	지원	
70	글로벌 행복가족상담서비스	240		240	120	120		자체	지원	
71	다문화가족 통번역지원(자체)	277		277	139	138		자체	지원	
72	다문화가족 지원	17		17	17			자체	지원	
73	다문화가족 한마음 축제 지원							자체	지원	
74	다함께 돌봄 사업(설치비)	770	495	275	110	165		보조	지원	
75	다함께 돌봄 사업(인건비)	688	344	344	138	206		보조	지원	
76	다함께 돌봄 사업(운영비)	47	24	24	9	14		보조	지원	
77	한부모가족 복지시설 아이돌봄서비스 지원	196	137	59	18	41		보조	지원	
78	가족센터 건립	5,538	2,000	3,538	800	2,738		보조	지원	
79	다함께 돌봄사업 종사자 처우개선	10		10	4	6		자체	지원	
80	한부모가족복지시설 사회복지무원 인력 경비	14	14					보조	지원	
81	찾아가는 결혼이주여성 다이음 사업	36	18	18	5	13		보조	지원	
82	한부모가족복지시설 기능보강 지원	69	35	35	17	17		보조	지원	
83	전국 희망나눔 챌린지	0	0					보조	지원	
84	여성친화 청사환경 조성	278		278	278			자체	직접	
85	청소년국제교류							자체	직접	
86	시도청소년참여위원회 운영	10	5	5	5			보조	직접	
87	지역청소년참여위원회 운영	11	11					보조	직접	
88	청소년 예술제							자체	직접	
89	국제야영대회 청소년 참가							자체	직접	
90	청소년단체 수련활동 프로그램 운영	36		36	36			자체	직접	
91	해양레저스포츠 교육프로그램 지원							보조	직접	
92	청소년종합진흥원 활동 지원	646	194	453	453			보조	직접	

일 련 번호	사업명	예산총액(백만원)					기타	자체 /보조	직접 /지원	지역사회 보장계획 사업번호
		계	국비	지방비						
				소계	시도	시군구				
93	충청북도청소년종합진흥원 기능보강	24		24	24			자체	직접	
94	청소년 어울림마당 운영지원	125	86	39	39			보조	직접	
95	청소년 동아리 활동지원	55	38	17	17			보조	직접	
96	청소년수련시설 지도사 지원(지원)	418	209	209		209		보조	직접	
97	청소년 운영위원회 운영	17	17					보조	직접	
98	청소년 환경교육 프로그램	314	220	94	94			보조	직접	
99	공공청소년수련시설 기능보강(지원전환사업)	5,129		5,129	4,103	1,026		자체	직접	
100	자연학습원 운영지원	245		245	245			자체	직접	
101	청소년지도자 처우개선비 지원	368		368	189	179		자체	직접	
102	공공청소년수련시설 기능보강(직접전환사업)	804		804	804			자체	직접	
103	청소년건강지원	426	213	213	107	107		보조	직접	
104	청소년 참여기구 활동지원사업	10		10	10			자체	직접	
105	자연학습원 기능보강	64		64	64			자체	직접	
106	성문화센터 운영지원(직접)	464	155	309	155	155		보조	직접	
107	성문화센터 운영지원(지원)	155	77	77		77		보조	지원	
108	성문화센터 운영지원(자체)	37		37	37			자체	지원	
109	성문화센터 교구 구입	5	5					보조	직접	
110	성교육 자원활동가 양성	14		14	14			자체	직접	
111	청소년유해환경감시단 지역협의회 운영	4	2	2	2			보조	직접	
112	청소년유해환경감시단 운영	18	12	6	6			보조	직접	
113	청소년 쉼터 운영지원(직접)	319	106	213	106	106		보조	직접	
114	청소년 쉼터 운영지원(지원)	1,584	792	792	238	554		보조	지원	
115	청소년 쉼터 기능보강	134	67	67		67		보조	지원	
116	청소년안전망 구축(직접)	408	204	204	204			보조	직접	

일 련 번 호	사업명	예산총액(백만원)					기타	자체 /보조	직접 /지원	지역사회 보장계획 사업번호
		계	국비	지방비						
				소계	시도	시군구				
117	청소년안전망 구축(지원)	1,178	589	589		589		보조	지원	
118	청소년상담지원사업	561		561	561			자체	지원	
119	청소년 알바 인권센터 운영	10		10	10			자체	지원	3-1
120	동반자프로그램운영지원(직접)	104	52	52	52			보조	직접	
121	동반자프로그램운영지원(지원)	730	365	365		365		보조	지원	
122	학교 밖 청소년 지원(직접)	352	246	106	106			보조	직접	
123	학교 밖 청소년 지원(지원)	1,268	887	380		380		보조	지원	
124	117학교폭력신고센터 운영(직접)	77	68	10	10			보조	직접	
125	청소년특별지원 사업(지원)	76	53	23		23		보조	지원	
126	청소년 방과후 활동지원	2,007	967	1,041	290	751		보조	지원	
127	학교폭력 원스톱 지원센터(지원)	57	57					보조	지원	
128	인터넷 중독 전담상담사 배치사업(직접)	70	35	35	35			보조	직접	
129	인터넷 중독 전담상담사 배치사업(지원)	17	17					보조	지원	
130	학교 밖 청소년 급식비 지원(직접)	7	3	3	3			보조	직접	
131	학교 밖 청소년 급식비 지원(지원)	137	68	68		68		보조	지원	
132	학교 밖 청소년 전용공간 조성(지원)	300	210	90		90		보조	지원	
133	청소년상담복지센터 기능보강	50		50	50			보조	지원	
134	청년정책의 제도적 기반구축	78		78	78			자체	직접	
135	청년지원 네트워크 강화운영(자체)	641		641	641			자체	직접	
136	청년희망취업지원	378		378	378			자체	직접	
137	중소기업 청년일자리 체험지원(보조)							보조	지원	
138	청년행복일터지원	780		780	780			자체	직접	
139	청년창업지원	280		280	280			보조	직접	
140	청년창업 베이스캠프구축 운영	368	130	237	237			보조	직접	

일 련 번호	사업명	예산총액(백만원)					기타	자체 /보조	직접 /지원	지역사회 보장계획 사업번호
		계	국비	지방비						
				소계	시도	시군구				
141	충북전략산업 전문연구인력 채용지원	2,007	871	980	980		156	보조	직접	
142	일+경험 청년일자리 사업(직접)	188	35	153	153			보조	직접	
143	일+경험 청년일자리 사업(지원)	923	331	534	160	374	58	보조	지원	
144	스타트업 청년일자리 지원	817	385	362	362		70	보조	직접	
145	청년일자리 우수기업 청년채용 지원	1,143	513	538	538		92	보조	직접	
146	충북인재 지역안착 프로젝트	658	278	330	330		50	보조	직접	
147	충북청년 기업 프로젝트	128	40	38	38		50	보조	직접	
148	지역주도형 청년일자리 사업(시군)	4,004	1,809	1,922	490	1,432	273	보조	지원	
149	충북 청년인재 맞춤형 일자리 지원	4,516	2,140	1,976	1,976		400	보조	직접	
150	충북 화장품 뷰티산업 청년일자리 지원	2,306	1,085	1,021	1,021		200	보조	직접	
151	건강한 결혼장려 문화 조성	3,318		3,318	1,663	1,655		자체	지원	2-4
152	청년 부실채무자 신용회복 지원	26		26	26			자체	직접	
153	대학생 학자금 이자 지원	220		220	88	132		자체	직접	
154	청년 구직활동지원금(코로나19 피해계층 특별지원)	1,500		1,500	600	900		자체	지원	
155	제1차 충청북도 인구정책 기본계획 수립	80		80	80			자체	직접	
156	생명지킴이 교육 사업	10		10	10			자체	직접	3-3
157	가족친화 문화조성 사업	25		25	25			자체	직접	
158	인구문제 대응 도민 인식개선 사업	45		45	45			자체	직접	
159	충북 저출산 극복 사회연대회의	39	28	12	12			보조	직접	
160	인구감소 지자체 지원	160	80	80	24	56		보조	지원	
161	인구감소 및 저출산 대응사업	300		300	90	210		보조	직접	
162	출산양육지원	8,509		8,509	2,082	6,427		자체	지원	
163	인구시책 홍보	7		7	7			자체	직접	
164	지역공동체 일자리 사업	1,676	1,396	279	279			보조	지원	

일 련 번호	사업명	예산총액(백만원)					기타	자체 /보조	직접 /지원	지역사회 보장계획 사업번호
		계	국비	지방비						
				소계	시도	시군구				
165	소비자생활협동조합 활성화 지원							자체	직접	
166	사회적경제기업 사업개발비 지원사업	1,324	927	397	119	278		보조	지원	
167	사회적기업 활성화 지원사업	240		240	120	120		자체	직접	
168	지역특화 사업개발비 지원사업	254	178	76	43	33		보조	지원	
169	협동조합 활성화 추진	35		35	35			자체	직접	
170	사회적기업 육성(사회보험료지원)	485	364	121	30	91		보조	지원	
171	사회적기업 육성(일자리창출)	4,572	3,429	1,143	286	857		보조	지원	
172	사회적기업 심사위원회 운영	16		16	16			자체	직접	
173	마을기업 육성사업	1,012	496	516	264	252		보조	직접	
174	커뮤니티비즈니스 활성화 사업(국가직접지원)	330		330	330			자체	직접	
175	지역정착지원형 청년일자리사업(직접)	808	362	447	447			보조	직접	
176	지역정착지원형 청년일자리사업(지원)	6,905	3,024	3,276	983	2,293	605	보조	지원	
177	복지분야 업무추진	79		79	79			자체	직접	
178	사회복지사업 활성화 지원	500		500	500			자체	직접	
179	충청북도종합사회복지센터 운영지원	690		690	690			자체	직접	4-2 8-9
180	사회복지인 한마음 축제							자체	지원	
181	사회복지지역대회 지원							보조	지원	
182	커뮤니티케어 선도사업 추진(경상)	2,181	1,090	1,090	327	763		보조	지원	
183	커뮤니티케어 선도사업 추진(자본)	150	75	75	23	53		보조	지원	
184	신규 사회복지공무원 연찬회							자체	직접	
185	사회복지사 연찬회	8		8	8			자체	직접	
186	전국 사회복지사 체육대회 참가							자체	직접	
187	사회복지시설 생활자 위문	128		128	128			자체	직접	
188	사회복지시설 종사자 힐링타임 운영							자체	직접	8-8

일 련 번호	사업명	예산총액(백만원)					기타	자체 /보조	직접 /지원	지역사회 보장계획 사업번호
		계	국비	지방비						
				소계	시도	시군구				
189	사회복지시설 종사자 대체인력지원(국비)	543	380	163	163			보조	직접	
190	사회복지법인 지도·점검 및 교육 추진여비	4		4	4			자체	직접	
191	사회복지법인·시설 교육	11		11	11			자체	직접	
192	사회복지시설종사자 대우수당 지원	344		344	344			자체	직접	
193	시군 사회복지시설 종사자 대우수당 지원	6,261		6,261	2,247	4,014		자체	지원	
194	개인운영복지시설 운영지원	146		146	56	90		자체	지원	
195	사회복지사 보수교육 지원	70		70	70			자체	직접	
196	노숙인시설 운영비	4,899	3,430	1,470	1,470			보조	지원	
197	노숙인시설 기능보강	416	208	208	104	104		보조	지원	
198	노숙인시설 평가 심사수당	4		4	4			자체	직접	
199	통합사례관리사 인건비 지원	1,465	733	733	220	513		보조	지원	
200	시군 통합사례관리지원	165	83	83	17	66		보조	지원	
201	읍면동 맞춤형 통합서비스 지원	1,285	900	386	39	347		보조	지원	
202	2017년 읍면동 복지허브화 구축	236	226	10	10			보조	지원	
203	사회복무제도지원사업	9,687	9,687					보조	지원	
204	주민생활 현장의 공공서비스 연계 강화	200	100	100	30	70		보조	지원	
205	신종감염병 생활지원비	5,576	2,788	2,788	1,857	931		보조	지원	
206	복지시설 방역물품 지원	1,466	977	489	209	280		보조	직접	
207	코로나19관련 긴급재난지원금 지원사업	455,460	391,164	64,297	32,148	32,148		보조	지원	
208	2020년 재난구호지원사업	100	100					보조	지원	
209	보훈분야 업무추진	20		20	20			자체	직접	
210	충청보훈대상 시상 및 보훈가족위안행사	20		20	20			자체	직접	
211	독립유공자 의료비 지원	48		48	48			자체	직접	
212	보훈단체지원	748		748	748			자체	직접	

일 련 번호	사업명	예산총액(백만원)					기타	자체 /보조	직접 /지원	지역사회 보장계획 사업번호
		계	국비	지방비						
				소계	시도	시군구				
213	독립유공자 지원	57		57	57			자체	직접	
214	참전유공자 명예수당 지원	2,150		2,150	2,150			자체	지원	
215	충청북도 보훈회관 건립							자체	직접	
216	현충시설 정비	27		27	27			자체	직접	
217	독립운동가 동상 건립	5		5	5			자체	직접	
218	긴급복지지원 사업	10,646	8,517	2,129		2,129		보조	지원	
219	생계급여 지원	159,816	134,525	25,291	13,980	11,311		보조	지원	
220	해산장제급여 지원	1,421	1,193	228	68	159		보조	지원	
221	교육급여지원	3,490		527	158	369	2,963	자체	지원	
222	저소득층 미세먼지 마스크 보급	4,638	2,319	2,319	826	1,493		보조	지원	
223	저소득층 한시 생활지원	35,626	35,626					보조	지원	
224	긴급복지 한시 보조인력 지원	145	116	29		29		보조	지원	
225	위기가구 긴급생계지원	11,093	11,093					보조	지원	
226	자활근로사업	15,182	12,526	2,656	797	1,859		보조	지원	
227	지역자활센터운영비 지원	3,191	2,234	957		957		보조	지원	
228	지역자활센터 활성화 지원	238		238	95	143		자체	직접	
229	광역자활센터 운영비 지원	530	371	159	159			보조	직접	
230	광역자활센터 사업비 지원	20		20	20			자체	직접	6-4
231	자활장려금 지원	283	233	50	15	35		보조	지원	
232	자활다짐대회							자체	지원	
233	희망키움통장사업 지원	2,734	2,280	453	308	146		보조	지원	
234	내일키움통장사업 지원	259	216	43		43		보조	지원	
235	청년저축계좌사업 지원	398	344	55		55		보조	지원	
236	가사간병 방문관리사 사업비 지원	1,632	1,185	447	134	313		보조	지원	
237	지역사회서비스투자사업 추진	10,879	7,757	3,122	983	2,139		보조	지원	

일 련 번호	사업명	예산총액(백만원)					기타	자체 /보조	직접 /지원	지역사회 보장계획 사업번호
		계	국비	지방비						
				소계	시도	시군구				
238	지역사회서비스 청년사업단 운영	125	87	37	37			보조	지원	
239	사회서비스분야 사회적경제 육성지원	35	35					보조	지원	
240	아동자립지원프로그램운영	40		40	40			자체	직접	
241	아동복지시설종사자연수	10		10	10			자체	직접	
242	아동건전육성수련회 및 행사지원	55		55	55			자체	직접	
243	지역아동센터 운영비 지원	12,306	6,153	6,153	1,846	4,307		보조	지원	
244	우수지역아동센터 지원	416	208	208	62	146		보조	지원	
245	특수목적형 지역아동센터 추가지원	217	108	108	33	76		보조	지원	
246	토요운영 지역아동센터 추가지원	131	66	66	20	46		보조	지원	
247	지역아동센터 환경개선 지원	611	305	305	110	196		보조	지원	1-4
248	지역아동센터 운영지원(자체)	123		123	49	74		자체	지원	
249	아동복지교사	2,719	1,360	1,360	408	952		보조	지원	
250	지역아동센터 충청북도지원단 운영	254	85	169	85	85		보조	지원	
251	입양아동가족지원	857	566	291	73	218		보조	지원	
252	요보호아동 그룹홈 운영지원	1,906	762	1,144	343	801		보조	지원	
253	아동시설 기능보강	450	225	225	67	157		보조	지원	
254	취약계층 아동통합서비스 지원	3,254	2,627	627	239	388		보조	지원	
255	아동보호전문요원 충원	110	89	21	8	13		보조	지원	
256	가정위탁아동 상해보험료지원	31	21	9	9			보조	직접	
257	아동발달지원계좌	1,532	1,072	460	138	322		보조	지원	
258	보호종료아동 자립수당 지급	1,288	1,054	235	94	141		보조	지원	
259	가정위탁지원센터 운영	563		563	563			자체	직접	1-1
260	결연기관 운영	255		255	255			자체	직접	
261	아동보호전문기관 운영	1,915	953	962	962			보조	직접	3-2
262	학대피해아동쉼터 운영지원	1,262	505	757	227	530		보조	지원	



일 련 번호	사업명	예산총액(백만원)					기타	자체 /보조	직접 /지원	지역사회 보장계획 사업번호
		계	국비	지방비						
				소계	시도	시군구				
263	결함가정아동보호	177		177	53	124		자체	지원	
264	아동급식 확대지원(학기중)	6,798		6,798	6,798			자체	지원	
265	시설아동참고서 지원	88		88	35	53		자체	지원	
266	입양.가정위탁 심리치료지원사업	50	35	15	15			보조	직접	1-1
267	지역아동센터 종사자 처우개선비 지원	486		486	195	292		자체	지원	
268	요보호아동그룹홈 종사자처우개선비 지원	79		79	32	48		자체	지원	
269	지역아동센터 공기청정기 지원	159	84	75	30	45		보조	지원	
270	지역아동센터 어깨동무 한마음 축제							자체	직접	
271	학대피해아동 치유캠프	20		20	20			자체	직접	
272	아동학대예방 교육·홍보 지원	25		25	25			자체	직접	
273	입양 축하금 지원	35		35	11	25		자체	지원	
274	아동수당 급여	94,238	73,898	20,340	8,136	12,204		보조	지원	
275	아동수당 운영지원	30	21	9	3	6		보조	지원	
276	경계선아동 자립지원	60	44	16	6	9		보조	지원	
277	사회복지시설 평가심사 수당	10		10	10			자체	직접	
278	아동보호전문기관 기능보강	177	94	83	83			자체	직접	
279	공공부문 아동학대예방교육	3		3	3			자체	직접	
280	보호종료아동 주거지원 통합서비스	150	120	30	30			보조	직접	
281	아동양육 한시지원사업	33,048	33,048					보조	지원	
282	아동특별돌봄지원 사업	15,479	15,479					보조	지원	
283	아동학대 상담·조사 시설 한시 지원사업	160	160					보조	직접	
284	영유아 보육료 지원	158,587	112,679	45,908	27,753	18,156		보조	지원	
285	방과후 보육료 지원	14		14	11	3		자체	지원	
286	누리과정 운영	81,668		81,668	81,668			보조	지원	

일 련 번호	사업명	예산총액(백만원)					기타	자체 /보조	직접 /지원	지역사회 보장계획 사업번호
		계	국비	지방비						
				소계	시도	시군구				
287	가정양육수당 지원	36,686	26,045	10,641	5,320	5,320		보조	지원	
288	어린이집 확충	3,420	1,710	1,710	855	855		보조	지원	1-5
289	어린이집 기능보강	1,947	974	974	487	487		보조	지원	
290	보육교직원 인건비 지원	59,728	32,195	27,533	13,766	13,766		보조	지원	
291	보육교직원 처우개선 지원(수당)	19,011	10,573	8,438	4,219	4,219		보조	지원	
292	보육교직원 처우개선 지원(보조교사)	16,232	9,093	7,139	3,570	3,570		보조	지원	
293	보육교직원 처우개선 지원(대체교사)	1,355	452	903	452	452		보조	지원	
294	시군 보육교직원 처우개선 지원(대체교사)	2,292	1,326	966	483	483		보조	지원	
295	공공형 어린이집 운영	4,589	2,580	2,009	1,005	1,005		보조	지원	1-3
296	어린이집 운영지원	1,881	1,028	853	426	426		보조	지원	
297	시간제보육 지원(경상보조)	60	20	40	20	20		보조	지원	
298	시군 시간제보육 지원(경상보조)	1,254	627	627	314	314		보조	지원	
299	시간제보육 지원(자본보조)	20	10	10	5	5		보조	지원	
300	어린이집 부모모니터링단 운영	26	9	17	9	9		보조	지원	
301	시군 어린이집 부모모니터링단 운영	57	28	28	14	14		보조	지원	
302	어린이집 교원양성 지원	110	55	55	55			보조	직접	
303	충청북도육아종합지원센터 운영	325	163	163	163			보조	직접	
304	상담전문요원 배치사업(국비)	37	19	19	19			보조	직접	
305	상담전문요원 배치사업	81		81	81			자체	직접	
306	가정양육사업(직접)	123	61	61	61			보조	직접	
307	가정양육사업(시군)	50	25	25		25		보조	지원	
308	경력단절 청년특화 영유아 돌봄서비스							보조	지원	
309	경력단절 청년특화 영유아 돌봄서비스(직접)							보조	직접	
310	육아종합지원센터 시군분소 설치 운영	70		70	70			자체	직접	

일 련 번호	사업명	예산총액(백만원)					기타	자체 /보조	직접 /지원	지역사회 보장계획 사업번호
		계	국비	지방비						
				소계	시도	시군구				
311	충청북도육아종합지원센터 놀이체험실 지원	35		35	35			자체	직접	
312	충청북도육아종합지원센터 관리비 지원	24		24	24			자체	직접	
313	어린이집 다문화 영유아 교육 지원	10		10	10			자체	직접	
314	어린이집 표준보육과정 교육 및 컨설팅	10		10	10			자체	직접	
315	유아기 성교육 및 성폭력예방 등 뮤지컬 순회공연	20		20	20			자체	직접	
316	보육교직원 아동학대 예방교육 지원	10		10	10			자체	직접	
317	어린이집 종사자 역량강화							자체	직접	
318	보육교직원 연수	10		10	10			자체	직접	
319	보육인의 날 행사 지원							자체	직접	
320	보육서비스지원	10		10	10			자체	직접	
321	어린이집 평가인증 조력사업	10		10	10			자체	직접	
322	공공형어린이집 환경개선비 지원	27		27	11	16		자체	지원	
323	보육교직원 처우개선비 지원	7,157		7,157	2,863	4,294		자체	지원	
324	보육교직원 장기근속수당 지원	748		748	224	523		자체	지원	
325	보육교직원 시간외근무수당 지원	1,601		1,601	544	1,057		자체	지원	
326	장애아존엄어린이집 운전원 인건비 지원	151		151	75	75		자체	지원	
327	읍면 법인 어린이집 차량운영 지원	125		125	50	75		자체	지원	
328	어린이집 아이행복(보육) 도우미 지원	1,401		1,401	472	929		자체	지원	
329	어린이집 안전공제회 공제로 지원	115		115	46	69		자체	지원	
330	어린이집 공기청정기 운영비 지원	815		815	194	621		자체	지원	
331	어린이통학차량 영유아보호장구 보급	1,365		1,229	369	860	137	자체	지원	1-8
332	영동군 육아종합지원센터 설치	3,500	1,000	2,500	300	2,200		보조	지원	
333	어린이집 방역물품 지원	99	50	50	50			보조	지원	
334	정부미지원 어린이집 한시 지원(코로나19 피해계층 특별지원)	906		906	362	544		자체	지원	

일 련 번호	사업명	예산총액(백만원)					기타	자체 /보조	직접 /지원	지역사회 보장계획 사업번호
		계	국비	지방비						
				소계	시도	시군구				
335	어린이집 방역물품 지원(2차)	293	146	146	50	97		보조	지원	
336	어린이집 차량 운전원 인건비 한시지원	411		411	164	247		자체	지원	
337	노인장애인지원사업 추진	331	300	31	31			자체	직접	
338	경로당자키미사업	188		188	57	132		자체	지원	2-3
339	경로당 운영 지원	352		352	58	294		자체	지원	
340	경로당 냉난방비(양곡비) 지원	8,112	2,028	6,084	1,825	4,259		보조	지원	
341	도 사회복지시설 정기안전점검	10		10	10			자체	지원	
342	경로당 광역지원센터 운영	289	145	145	145			보조	직접	
343	경로당 순회 프로그램 관리인력 지원	490		490	98	392		자체	지원	
344	9988 행복나눔미	6,261		6,261	1,878	4,382		자체	지원	2-1
345	노인맞춤돌봄서비스 거점기관 운영	104	72	32	32			보조	직접	
346	노인맞춤돌봄서비스	23,545	6,481	7,063	2,119	4,944		보조	지원	
347	독거노인·중증장애인 응급안전알림서비스 거점기관 운영	28	14	14	14			보조	직접	
348	독거노인·중증장애인 응급안전알림서비스 운영(시군)	1,417	709	709	142	567		보조	지원	
349	독거노인·중증장애인 응급안전알림서비스 운영(직접)	2		2	2			보조	직접	
350	충청북도노인종합복지관 운영 지원	787		787	787			자체	직접	
351	충청북도노인종합복지관 개보수	659		659	659			자체	직접	
352	대한노인회 충북연합회 운영지원	215		215	215			자체	직접	
353	노인일자리지원	105,909	55,881	50,028	5,005	45,023		보조	지원	3-5
354	시니어클럽 활성화 지원	50		50	50			자체	지원	8-5
355	노인일자리지원(자체)	1,273		1,273	654	619		자체	지원	
356	기초연금	510,771	484,835	25,937	25,937			보조	지원	
357	효문화 전승발전사업	30		30	10	20		자체	지원	
358	대한노인회 시군지회 사무국 운영지원	349		349	70	279		자체	지원	

일 련 번호	사업명	예산총액(백만원)					기타	자체 /보조	직접 /지원	지역사회 보장계획 사업번호
		계	국비	지방비						
				소계	시도	시군구				
359	사할린한인 주민 지원	11		11	11			자체	지원	
360	노인여가시설 기능보강	908		908	908			자체	지원	
361	노인일자리전담기관 기능보강	30		30	30			자체	지원	
362	노인회관 및 노인종합복지관 건립	30		30	30			자체	직접	
363	장사시설 설치지원 사업	880	440	440		440		보조	지원	
364	코로나19사망자 장례지원비	59	59					보조	지원	
365	장사시설 설치지원 사업(화장로 증설)	714	500	214		214		보조	지원	
366	노인복지시설 기능보강	1,029	514	514	154	360		보조	지원	
367	치매전담형 시설확충사업	5,517	4,414	1,103	331	772		보조	지원	
368	노인생활시설 지원	2,007	1,405	602	181	421		보조	지원	
369	노인장기요양기관 시설급여 지원	48,131		48,131	25,509	22,621		자체	지원	
370	노인보호전문기관 운영	782	391	391	391			보조	직접	
371	학대피해노인 전용 쉼터	188	94	94	94			보조	직접	
372	요양보호사 양성	4		4	4			자체	직접	
373	노인복지시설 종사자 교육	10		10	10			자체	직접	
374	노인복지시설 지도점검	5		5	5			자체	직접	
375	장애인단체활성화 지원	1,339		1,339	1,339			자체	직접	
376	장애인보조기기 사례관리 시범센터 운영	203	102	102	102			보조	직접	
377	장애인 재활보조기기 지원	76	61	15	11	5		보조	지원	
378	장애인 의료비 지원	1,512	1,210	302	212	91		보조	지원	
379	충북수레바퀴 자립상담실 운영	55		55	17	39		자체	지원	
380	성인장애인 평생교육기관 운영	48		48	48			자체	지원	6-2
381	장애수당(기초)	4,261	2,983	1,278	895	384		보조	지원	
382	장애수당(차상위 등)	3,677	2,574	1,103	772	331		보조	지원	
383	장애인연금	46,407	32,485	13,922	4,177	9,745		보조	지원	

일 련 번호	사업명	예산총액(백만원)					기타	자체 /보조	직접 /지원	지역사회 보장계획 사업번호
		계	국비	지방비						
				소계	시도	시군구				
384	장애정도심사제도 운영	45	22	22	16	7		보조	지원	
385	여성장애인 출산비용 지원	55	39	17	5	12		보조	지원	
386	여성장애인 교육사업지원	132	92	39	14	25		보조	지원	
387	중증장애인 자립생활지원사업	777	311	466	140	327		보조	지원	
388	중증장애인 자립생활센터 운영	530		530	212	318		자체	지원	
389	장애인교육비 지원	120		120	48	72		자체	지원	
390	장애인가족지원센터 운영	259		259	259			자체	직접	
391	장애인 활동지원 추가지원사업	1,664		1,664	507	1,156		자체	지원	8-10
392	시각장애인가정 가스자동화 차단기 지원	20		20	10	10		자체	지원	
393	발달재활서비스 지원	3,630	2,541	1,089	327	762		보조	지원	
394	장애아동 가족 양육지원	1,288	902	386	386			보조	직접	
395	언어발달바우처 사업	33	23	10	3	7		보조	지원	
396	발달장애인부모 심리상담 지원	23	16	7	2	5		보조	지원	
397	발달장애인가족 휴식지원	103	72	31	31			보조	직접	
398	발달장애인 공공후견지원	70	56	14	14			보조	직접	
399	도 발달장애인지원센터 운영	500	250	250	250			보조	직접	
400	발달장애인 GPS 위치표시 장비 지원	20		20	6	14		자체	지원	6-7
401	장애인 활동지원급여 지원	60,699	42,489	18,210	3,642	14,568		보조	지원	
402	장애인 활동지원 가산급여	190	133	57	11	46		보조	지원	
403	중증장애인 자립홈 지원	40		40	40			자체	직접	
404	여성장애인 평생교육 확대	270		270	108	162		자체	지원	
405	발달장애인 평생교육 프로그램 지원	40		40	12	28		자체	직접	6-7
406	장애인과 비장애인 참사랑 노래자랑	4		4	4			자체	직접	
407	장애인거주시설 기능보강	851	655	196	196			보조	지원	

일 련 번호	사업명	예산총액(백만원)						자체 /보조	직접 /지원	지역사회 보장계획 사업번호
		계	국비	지방비			기타			
				소계	시도	시군구				
408	장애인거주시설 운영	44,445	31,111	13,333	4,000	9,333		보조	지원	
409	개인운영 장애인거주시설 지원	1,136		1,136	227	909		자체	지원	
410	장애인거주시설 퇴소자 자립정착금 지원	95		95	38	57		자체	지원	
411	장애인거주시설 청소년 문화체험비등 지원	25		25	10	15		자체	지원	
412	장애인거주시설 지도점검	3		3	3			자체	직접	
413	장애인거주시설 종사자 교육	12		9	9		3	자체	직접	
414	장애인거주시설 인권 및 자립생활교육	11		11	11			자체	직접	
415	장애인거주시설 실비입소 이용료 지원	272	190	82	24	57		보조	지원	
416	장애인거주시설 인권실태조사	17		17	17			자체	직접	
417	충청북도 장애인권익옹호기관 운영	203	101	101	101			보조	직접	
418	충청북도 장애인권익옹호기관 운영(자체)	40		40	40			자체	직접	
419	충청북도 피해장애인 쉼터 운영	145	73	73	73			보조	직접	8-3
420	충청북도 피해장애인 쉼터 운영(자체)	165		165	165			자체	직접	
421	사회복지시설 평가심사수당(장애인)	29		29	29			자체	직접	
422	장애인거주시설 공기청정기 렌탈 지원	40	24	16	5	11		보조	지원	
423	발달장애인 주간활동서비스 지원	2,641	1,848	792	158	634		보조	지원	
424	발달장애인 영유아기 부모교육지원	20	10	10	10			보조	직접	
425	발달장애인 진로상담 부모교육지원	20	10	10	10			보조	직접	
426	발달장애인 성인권교육지원	16	8	8	8			보조	직접	
427	발달장애인 방과후 돌봄서비스	1,549	1,084	465	93	372		보조	지원	
428	발달장애인 주간활동서비스 운영지원	161	81	81	81			보조	직접	
429	장애인 보조기기 구입	112	56	56	56			보조	직접	
430	생활지도원 교대 인력 증원 지원	1,170	819	351	105	246		보조	지원	
431	장애인 생산품 판매시설 운영 지원	169	67	101	101			보조	직접	

일 련 번호	사업명	예산총액(백만원)					기타	자체 /보조	직접 /지원	지역사회 보장계획 사업번호
		계	국비	지방비						
				소계	시도	시군구				
432	장애인 복지일자리사업 지원	2,426	1,866	560	560			보조	지원	
433	장애인 일반형일자리사업 지원	4,476	3,443	1,033	1,033			보조	지원	
434	장애인 일반형일자리사업(시간제) 지원	804	619	186	186			보조	지원	
435	시각장애인안마사 파견사업	401	373	28	28			보조	지원	
436	장애인직업재활시설 기능보강	1,588	1,221	366	366			보조	지원	
437	장애인일감만들어주기지원센터운영	319		319	319			자체	지원	
438	장애인 건강증진활동사업	48		48	48			자체	지원	
439	장애인 지역사회재활시설 운영	1,928		1,928	1,928			자체	직접	
440	장애인(곰두리) 체육관 운영	1,199		1,199	1,199			자체	직접	
441	장애인의료재활시설 기능보강	20	12	8	8			보조	지원	
442	점자도서관 운영	148		148	148			자체	직접	
443	장애인 기능경기대회 개최	13		13	13			자체	지원	
444	장애인생산물 판매활성화사업	40		40	40			자체	지원	
445	충청북도 장애인생활이동지원센터 운영	261		261	261			자체	직접	
446	충청북도 수어통역센터 운영	325		325	325			자체	직접	
447	발달장애인근로자 직무지도원 파견시험사업	74		74	74			자체	지원	
448	발달장애인 영양보호사 보조	309	238	71	71			보조	지원	
449	중증장애인 지역맞춤형 취업지원사업	115	58	57	57			보조	직접	
450	장애인(곰두리)체육관 기능보강	1,000		1,000	1,000			자체	직접	
451	직무지도원사업 참여 발달장애인 인턴지원	11		11	11			자체	지원	
452	장애인.기업체 상생 맞춤형 일자리 사업	126		126	126			자체	지원	
453	여성장애인 친화병원 지정	60		60	60			자체	지원	5-5
454	옥천군 장애인복지관 건립 지원	1,400		1,400	1,400			자체	지원	
455	공공어린이재활의료센터 건립	400	200	200	200			보조	직접	



일 련 번호	사업명	예산총액(백만원)					기타	자체 /보조	직접 /지원	지역사회 보장계획 사업번호
		계	국비	지방비						
				소계	시도	시군구				
456	일자리 창출 운영	65		65	65			자체	직접	
457	고용동향 실무협의회 운영	6		6	6			자체	직접	
458	지역산업맞춤형일자리창출지원사업	9,584	7,705	1,879	1,879			보조	지원	
459	지역산업맞춤형 일자리창출 지원사업(상사업비)	20	20					보조	지원	
460	지역산업맞춤형일자리창출지원사업 (자체)	800		800	800			자체	지원	
461	행복한 일자리 조성사업							보조	지원	
462	지역고용대응 특별지원사업 (코로나19 피해계층 특별지원)	8,824	7,500	1,324	441	882		보조	지원	
463	희망근로 지원사업	40,703	36,633	4,070	1,221	2,849		보조	지원	
464	지역일자리사업	2,476	2,476					보조	지원	
465	사회공헌활동 지원사업	547	438	109	109			보조	지원	
466	신중년 경력활용 지역서비스 일자리 사업	1,000	500	500	500			보조	지원	
467	신중년 경력형 일자리사업	1,351	675	675	675			보조	지원	
468	중장년 기능양성 고용지원 사업	660		660	660			자체	지원	
469	충청북도 취업박람회 개최	70		70	70			자체	직접	
470	일자리지원센터 지원사업	382		382	382			자체	지원	
471	고용우수기업 인증 및 지원사업	400		400	400			자체	직접	
472	청년기능인력 취업지원사업	315	131	137	137		47	보조	지원	
473	생산적 일손봉사 운영 지원	4,382		4,382	2,394	1,988		자체	지원	
474	생산적 일손 긴급지원반 운영	2,215		2,215	1,108	1,108		자체	지원	
475	생산적 일자리사업 활성화	215		215	215			자체	직접	
476	공공근로 사업 지원	3,190		3,190	957	2,233		자체	지원	
477	도기능경기대회 개최 및 전국대회 출전	495		495	495			자체	직접	
478	인력센터이용구직자 급식지원	81		81	81			자체	지원	
479	충청북도 명장 육성지원	43		43	43			자체	직접	

일 련 번 호	사업명	예산총액(백만원)					기타	자체 /보조	직접 /지원	지역사회 보장계획 사업번호
		계	국비	지방비						
				소계	시도	시군구				
480	외국인근로자 지원	108		108	108			자체	직접	
481	충청북도 노사민정협의회 운영지원	153		153	153			자체	직접	
482	노사 교육 연수 등 지원	100		100	100			자체	직접	
483	노동자 희망나눔 장학제도 운영	50		50	50			자체	직접	
484	지역 노사민정협력 활성화 사업	76	38	38	38			보조	직접	
485	근로자 종합복지관 운영	205		205	205			자체	직접	
486	건축문화 행정업무추진	31		31	31			자체	직접	
487	충북건축문화제 지원	42		42	42			자체	지원	
488	안전한 건축환경 조성	10		10	10			자체	직접	
489	기존 건축물 화재안전 성능보강 지원사업	293	147	147	44	103		보조	지원	
490	공동주택 관리 지원	14		14	14			자체		
491	건축박람회 홍보 지원	10		10	10			자체	지원	
492	주거급여 지원	53,000	44,705	8,295	4,634	3,661		보조	지원	
493	농어촌 장애인 주택개조사업	346	173	173	121	52		보조	지원	
494	행복주택사업 자금 지원	737	737					보조	지원	
495	우리동네살리기	7,345	4,403	2,942	715	2,227		보조	지원	
496	도시재생사업	79,923	44,812	35,111	6,955	28,156		보조	지원	
497	소규모 재생사업	606	303	303		303		보조	지원	
498	공공건축물 그린리모델링 사업	15,330	10,731	4,599	2,220	2,379		보조	지원	

(보건분야 전체 사업)

일 련 번 호	사업명	예산총액(백만원)						자체 /보조	직접 /지원	지역사회 보장계획 사업번호
		계	국비	지방비			기타			
				소계	시도	시군구				
1	농어촌 보건의료서비스 개선사업	3,982	2,622	1,361	655	705		보조	지원	
2	건강생활지원센터 신축	459	344	115	57	57		보조	지원	
3	지방의료원등 기능강화	14,032	7,016	7,016	7,016			보조	지원	
4	충주의료원 시설임대료	4,625	2,313	2,313	2,313			보조	직접	
5	지방의료원 의료인력 지원사업	709	355	355	355			보조	지원	
6	공공보건 프로그램 사업	50	50					보조	지원	
7	지방의료원 정보화지원	76	38	38	38			보조	지원	
8	공공보건의로 협력체계 구축	724	362	362	362			보조	지원	
9	공공보건의로 협력체계 구축(자본)	24	12	12	12			보조	지원	
10	공중보건장학제도 운영	71	36	36	36			보조	직접	
11	지역사회 통합건강증진사업	6,650	3,346	3,305	727	2,578		보조	지원	
12	보건소 한시인력 지원	633	633					보조	지원	
13	보건소 모바일 헬스케어 사업	476	238	238	48	191		보조	지원	
14	방문건강관리사업	2,460	1,230	1,230	246	984		보조	지원	
15	학교구강보건실 기기 교체수리비 지원	10	8	1	1			보조	직접	
16	금연지원서비스 홍보비	44	22	22	22			보조	직접	
17	지역사회 금연사업 우수사례 선진지 견학							보조	직접	
18	시·군 지역사회중심 금연지원서비스	3,074	1,610	1,464	322	1,142		보조	지원	
19	저소득층 금연치료 지원	128	128					보조	지원	
20	미숙아 및 선천성이상아 의료비 지원	154	77	77	38	38		보조	지원	
21	선천성대사이상 검사 및 환아관리	134	67	67	34	34		보조	지원	
22	선천성 난청검사 및 보청기 지원	17	9	9	4	4		보조	지원	

일 련 번 호	사업명	예산총액(백만원)					기타	자체 /보조	직접 /지원	지역사회 보장계획 사업번호
		계	국비	지방비						
				소계	시도	시군구				
23	난임부부 지원사업	1,185	593	593	296	296		보조	지원	
24	모자보건사업 보조인력비	47	24	24	12	12		보조	지원	
25	표준모자보건수첩 제작	13	7	7	3	3		보조	지원	
26	청소년산모 임신출산 의료비 지원사업	28	14	14	7	7		보조	지원	
27	고위험임산부 의료비 지원사업	168	84	84	42	42		보조	지원	
28	저소득층 기저귀·조제분유 지원	2,142	1,071	1,071	535	535		보조	지원	
29	산모신생아 건강관리사 지원사업	3,819	2,709	1,110		1,110		보조	지원	
30	산모신생아 건강관리사 추가 지원사업(자체)	69		69	69			자체	지원	
31	모아 사랑방 운영	1		1	1			자체	직접	
32	찾아가는 산부인과	200	100	100	50	50		보조	지원	
33	암 조기검진 사업	3,237	1,618	1,618	486	1,133		보조	지원	
34	지역암센터 지원	201	100	100	100			보조	지원	
35	암생존자 통합지지 관리	200	100	100	100			보조	지원	
36	암환자 의료비 지원	1,229	615	615	184	430		보조	지원	
37	재가암환자 관리	137	69	69	21	48		보조	지원	
38	의료급여수급권자 일반 건강검진	290	232	58	17	41		보조	지원	
39	의료급여수급권자 영유아 건강검진	27	22	5	2	4		보조	지원	
40	의료급여수급권자 건강검진 안내 등 홍보비	18	14	4	1	2		보조	지원	
41	영유아 발달장애 정밀검사비 지원	24	19	5	1	3		보조	지원	
42	도 심뇌혈관질환 예방관리사업	69	35	35	35			보조	직접	
43	만성질환 전문가 육성(FMTP)	38	19	19		19		보조	지원	
44	경동맥 초음파 검사비 지원	14		14	14			자체	지원	
45	지역사회 건강조사	951	475	475		475		보조	지원	
46	지역사회 건강조사(도 통계생성)	10		10	10			자체	직접	

일 련 번호	사업명	예산총액(백만원)					기타	자체 /보조	직접 /지원	지역사회 보장계획 사업번호
		계	국비	지방비						
				소계	시도	시군구				
47	희귀난치성질환자 의료비지원	2,779	1,390	1,390	417	973		보조	지원	
48	충북장애인구강진료센터 진료비 및 운영비 지원	117	59	59	59			보조	직접	
49	지역 보건사업 우수사례 발굴 역량강화 교육사업	14	14					보조	직접	
50	보건업무추진	11		11	11			자체	직접	
51	공중보건조사 직무교육	22		22	22			자체	직접	
52	도 역학조사관 추가 업무활동장려금 지원	4		4	4			자체	직접	
53	공중보건조사 숙소 임차	4		4	4			자체	직접	
54	보건진료 전담공무원 보수교육							자체	직접	
55	보건진료소 보조인력 지원	772		772	232	540		자체	지원	
56	응급의료기관 지원	690	690					보조	지원	
57	취약지 응급실 운영기관 지원	1,533	1,533					보조	지원	
58	취약지 원격협진 네트워크 운영	59	59					보조	직접	
59	소아청소년 의료취약지 지원(운영)	250	125	125	75	50		보조	지원	
60	지역 응급의료사업	22		22	22			자체	직접	
61	응급의료지원센터 운영비 지원	154	77	77	77			보조	직접	
62	이동응급재난관리훈련 등 운영	6		6	6			자체	직접	
63	보건소 신속대응반 운영지원	28	20	8	8			보조	지원	
64	재난의료 무선통신망 운영	100	70	30	30			보조	직접	
65	재난거점병원 운영지원	75	37	37	37			보조	직접	
66	재난의료지원차량 지원	230	161	69	69			보조	직접	
67	자동심장충격기 보급 지원	110	55	55	28	28		보조	지원	
68	심폐소생술 등 응급처치교육비 지원	160	80	80	80			보조	직접	
69	통합의학센터 건립 지원	9,820	9,320	500	500			보조	직접	
70	응급실 운영 의료기관 스프링클러 설치 지원	323		100	50	50	223	자체	지원	

일 련 번호	사업명	예산총액(백만원)					기타	자체 /보조	직접 /지원	지역사회 보장계획 사업번호
		계	국비	지방비						
				소계	시도	시군구				
71	분만취약지 지원사업	900	450	450	270	180		보조	지원	
72	저소득층 간병서비스 지원사업	144		101	101		43	자체	지원	
73	외국인근로자 및 노숙자 등 의료서비스 지원	3	2	1	1			보조	지원	
74	헌혈홍보사업	13		10	10		3	자체	지원	
75	외국인환자 유치 활성화	2		2	2			자체	직접	
76	충북 해외의료 홍보마케팅 지원							자체	직접	
77	충북 방문 주요외빈 의료체험							자체	직접	
78	외국인환자 통역전문요원 지원사업	5		5	5			자체	직접	
79	치매안심요양병원 공공사업 지원(직접)	110	55	55	55			보조	지원	
80	치매안심요양병원 공공사업 지원(시군)	490	245	245		245		보조	지원	
81	공립요양병원 기능보강사업	1,500	750	750		750		보조	지원	
82	충북도립노인전문병원 안전진단	8		8	8			자체	직접	
83	감염병관리지원단 사무실 임차	350		350	350			자체	직접	
84	코로나19 격리진료구역 설치비용 지원	121	85	36	36			보조	직접	
85	광역정신건강복지센터 운영	857	428	428	428			보조	지원	
86	정신건강복지센터 운영	2,554	1,277	1,277	511	766		보조	지원	
87	정신건강복지센터 인력확충	2,217	1,109	1,109	470	639		보조	지원	
88	정신건강복지센터 등 종사자 처우개선비 지원	197		197	87	109		자체	지원	
89	정신건강복지센터 자살예방사업 지원	123	61	61	25	37		보조	지원	3-3
90	자살예방실무자 정신건강증진사업	32	32					보조	지원	
91	아동·청소년 정신보건사업	728	364	364	364			보조	지원	
92	정신질환 조기치료지원							보조	지원	
93	행정입원 치료비지원							보조	지원	
94	응급입원 비용지원							보조	지원	

일 련 번호	사업명	예산총액(백만원)					기타	자체 /보조	직접 /지원	지역사회 보장계획 사업번호
		계	국비	지방비						
				소계	시도	시군구				
95	정신질환 외래치료지원제 치료비지원							보조	지원	
96	정신질환 치료비지원사업	128	64	64	26	38		보조	지원	
97	응급개입팀 운영	236	118	118	88	29		보조	지원	
98	자살예방 및 정신건강증진사업	611	305	305	92	214		보조	지원	
99	자살위험자 응급개입치료비 지원	170		170	51	119		자체	지원	3-3
100	지역사회 자살예방 네트워크 구축	53		53	18	35		자체	지원	3-3
101	우울증환자 치료관리비 지원	360		360	108	252		자체	지원	3-3
102	충청북도 자살예방 성과평가	10		10	10			자체	지원	
103	중독관리통합지원센터 운영	162	81	81	24	57		보조	지원	
104	정신요양시설 운영 지원	8,709	6,096	2,613	871	1,742		보조	지원	
105	정신보건시설 기능보강	1,208	604	604		604		보조	지원	
106	정신의료기관 기능보강	22	22					보조	지원	
107	정신장애인 재활지원							자체	직접	
108	사회복지시설 평가심사 수당(정신시설)	11		11	11			자체	직접	
109	치매안심센터 운영 지원	8,439	6,751	1,688	338	1,350		보조	지원	
110	치매치료관리비(약제비) 지원	1,676	838	838	251	587		보조	지원	
111	치매환자 돌봄재활 지원	992		992	198	794		자체	지원	
112	치매중풍 인식개선지원	140		140	28	112		자체	지원	
113	광역치매센터 운영	601	421	180	180			보조	지원	
114	치매노인 공공후견 지원	38	30	8	2	6		보조	지원	
115	충청북도 광역치매센터 종사자 처우개선비 지원	10		10	10			자체	지원	
116	치매공공후견 광역지원단 (광역치매센터) 운영비	5	3	1	1			보조	지원	
117	역학조사반 운영	1		1	1			자체	직접	
118	주요감염병표본감시사업	32	16	16	16			보조	직접	

일련번호	사업명	예산총액(백만원)					기타	자체/보조	직접/지원	지역사회보장계획사업번호
		계	국비	지방비						
				소계	시도	시군구				
119	의료관련감염병 표본감시체계 운영	93	93					보조	지원	
120	의료관련감염병 표본감시체계 운영(운영비)	1	1					보조	지원	
121	격리치료 감염병 입원치료비	106	53	53	53			보조	지원	
122	신종·재출현 감염병 위기관리 대응훈련							보조	지원	
123	해외유입 신종감염병 교육 및 홍보	10		10	10			자체	직접	
124	신종감염병 입원치료병상 확충유지	62	62					보조	지원	
125	코로나바이러스감염증19 격리입원치료비 지원	311	156	156	156			보조	지원	
126	신종감염병 위기상황 종합관리	47	47					보조	직접	
127	신종감염병 위기상황 종합관리(장비)	150	150					보조	직접	
128	감염병관리지원단 운영 지원	300	150	150	150			보조	직접	
129	생물테러 초동대응요원 교육 및 훈련 지원							보조	지원	
130	생물테러 이종감시체계 운영	11	6	6	6			보조	지원	
131	생물테러 초동대응요원 개인보호구 구매지원	24	12	12		12		보조	지원	
132	열대풍토 및 기생충질환예방관리	12	12					보조	지원	
133	감염병 홍보 및 감시활동 강화	15		15	15			자체	직접	
134	호흡기 전담 클리닉 설치운영 지원	1,600	1,600					보조	지원	
135	보건소 상시 선별진료소 구축 지원	761	585	176	176			보조	지원	
136	국가지정 입원치료병상 음압병실 확충사업	1,200	1,200					보조	지원	
137	보건소 선별진료소 냉방기 설치지원	42	42					보조	지원	
138	코로나19 대응 의료인력 교육,상담,치유 지원	654	654					보조	지원	
139	방역활동강화	100		100	100			자체	지원	
140	에이즈 예방사업	45		45	45			자체	직접	
141	에이즈 및 성병예방	402	201	201	60	141		보조	지원	



일 련 번호	사업명	예산총액(백만원)					기타	자체 /보조	직접 /지원	지역사회 보장계획 사업번호
		계	국비	지방비						
				소계	시도	시군구				
142	한센인진료사업	140		140	140			자체	직접	
143	한센환자 선도사업	15		15	15			자체	직접	
144	한센병환자 관리지원	69	34	34	34			보조	지원	
145	한센인피해사건 피해자 생활지원	88	88					보조	지원	
146	결핵순회지도 활동지원	1		1	1			자체	직접	
147	결핵관리사업	14		14	14			자체	직접	
148	취약계층 결핵검진사업	36		36	36			자체	직접	
149	국가결핵예방사업	66	33	33	33			보조	직접	
150	시군 결핵예방사업	1,221	610	610	94	517		보조	지원	
151	의료기관 결핵관리사업	265	265					보조	지원	
152	국가예방접종 실시	25,906	12,953	12,953	3,886	9,067		보조	지원	
153	시군 예방접종 등록관리 지원	372	186	186		186		보조	지원	
154	국가예방접종 등록 인건비	27	13	13	13			보조	직접	
155	우한교민 임시생활시설 지역주민 방역용품 구입	1,001		1,001	1,001			자체	직접	
156	우한교민 임시거주시설 주변 방역강화 지원	500	500					보조	직접	
157	보건소 선별진료소 장비지원	1,000	1,000					보조	지원	
158	코로나 19 감염증 방역용품 지원	590	590					보조	지원	
159	코로나19 감염증 긴급 대책비	1,450	1,450					보조	지원	
160	보건소 음압구급차 지원	2,200	2,200					보조	지원	
161	생활치료센터 운영지원	340		340	340			자체	지원	
162	인플루엔자 취약계층 지원사업	1,015	1,015					보조	직접	
163	코로나19 방역대책 추진	60	60					보조	직접	
164	신종감염병 위기상황 종합관리(선제검사)	38	38					보조	직접	
165	식품위생 업무추진	10		10	10			자체	직접	

일 련 번호	사업명	예산총액(백만원)					기타	자체 /보조	직접 /지원	지역사회 보장계획 사업번호
		계	국비	지방비						
				소계	시도	시군구				
166	식품위생 감시활동	10		10	10			자체	직접	
167	공중위생업소 관리	14		14	14			자체	지원	
168	식품안전 감시 및 대응(시군)	81	41	41		41		보조	지원	
169	건강기능식품 안전관리	27	13	13		13		보조	지원	
170	어르신(시니어) 감시단 활동비	32	16	16		16		보조	지원	
171	식품 유해물질 안전관리	4	4					보조	직접	
172	식품 및 의약품 안전관리 추진	13	13					보조	직접	
173	어린이 급식관리지원센터 운영	4,109	2,055	2,055	411	1,644		보조	지원	
174	어린이 기호식품 전담관리원 활동	94	47	47		47		보조	지원	
175	향토음식거리 지원	135		135	54	81		자체	지원	
176	식품안전 감시 및 대응(도)	2	1	1	1			보조	직접	
177	위생용품 안전관리 기반강화	10	5	5		5		보조	지원	
178	소규모 어르신급식시설 위생영양관리 지원	100	50	50		50		보조	지원	
179	유통 수산물 안전관리	2	1	1		1		보조	지원	
180	식사문화 개선	160	80	80	24	56		보조	지원	
181	밥 맛 좋은집 발굴 육성	30		30	30			자체	직접	
182	유해물질 안전관리(의약품)	7	4	4		4		보조	지원	
183	한약재 유통지원시설 설치(BTL) 상환	852	426	426	213	213		보조	지원	
184	마약류중독자 재활치료	4	2	2	2			보조	직접	
185	마약류 불법행위 근절 홍보	2		2	2			자체	직접	
186	다소비 의약품 등 안전강화	2		2	2			자체	직접	
187	생활치료센터 의약품 지원	2		2	2			자체	직접	
188	연구원운영	177		177	177			자체	직접	
189	청사관리	298		298	298			자체	직접	
190	연구실 안전관리	20		20	20			자체	직접	

일 련 번 호	사업명	예산총액(백만원)					기타	자체 /보조	직접 /지원	지역사회 보장계획 사업번호
		계	국비	지방비						
				소계	시도	시군구				
191	주요감염병 표본감시사업	17	9	9	9			보조	직접	
192	인플루엔자 등 진단 및 감시사업	15	8	8	8			보조	직접	
193	지역거점진단 인프라 구축(운영비 지원)	211	84	127	127			보조	직접	
194	지역거점진단 인프라 구축(진단장비 등 지원)	110	44	66	66			보조	직접	
195	수인성·식품매개성감염병감시망 운영	36	18	18	18			보조	직접	
196	노로바이러스대응 실험실 감시망 운영	29	9	20	20			보조	직접	
197	노로바이러스 검사 지원	13	5	8	8			보조	직접	
198	식중독균 검사 지원	63	25	38	38			보조	직접	
199	에이즈및성병실험실진단지자체보조	20	10	10	10			보조	직접	
200	국가결핵 예방사업	43	21	21	21			보조	직접	
201	급성호흡기바이러스실험실 감시망 운영	31	16	16	16			보조	직접	
202	보건의료검사	362		362	362			자체	직접	
203	보건의료 검사장비 구입	100		100	100			자체	직접	
204	식의약품안전감시 및 대응	5	5					보조	직접	
205	실험실 검사능력 강화	266	133	133	133			보조	직접	
206	건강기능식품 관리	24	12	12	12			보조	직접	
207	유통수산물 관리	62	31	31	31			보조	직접	
208	생물테러대응 실험실 네트워크 운영	27	14	14	14			보조	직접	
209	선제적 유통 농산물 안전관리 사업(보조)	1,400	700	700	700			보조	직접	
210	선제적 유통 농산물 안전관리 사업	146		146	146			자체	직접	
211	코로나19 감염증 긴급 대책비	989	714	275	275			보조	직접	
212	코로나19 진단장비 지원	150	150					보조	직접	
213	대기측정망 운영	892		892	892			자체	직접	
214	대기측정망 설치	300	150	150	150			보조	직접	

일 련 번 호	사업명	예산총액(백만원)						자체 /보조	직접 /지원	지역사회 보장계획 사업번호
		계	국비	지방비			기타			
				소계	시도	시군구				
215	미세먼지 3차원 추적관리	745	373	373	373			보조	직접	
216	환경오염도 검사	297		297	297			자체	직접	
217	환경관리검사 측정장비 구입	220		220	220			자체	직접	
218	환경분야 시험검사의 국제적 적합성 기반구축 사업	180	90	90	90			보조	직접	
219	시책관련조사연구	30		30	30			자체	직접	

# VII

붙임자료





# VII 붙임자료

## 【붙임 1】 연차별 시행계획의 세부 사업별 시행 결과

### 가. 추진전략 1

#### ① 세부사업 1-1 : 가정 외 보호 필요 아동을 위한 돌봄 내실화

구 분	주요 내용		
사업명	사업번호	세부 사업명	중점추진사업 여부
	1-1	가정 외 보호 필요 아동을 위한 돌봄 내실화	여
사업소관	담당과	담당팀	담당자
	복지정책과	아동복지팀	이영우
연락처	220-3045		
사업목적	아동양육시설의 소속사회 및 전문적 치료기능 확보, 위탁가정 지원금 통하여 위탁아동에게 다양한 경험과 기회 제공, 아동자립지원시설의 확충을 통하여 성공적인 자립 지원		
추진근거(관련규정)	아동복지법 제15조(보호조치)		
사업 변경내용 및 취지	해당없음		
사업기간	2020년 1월 ~ 2020년 12월		
사업 대상	선정 기준	충청북도 내 아동	
	대상 규모	충청북도 내 아동	
사업 내용	사업 유형	현금 지원	
	지원 수준	입양.가정위탁아동 심리치료 지원 : 심리정서치료비 월20만원 이내, 심리검사비 20만원(1회), 교통비 월2만원 이내 가정위탁아동 양육보조금 지원 : 15만원 정도	
전달 체계	지원 절차	입양.가정위탁아동 심리치료 지원 • 신청 : 가정위탁지원센터 • 조사 : 가정위탁지원센터 • 결정 : 지자체 • 서비스 제공 : 가정위탁지원센터	가정위탁아동 양육보조금 지원 • 신청 : 위탁부모 • 조사 : 지자체 • 결정 : 지자체 • 서비스 제공 : 지자체
	수행 기관	지자체 : 예산 확보 및 집행 민간기관 : 대상아동 발굴 및 서비스 제공	
	민관협력 및 주민참여 방법	상담 및 치료가 필요한 입양.가정위탁아동에 대한 지속적 사후지원 체계 마련 전문위탁가정 지속 발굴 및 주민참여를 위한 홍보방안 마련	

구 분		주요 내용					
사업비 (백만원)	재원구성(비중)	'20년도 예산(A)		'20년도 집행(B)		집행률(% (B/A*100))	
	계(①+②+③)	860	(100%)	817	(100%)	95	
	지방비	소계 (①+②)	860	(96%)	782	(96%)	80
		①시도비	2	(2%)	15	(2%)	100
		②시군구비	858	(94%)	767	(94%)	80
	③기타 (국비)	-	(4%)	35	(4%)	100	
비고							
수행 실적	성과목표 달성률	목표치(A)	실적(B)		달성률(% (B/A*100))		
		37명	37명		100		
		1개소	1개소		100		
		380명	380명		100		
	목표수준 산출근거	치료 및 상담 수혜자수, 아동자립지원 시설 수, 위탁가정지원금지원 가구 수					
	측정 산식	수혜자수 합, 지원시설 수 합, 지원가구 수 합					
	자료수집방법 및 출처	가정위탁지원센터 정산 보고 및 통계자료					
모니 터링	주체	충북도청 복지정책과 아동복지팀, 충북종합사회복지센터					
	시기	이행평가	1차 : 2020.7.27.~7.30. 2차 : 2020.8.3.~8.21.				
		결과평가	1차 : 2020.12.5.~12.16. 2차 : 2021.2.8.~2.18. 3차 : 2021.2.22.~2.26.				
내용	이행평가	산출물 중심의 성과지표를 양적 지표로만 본다면 추진실적과 달성률은 적절하게 집행 가능함. 그러나 이를 통해 실질적인 변화를 추적할 수 있는 Out come 중심의 성과를 고려하여야 함 '치료 및 상담 수혜자 수'의 경우 '치료전문가 확보율' 추가 필요 현재의 성과 지표를 활용할 것이라면 사업의 분리가 필요함 가정 외 보호가 필요한 집단을 분리하여 개별 세부사업으로 추진하는 것을 고려해 볼 필요 있음					



구 분		주요 내용	
모니 터링	내용	결과평가	2020년 코로나 19 상황에서도 계획된 실적 대비 성과를 달성하였음 「치료 및 상담 수혜자 수」는 가정 외 「보호 필요 아동의 치료 및 상담」 으로 별도 세부사업으로 분리 전년도 연차별 계획에 포함되었던 사업(아동양육시설 소속사화, 위탁가정 지원금, 아동자립지원시설)은 2019년 시군 이양되어 시군비 100%로 운영 되고 있으며, 시군의 특색에 맞게 추진되고 있어 다른 사업으로 변경이 필요함.
	반영결과 (후속조치)		모니터링 결과를 반영하여 사업내용을 변경함. 아동양육 시설내 전문적 치료 필요아동 발굴 및 상담치료 지원과 위탁 → 퇴소아동 자립지원 프로그램 지원
사업효과		요보호아동의 건전한 성장 도모 및 위탁부모의 경제적 부담 경감	
개선방안		가정위탁제도 등 요보호아동 지원 사업 적극 홍보	

※ 언론보도자료



HOME > 지역뉴스 > 충청북도

### 충북도 가정위탁보호제도 소개

☞ 손해철 | ☎ 승인 2020.08.30 19:47 | 💬 댓글 0

충북도는 부모의 사망이나 질병, 이혼, 실직, 가출, 학대 등으로 고통 받는 아이들을 위한 가정  
위탁보호제도를 소개했다.

가정위탁은 만18세 미만의 아동이 다양한 사유로 부모와 함께 살 수 없는 경우 일정기간 위탁  
가정에서 보호, 양육하는 제도이다.

위탁가정은 위탁부모 자격 확인 후 선정된다.

위탁가정에 선정되면 위탁아동을 배치 받고 위탁아동을 양육할 수 있다.

또한 선정된 위탁가정은 양육보조금과 국민기초생활보장법에 의한 생계비·의료비·교육비, 위  
탁아동 상해보험 가입, 심리검사 및 치료비 지원, 자립준비교육 등의 혜택을 지원받을 수 있다.

가정위탁의 유형으로 대리양육위탁(조부모), 친인척위탁(친인척), 일반위탁(비혈연)이 있다.

현재 도내 337세대 421명의 아동이 가정위탁보호제도 아래 안전하게 성장하고 있다.



**가정위탁이란?**  
만 18세 미만의 아동이 다양한 사유로 부모와 함께 살 수 없는 경우  
일정기간 위탁가정에서 보호, 양육하는 제도입니다.

**위탁가정이 되려면?**

- 적합한 소득
- 종교 자유 인정
- 25세 이상  
아동과 나이차  
60세 미만
- 범죄전력  
및 질량No
- 자녀수  
4명이하

**위탁가정이 되고 싶어요!**

1. 위탁가정 신청  
[본 또는 주민센터  
가정위탁지원센터]
2. 부요육 이수  
[예비위탁부모교육 5시간]  
가정환경 조사  
[가정위탁지원센터]
3. 예비위탁가정 등록  
[7개 가정위탁지원센터]
4. 위탁가정 선정  
[지자체]
5. 위탁아동 배치  
[지자체]
6. 위탁아동 양육  
[위탁가정  
지자체에서 양육함]
7. 친가정[부모]  
복귀 / 자립

**가정위탁, 이런 혜택이 있어요!**

- 양육보조금  
아동 연령별  
월 30~60만원 차등지원
- 위탁아동  
상해보험 가입 및  
심리치료 지원
- 다들씨맞춤장  
아동 직립시 국가에서  
월 최대 5만원 매칭 지원
- 위탁아동  
생계급여(약53만원),  
의료·교육급여 등

이 외에도 위탁아동 소득공제, 전세주택 지원, 에너지바우처, 자립지원 등의 지원이 있습니다.

② 세부사업 1-3 : 보육의 공공성 강화 공공형 어린이집 확대

구 분		주요 내용		
사업명	사업번호	세부 사업명		중점추진사업 여부
	1-2	보육의 공공성 강화 공공형 어린이집 확대		여
사업소관	담당과	담당팀	담당자	연락처
	복지정책과	보육지원팀	박재철	220-3053
사업목적	보육 수요자에게 국공립 어린이집 수준의 보육서비스를 제공, 여성이 안전하게 일할 수 있는 환경조성으로 가정과 직장은 물론 지역의 안전과 행복 달성			
추진근거(관련규정)	영유아보육법 제36조(비용의 보조 등) 및 동법시행령 24조(비용의 보조)			
사업 변경내용 및 취지	사업 변경내용 : 부모 선호도가 높은 공공형 어린이집 확대를 통해 안전하고 쾌적한 안심보육 환경 조성 및 보육의 공공성강화를 강조하고자 사업명 변경(공공형 어린이집 확대 → 보육의 공공성 강화 공공형 어린이집 확대), 성과지표를 수혜자 중심으로 세분화하여 분류 사업변경 취지 : 성과목표를 명확히 하기 위하여 수요자 중심의 성과지표로 변경			
사업기간	2020년도 1월~2020년도 12월까지			
사업 대상	선정 기준	영유아보육법 제10조에 해당하는 어린이집 중 인건비를 지원받는 국공립, 사회복지법인, 법인·단체, 영아전담, 장애아 전문어린이집 제외 고용보험기금으로부터 운영비를 지원받는 직장어린이집, 국가·지자체가 설치하거나 운영비를 지원하는 직장어린이집 제외		
	대상 규모	보건복지부 배정물량		
사업 내용	사업 유형	어린이집 인건비 및 운영비 지원		
	지원 수준	공공형 어린이집 운영비 지원(현원기준 지원) • 보육교사 급여 상승분 : 400천원(종일반 등 1개 반당) • 유아반 운영비 : 600천원(3~5세반 1개 반당) • 교육환경개선비 : 15천원(재원아동 1인당)		
전달 체계	지원 절차	신청-조사-대상자결정-급여제공 등 세부 절차 기술		
	수행 기관	중앙부처(보건복지부) : 예산 확보, 보조금 교부, 현장확인 지자체(충청북도, 시군) : 홍보안내, 선정절차 이행, 현장확인 및 사업추진		
	민관협력 및 주민참여 방법	충청북도보육정책위원회 : 공공형어린이집 선정 심의·의결 한국보육진흥원 : 공공형 어린이집 선정 적격여부 등을 위한 평가, 사후관리		

구 분		주요 내용					
사업비 (백만원)	재원구성(비중)	'20년도 예산(A)		'20년도 집행(B)		집행률(% (B/A*100))	
	계(①+②+③)	2,120	(100%)	2,120	(100%)	100	
	지방비	소계 (①+②)	1,060	(43.8%)	1,060	(43.8%)	100
		①시도비	530	(21.9%)	530	(21.9%)	100
		②시군구비	530	(21.9%)	530	(21.9%)	100
	③기타 ( 국 고 )	1,060	(56.2%)	1,060	(56.2%)	100	
	비고	지역사회보장계획 제외예정					
수행 실적	성과목표 달성률	목표치(A)	실적(B)		달성률(% (B/A*100))		
		16개소	12개소		75		
		89명	97명		109		
	목표수준 산출근거	보건복지부 공공형어린이집 신규물량 배정 공공형어린이집 재원아동 현원					
	측정 산식	(당해년도 신규선정 어린이집수/목표값)*100 (당해년도 공공형어린이집 이용 어린이 수/전체어린이집 이용아동 수)*100					
	자료수집방법 및 출처	충북보육정책위원회 심의결과 보육통합시스템, 보육통계DW시스템					
모니 터링	주체	충청북도 복지정책과 보육지원팀, 충북종합사회복지센터					
	시기	이행평가	1차 : 2020.7.27.~7.30. 2차 : 2020.8.3.~8.21.				
		결과평가	1차 : 2020. 12.5.~12.16. 2차 : 2021.2.8.~2.18. 3차 : 2021. 2. 22.~2.26.				
	내용	이행평가	공공형 어린이집 확대와 더불어 아동 감소에 따른 민간어린이집에 대한 선제적 대응 방침 마련이 필요함 아동의 감소는 지속적인 사항으로 이를 대비한 민간어린이집의 일부 흡수를 통해 공공형 어린이집으로 전환을 추진하여야 할 것이고 공공형 어린이 집의 균등한 발전을 위한 광역 차원의 지원센터 마련이 필요함 광역 어린이집지원센터도 검토가 필요 함. 운영실적 및 지정취소 현황 등을 종합적으로 고려하여, 공공형어린이집 신규 물량 확보를 위한 보건복지부 업무협약의 진행중임(5~7월 중)				

구 분		주요 내용	
모니 터링	내용	결과평가	<p>전년도말 당해연도 어린이집 및 이용아동 현황을 산출하여 차기 년도의 사업량 산정에 반영</p> <p>어린이집 개소 수 중심에서 도내 전체 아동 중 공공형 어린이집 이용 아동의 이용율 증가를 성과지표로 변경 검토함</p> <p>중앙부처에서 전국 동일하게 지원하는 국고보조사업으로 제외사업 대상으로 논의됨</p>
	반영결과 (후속조치)	공공형 어린이집 확충 지원사업은 국고보조금 사업이므로 2021년 연차별시행계획 수립시 세부사업에서 제외	
사업효과		공공형 어린이집 선정을 통한 어린이집 운영부담 경감 및 아이들에게 보다 좋은 보육인프라 제공	
개선방안		<p>평가인증 이후 공공형 어린이집 선정 취소사례 발생</p> <ul style="list-style-type: none"> <li>• 평가인증 대상 어린이집을 대상으로 사전 평가반영 요소 점검 독려</li> <li>• 시군 합동점검시 공공형 어린이집 평가대상 기관 위주 점검 실시</li> <li>• 충북육아종합지원센터 협조를 통해 평가인증 컨설팅 실시</li> </ul>	

※ 관련사진 및 언론 보도자료

<p><b>붙임1</b> '20 신규 공공형 어린이집 지역별 배정률(2025월 기준)</p> <p>(단위: 명, 개소, %)</p> <table border="1"> <thead> <tr> <th rowspan="2">구분</th> <th colspan="2">어린이집 이용아동</th> <th colspan="2">공공형어린이집</th> <th colspan="3">배정 상황</th> </tr> <tr> <th>수</th> <th>비율</th> <th>개소수</th> <th>이용아동수</th> <th>신청아동 대비 이용비율</th> <th>최소수량</th> <th>추가수량</th> <th>계</th> </tr> </thead> <tbody> <tr> <td>합계</td> <td>995,334</td> <td>100%</td> <td>2,179</td> <td>86,910</td> <td>8.7%</td> <td>132</td> <td>88</td> <td>220</td> </tr> <tr> <td>부산</td> <td>61,642</td> <td>6.2%</td> <td>156</td> <td>4,968</td> <td>8.1%</td> <td>36</td> <td>34</td> <td>30</td> </tr> <tr> <td>대구</td> <td>44,947</td> <td>4.7%</td> <td>101</td> <td>4,806</td> <td>10.7%</td> <td>9</td> <td>1</td> <td>30</td> </tr> <tr> <td>인천</td> <td>66,128</td> <td>6.7%</td> <td>130</td> <td>5,625</td> <td>8.5%</td> <td>4</td> <td>6</td> <td>30</td> </tr> <tr> <td>광주</td> <td>33,938</td> <td>3.6%</td> <td>85</td> <td>2,809</td> <td>8.3%</td> <td>4</td> <td>5</td> <td>9</td> </tr> <tr> <td>대전</td> <td>32,562</td> <td>3.4%</td> <td>127</td> <td>4,543</td> <td>12.0%</td> <td>11</td> <td>7</td> <td>38</td> </tr> <tr> <td>울산</td> <td>28,736</td> <td>2.9%</td> <td>93</td> <td>5,130</td> <td>17.9%</td> <td>8</td> <td>3</td> <td>11</td> </tr> <tr> <td>세종</td> <td>14,540</td> <td>1.5%</td> <td>15</td> <td>525</td> <td>3.6%</td> <td>3</td> <td>1</td> <td>4</td> </tr> <tr> <td>경기</td> <td>343,513</td> <td>35.9%</td> <td>617</td> <td>18,837</td> <td>5.5%</td> <td>25</td> <td>16</td> <td>41</td> </tr> <tr> <td>강원</td> <td>33,891</td> <td>3.3%</td> <td>103</td> <td>4,302</td> <td>12.8%</td> <td>5</td> <td>4</td> <td>7</td> </tr> <tr> <td>충북</td> <td>41,673</td> <td>4.1%</td> <td>82</td> <td>3,937</td> <td>9.4%</td> <td>3</td> <td>9</td> <td>32</td> </tr> <tr> <td>충남</td> <td>36,534</td> <td>3.7%</td> <td>84</td> <td>3,982</td> <td>7.0%</td> <td>6</td> <td>1</td> <td>7</td> </tr> <tr> <td>전북</td> <td>39,145</td> <td>4.1%</td> <td>98</td> <td>4,286</td> <td>10.9%</td> <td>5</td> <td>4</td> <td>9</td> </tr> <tr> <td>전남</td> <td>41,694</td> <td>4.2%</td> <td>84</td> <td>4,303</td> <td>10.3%</td> <td>1</td> <td>4</td> <td>9</td> </tr> <tr> <td>경북</td> <td>53,998</td> <td>5.5%</td> <td>134</td> <td>6,634</td> <td>12.5%</td> <td>11</td> <td>5</td> <td>36</td> </tr> <tr> <td>경남</td> <td>79,176</td> <td>8.1%</td> <td>151</td> <td>6,478</td> <td>8.2%</td> <td>20</td> <td>6</td> <td>26</td> </tr> <tr> <td>제주</td> <td>22,826</td> <td>2.3%</td> <td>119</td> <td>5,529</td> <td>24.2%</td> <td>3</td> <td>2</td> <td>9</td> </tr> </tbody> </table>	구분	어린이집 이용아동		공공형어린이집		배정 상황			수	비율	개소수	이용아동수	신청아동 대비 이용비율	최소수량	추가수량	계	합계	995,334	100%	2,179	86,910	8.7%	132	88	220	부산	61,642	6.2%	156	4,968	8.1%	36	34	30	대구	44,947	4.7%	101	4,806	10.7%	9	1	30	인천	66,128	6.7%	130	5,625	8.5%	4	6	30	광주	33,938	3.6%	85	2,809	8.3%	4	5	9	대전	32,562	3.4%	127	4,543	12.0%	11	7	38	울산	28,736	2.9%	93	5,130	17.9%	8	3	11	세종	14,540	1.5%	15	525	3.6%	3	1	4	경기	343,513	35.9%	617	18,837	5.5%	25	16	41	강원	33,891	3.3%	103	4,302	12.8%	5	4	7	충북	41,673	4.1%	82	3,937	9.4%	3	9	32	충남	36,534	3.7%	84	3,982	7.0%	6	1	7	전북	39,145	4.1%	98	4,286	10.9%	5	4	9	전남	41,694	4.2%	84	4,303	10.3%	1	4	9	경북	53,998	5.5%	134	6,634	12.5%	11	5	36	경남	79,176	8.1%	151	6,478	8.2%	20	6	26	제주	22,826	2.3%	119	5,529	24.2%	3	2	9	<p>충청북도 충청북도</p> <p>수신 수신자 정보 (공유) 제목: 2020년 공공형어린이집 신규신청 계획 알림</p> <p>1. 복지정책과-15588호(2020.7.9.)호차관련합니다.</p> <p>2. 우수어린이집을 공공형어린이집으로 선정·지침하여 양질의 보육을영양아에게 제공 하는 우수보육 인프라 강화를 위한 '2020년 공공형어린이집 신규 선정계획'을 붙임과 같이 드려니.</p> <p>3. 각 시 군에서는 붙임 사항을 숙지한 후 해당 어린이집에 홍보(업무매뉴얼 포함)하여 주시고 추천대상 관련서류(붙임5 및 신청서류, 증명서류)를 2020.8.31(월)까지 제출 하여주시기 바랍니다.</p> <p>가. 선정사항 : 12개소(민간어린이집6, 가정어린이집6)</p> <p>나. 추진일자 :</p> <ul style="list-style-type: none"> <li>- 집 수(어린이집-시군) : 2020. 7.20.(월) ~ 31(금)</li> <li>- 서류 및 현장 확인(시군) : 2020. 8. 3.(월) ~ 28(금)</li> <li>- 추천대상 포 추첨(시군) : 2020. 8. 31(월)</li> <li>- 충청북도보육정책위원회 심의 결정(도) : 2020. 9월</li> <li>- 결과 공고 및 통보, 지정서 및 현안 배부(시군) : 2020. 9월</li> <li>- 신규 지정 공공형어린이집 운영비 지원 : 2020. 10월부터 3년간</li> </ul> <p>붙임 1. 2020년 공공형어린이집 신규 선정계획 공고문 1부. 2. 2020년 공공형어린이집 업무 매뉴얼 1부 3. 2020년 공공형어린이집 세부신청 기준표 1부 4. 2020년 공공형어린이집 신청서 등 제출서류 1부 5. 2020년 공공형어린이집 신규신청 시공방과 결과(서식) 1부. 끝.</p>
구분		어린이집 이용아동		공공형어린이집		배정 상황																																																																																																																																																																				
	수	비율	개소수	이용아동수	신청아동 대비 이용비율	최소수량	추가수량	계																																																																																																																																																																		
합계	995,334	100%	2,179	86,910	8.7%	132	88	220																																																																																																																																																																		
부산	61,642	6.2%	156	4,968	8.1%	36	34	30																																																																																																																																																																		
대구	44,947	4.7%	101	4,806	10.7%	9	1	30																																																																																																																																																																		
인천	66,128	6.7%	130	5,625	8.5%	4	6	30																																																																																																																																																																		
광주	33,938	3.6%	85	2,809	8.3%	4	5	9																																																																																																																																																																		
대전	32,562	3.4%	127	4,543	12.0%	11	7	38																																																																																																																																																																		
울산	28,736	2.9%	93	5,130	17.9%	8	3	11																																																																																																																																																																		
세종	14,540	1.5%	15	525	3.6%	3	1	4																																																																																																																																																																		
경기	343,513	35.9%	617	18,837	5.5%	25	16	41																																																																																																																																																																		
강원	33,891	3.3%	103	4,302	12.8%	5	4	7																																																																																																																																																																		
충북	41,673	4.1%	82	3,937	9.4%	3	9	32																																																																																																																																																																		
충남	36,534	3.7%	84	3,982	7.0%	6	1	7																																																																																																																																																																		
전북	39,145	4.1%	98	4,286	10.9%	5	4	9																																																																																																																																																																		
전남	41,694	4.2%	84	4,303	10.3%	1	4	9																																																																																																																																																																		
경북	53,998	5.5%	134	6,634	12.5%	11	5	36																																																																																																																																																																		
경남	79,176	8.1%	151	6,478	8.2%	20	6	26																																																																																																																																																																		
제주	22,826	2.3%	119	5,529	24.2%	3	2	9																																																																																																																																																																		
<p>공공형어린이집 신규물량 배정(복지부)</p> <p>충청북도 공고 제2020 - 1231호</p> <p><b>2020년 공공형어린이집 신규 선정결과 공고</b></p> <p>2020년 공공형어린이집 신규 선정결과를 아래와 같이 공고합니다.</p> <p>2020. 9. 28. <b>충청북도</b></p> <p>1. 20인 이하 : 7개소 선정</p> <table border="1"> <thead> <tr> <th>시군별</th> <th>어린이집명</th> <th>원장</th> <th>정원</th> <th>소재지</th> </tr> </thead> <tbody> <tr> <td rowspan="6">청주시</td> <td>다솜</td> <td>한선희</td> <td>16</td> <td>충청북도 청주시 청원구 오창읍 오창중광로 83-710동 101호(어린이집어린이집)</td> </tr> <tr> <td>빠어재</td> <td>김애경</td> <td>20</td> <td>충청북도 청주시 청원구 오창읍 오창중광로 65-609동 102호(유치원유치원3차이마트)</td> </tr> <tr> <td>사랑꿈</td> <td>장은주</td> <td>20</td> <td>충청북도 청주시 청원구 순흥읍 68-101동 105호(우곡동, 새원출신아파트)</td> </tr> <tr> <td>샘터</td> <td>오은정</td> <td>20</td> <td>충청북도 청주시 청원구 오창읍 오창중광로 32-208동 102호(유치원아이스빌아파트)</td> </tr> <tr> <td>아이보도나무</td> <td>이미연</td> <td>20</td> <td>충청북도 청주시 서원구 동북동 24-806동 101호(우곡동, 현대(나눔)아파트)</td> </tr> <tr> <td>예림</td> <td>이경희</td> <td>20</td> <td>충청북도 청주시 청원구 오창읍 오창중광로 84-821동 104호(유치원아파트아파트)</td> </tr> <tr> <td>해피아이</td> <td>박정희</td> <td>20</td> <td>충청북도 청주시 서원구 예곡로 68-103동 102호(우곡동우곡아파트)</td> </tr> </tbody> </table> <p>2. 21인~99인 이하 : 4개소 선정</p> <table border="1"> <thead> <tr> <th>시군</th> <th>어린이집명</th> <th>원장</th> <th>정원</th> <th>소재지</th> </tr> </thead> <tbody> <tr> <td rowspan="2">청주시</td> <td>마미차랑터</td> <td>오현주</td> <td>84</td> <td>충청북도 청주시 서원구 오송로124번길 27-9 (오송동)</td> </tr> <tr> <td>예쁜누리</td> <td>남현미</td> <td>32</td> <td>충청북도 청주시 흥덕구 오송읍 오송가파로 215 청원오송현대시아 1단지 106동 1층</td> </tr> <tr> <td rowspan="2">음성군</td> <td>오창5단지 부영사랑으로</td> <td>정희숙</td> <td>40</td> <td>충청북도 청주시 청원구 오창읍 3사사4동 29-2번길 (오창사랑으로부영5단지아파트)</td> </tr> <tr> <td>해달별</td> <td>최병희</td> <td>29</td> <td>충청북도 음성군 대흥로 1457-7 우곡1단지 관리동</td> </tr> </tbody> </table> <p>3. 100인 이상 : 1개소 선정</p> <table border="1"> <thead> <tr> <th>시군</th> <th>어린이집명</th> <th>원장</th> <th>정원</th> <th>소재지</th> </tr> </thead> <tbody> <tr> <td>청주시</td> <td>예림</td> <td>장은미</td> <td>104</td> <td>충청북도 청주시 서원구 예곡로60번길 34-3 (우곡동)</td> </tr> </tbody> </table>	시군별	어린이집명	원장	정원	소재지	청주시	다솜	한선희	16	충청북도 청주시 청원구 오창읍 오창중광로 83-710동 101호(어린이집어린이집)	빠어재	김애경	20	충청북도 청주시 청원구 오창읍 오창중광로 65-609동 102호(유치원유치원3차이마트)	사랑꿈	장은주	20	충청북도 청주시 청원구 순흥읍 68-101동 105호(우곡동, 새원출신아파트)	샘터	오은정	20	충청북도 청주시 청원구 오창읍 오창중광로 32-208동 102호(유치원아이스빌아파트)	아이보도나무	이미연	20	충청북도 청주시 서원구 동북동 24-806동 101호(우곡동, 현대(나눔)아파트)	예림	이경희	20	충청북도 청주시 청원구 오창읍 오창중광로 84-821동 104호(유치원아파트아파트)	해피아이	박정희	20	충청북도 청주시 서원구 예곡로 68-103동 102호(우곡동우곡아파트)	시군	어린이집명	원장	정원	소재지	청주시	마미차랑터	오현주	84	충청북도 청주시 서원구 오송로124번길 27-9 (오송동)	예쁜누리	남현미	32	충청북도 청주시 흥덕구 오송읍 오송가파로 215 청원오송현대시아 1단지 106동 1층	음성군	오창5단지 부영사랑으로	정희숙	40	충청북도 청주시 청원구 오창읍 3사사4동 29-2번길 (오창사랑으로부영5단지아파트)	해달별	최병희	29	충청북도 음성군 대흥로 1457-7 우곡1단지 관리동	시군	어린이집명	원장	정원	소재지	청주시	예림	장은미	104	충청북도 청주시 서원구 예곡로60번길 34-3 (우곡동)	<p>20년 제5차 보육정책위원회 개최결과 (서면심의)</p> <p>2020년 제5차 보육정책위원회 서면개회하고 심의안건**에 대한 결과를 보고 드립니다. *2020년 공공형어린이집 신규신청 승인 실적(회말) 12개소 "승인"</p> <p>□ 심의개요</p> <ul style="list-style-type: none"> <li>○ 일 자 : 2020. 9. 25.(화)</li> <li>○ 인 원 : 13명 (1안 : 12명, 2안 1명) -1명 불참 / 위원 2명(한정희(장)제외)</li> <li>○ 내 용 : 2020년 공공형어린이집 신규신청 승인</li> <li>○ 결 과 : 1안 의결 (참석위원 과반수 이상 찬성으로 의결)</li> </ul> <p>□ 심의결과</p> <ul style="list-style-type: none"> <li>○ 공공형어린이집 신규신청 : 12개소(가정 7, 99인 이하 4, 100인 이상 4)승인</li> </ul> <table border="1"> <thead> <tr> <th>연번</th> <th>시군</th> <th>유형</th> <th>어린이집명</th> <th>평가결과</th> <th>비고</th> </tr> </thead> <tbody> <tr> <td>1</td> <td>청주</td> <td>가정</td> <td>샘터어린이집</td> <td>81.0점</td> <td rowspan="12">20인 이하 39인 이하</td> </tr> <tr> <td>2</td> <td>청주</td> <td>가정</td> <td>예림어린이집</td> <td>80.0점</td> </tr> <tr> <td>3</td> <td>청주</td> <td>가정</td> <td>빠어재어린이집</td> <td>80.0점</td> </tr> <tr> <td>4</td> <td>청주</td> <td>가정</td> <td>아이보도나무어린이집</td> <td>80.0점</td> </tr> <tr> <td>5</td> <td>청주</td> <td>가정</td> <td>다솜어린이집</td> <td>80.0점</td> </tr> <tr> <td>6</td> <td>청주</td> <td>가정</td> <td>사랑꿈어린이집</td> <td>87.0점</td> </tr> <tr> <td>7</td> <td>청주</td> <td>가정</td> <td>해피아이어린이집</td> <td>86.0점</td> </tr> <tr> <td>8</td> <td>청주</td> <td>민간</td> <td>오창5단지부영사랑으로어린이집</td> <td>82.0점</td> </tr> <tr> <td>9</td> <td>청주</td> <td>민간</td> <td>예쁜누리어린이집</td> <td>77.0점</td> </tr> <tr> <td>10</td> <td>청주</td> <td>민간</td> <td>해달별어린이집</td> <td>70.4점</td> </tr> <tr> <td>11</td> <td>음성</td> <td>민간</td> <td>하미차랑터어린이집</td> <td>64.0점</td> </tr> <tr> <td>12</td> <td>청주</td> <td>민간</td> <td>예림어린이집</td> <td>88.0점</td> <td>100인 이상</td> </tr> </tbody> </table> <p>□ 향후계획</p> <ul style="list-style-type: none"> <li>○ 2020년 공공형어린이집 신규신청 확정 공고 : 9.28.(월)</li> <li>○ 보육통합정보시스템 신규신청 결과 알림 : 9.28.(월)</li> <li>○ 공공형어린이집 운영비 지원 : 10월 부터 지원3년간</li> </ul> <p>붙임 1. 심의의결서(서면) 1부. 2. 심의의결조서(서면) 1부. 끝.</p> <p>문서관리카드 복지정책과-22280 / 2/2</p>	연번	시군	유형	어린이집명	평가결과	비고	1	청주	가정	샘터어린이집	81.0점	20인 이하 39인 이하	2	청주	가정	예림어린이집	80.0점	3	청주	가정	빠어재어린이집	80.0점	4	청주	가정	아이보도나무어린이집	80.0점	5	청주	가정	다솜어린이집	80.0점	6	청주	가정	사랑꿈어린이집	87.0점	7	청주	가정	해피아이어린이집	86.0점	8	청주	민간	오창5단지부영사랑으로어린이집	82.0점	9	청주	민간	예쁜누리어린이집	77.0점	10	청주	민간	해달별어린이집	70.4점	11	음성	민간	하미차랑터어린이집	64.0점	12	청주	민간	예림어린이집	88.0점	100인 이상																																		
시군별	어린이집명	원장	정원	소재지																																																																																																																																																																						
청주시	다솜	한선희	16	충청북도 청주시 청원구 오창읍 오창중광로 83-710동 101호(어린이집어린이집)																																																																																																																																																																						
	빠어재	김애경	20	충청북도 청주시 청원구 오창읍 오창중광로 65-609동 102호(유치원유치원3차이마트)																																																																																																																																																																						
	사랑꿈	장은주	20	충청북도 청주시 청원구 순흥읍 68-101동 105호(우곡동, 새원출신아파트)																																																																																																																																																																						
	샘터	오은정	20	충청북도 청주시 청원구 오창읍 오창중광로 32-208동 102호(유치원아이스빌아파트)																																																																																																																																																																						
	아이보도나무	이미연	20	충청북도 청주시 서원구 동북동 24-806동 101호(우곡동, 현대(나눔)아파트)																																																																																																																																																																						
	예림	이경희	20	충청북도 청주시 청원구 오창읍 오창중광로 84-821동 104호(유치원아파트아파트)																																																																																																																																																																						
해피아이	박정희	20	충청북도 청주시 서원구 예곡로 68-103동 102호(우곡동우곡아파트)																																																																																																																																																																							
시군	어린이집명	원장	정원	소재지																																																																																																																																																																						
청주시	마미차랑터	오현주	84	충청북도 청주시 서원구 오송로124번길 27-9 (오송동)																																																																																																																																																																						
	예쁜누리	남현미	32	충청북도 청주시 흥덕구 오송읍 오송가파로 215 청원오송현대시아 1단지 106동 1층																																																																																																																																																																						
음성군	오창5단지 부영사랑으로	정희숙	40	충청북도 청주시 청원구 오창읍 3사사4동 29-2번길 (오창사랑으로부영5단지아파트)																																																																																																																																																																						
	해달별	최병희	29	충청북도 음성군 대흥로 1457-7 우곡1단지 관리동																																																																																																																																																																						
시군	어린이집명	원장	정원	소재지																																																																																																																																																																						
청주시	예림	장은미	104	충청북도 청주시 서원구 예곡로60번길 34-3 (우곡동)																																																																																																																																																																						
연번	시군	유형	어린이집명	평가결과	비고																																																																																																																																																																					
1	청주	가정	샘터어린이집	81.0점	20인 이하 39인 이하																																																																																																																																																																					
2	청주	가정	예림어린이집	80.0점																																																																																																																																																																						
3	청주	가정	빠어재어린이집	80.0점																																																																																																																																																																						
4	청주	가정	아이보도나무어린이집	80.0점																																																																																																																																																																						
5	청주	가정	다솜어린이집	80.0점																																																																																																																																																																						
6	청주	가정	사랑꿈어린이집	87.0점																																																																																																																																																																						
7	청주	가정	해피아이어린이집	86.0점																																																																																																																																																																						
8	청주	민간	오창5단지부영사랑으로어린이집	82.0점																																																																																																																																																																						
9	청주	민간	예쁜누리어린이집	77.0점																																																																																																																																																																						
10	청주	민간	해달별어린이집	70.4점																																																																																																																																																																						
11	음성	민간	하미차랑터어린이집	64.0점																																																																																																																																																																						
12	청주	민간	예림어린이집	88.0점		100인 이상																																																																																																																																																																				
<p>공공형어린이집 신규신청 심의 (충청북도보육정책위원회)</p>	<p>공공형어린이집 신규신청 결과 공고</p>																																																																																																																																																																									

③ 세부사업 1-4 : 방과 후 아동 돌봄서비스의 질적 성장 지원

구 분		주요 내용					
사업명	사업번호	세부 사업명		중점추진사업 여부			
	1-4	지역아동센터 돌봄 환경개선		부			
사업소관	담당과	담당팀	담당자	연락처			
	복지정책과	아동복지팀	강창희	220-3044			
사업목적		노후된 지역아동센터의 환경개선을 지원하여 아동의 안전하고 건강한 성장 지원					
추진근거(관련규정)		아동복지법 제59조(비용보조)					
사업 변경내용 및 취지		사업내용변경:지역아동센터 환경개선 지원→환경개선지원 개소 수 사업변경취지:성과목표를 명확히 하기 위하여 수요자 중심의 성과지표로 변경					
사업기간		2020년도 1월 1일 ~ 2020년도 12월 31일					
사업 대상	선정 기준	11개 시·군 지역아동센터					
	대상 규모	35개소					
사업 내용	사업 유형	지역아동센터 시설 내부 돌봄시설 리모델링 내부 돌봄환경 개선을 위한 도배·장판(마루포함) 교체, 조명(기기포함), 주방(싱크대, 찬장 교체), 화장실 개·보수 외에도 아동 안전시설(소방시설 및 석면제거 등) 가능					
	지원 수준	법인·지자체 9개소 : 개소당 30천원(198,150원/㎡) 개인 등 26개소 : 개소당 10천원(66,050원/㎡)					
전달 체계	지원 절차	신청에 따른 선정(시군에서는 우선 선정 기준에 따라 심사·선정)					
	수행 기관	복지부, 도, 시·군, 센터					
	민관협력 및 주민참여 방법	지역아동센터 시설 내부 돌봄시설 리모델링을 위한 예산, 인력, 장비(시설) 지원 공공의사결정을 위한 협력 지역아동센터 환경개선 도움여부 의견청취를 위한 설문조사 실시					
구 분		주요 내용					
사업비 (백만원)	재원구성(비중)	'20년도 예산(A)		'20년도 집행(B)		집행률(%) $(B/A*100)$	
	계(①+②+③)	530	(100%)	530	(100%)	100	
	지방비	소계 (①+②)	265	( 50%)	265	( 50%)	100
		① 시도비	91	( 17%)	91	( 17%)	100
		② 시군구비	174	( 33%)	174	( 33%)	100
	③ 기타 ( 국비 )	265	( 50%)	265	( 50%)	100	
	비고						

구 분		주요 내용		
수행 실적	성과목표 달성률	목표치(A)	실적(B)	달성률(%)(B/A*100)
		35개소	35개소	100
	목표수준 산출근거	2020년 보건복지부 확정내시(지원 개소에 따른 예산 배분)		
	측정 산식	실적(환경개선 센터 수)/목표×100		
	자료수집방법 및 출처	보건복지부 제출 정산공문		
모니터링	주체	충청북도 복지정책과 보육지원팀, 충북종합사회복지센터		
	시기	이행평가	1차 : 2020.7.27.~7.30. 2차 : 2020.8.3.~8.21.	
		결과평가	1차 : 2020. 12.5.~12.16. 2차 : 2021.2.8.~2.18. 3차 : 2021. 2. 22.~2.26.	
	내용	이행평가	지원된 예산이 적절한 환경 개선에 도움이 되었는지 지원된 지역아동센터로부터 의견 청취가 필요 함.	
		결과평가	한정된 예산으로 더 많은 센터 지원을 하고자 하지만 최소분의 지원금액 이하로 지원될 시 지원의 의미가 사라질 수 있음. 적절한 지원이 될 수 있도록 개별 센터의 의견 청취가 필요 환경개선 완료 센터로부터 의견 청취를 위한 설문조사 필요 사업명과 사업목적의 내용을 변경하고 이에 따른 측정산식 변경 논의	
	반영결과 (후속조치)	사업명은 어떤 사업을 하고자 하는 것인지 명확하게 보여줄 필요가 있음. 따라서 현재의 사업명과 사업목적의 내용을 변경하고 이에 따른 측정산식도 변경 함. • 사업명 : 방과후 아동돌봄서비스의 질적 성장지원→지역아동센터 돌봄 환경개선 • 목적 : 노후된 지역아동센터의 환경개선 지원을 통하여 취약계층 아동의 돌봄 환경 개선 → 노후된 지역아동센터의 환경개선을 지원하여 아동의 안전하고 건강한 성장지원		
	사업효과	노후된 지역아동센터의 내부 돌봄환경 리모델링으로 취약계층 아동에게 쾌적하고 안전한 돌봄 환경 제공		
	개선방안			

④ 세부사업 1-5 : 국공립어린이집 이용률 확대

구 분		주요 내용		
사업명	사업번호	세부 사업명		중점추진사업 여부
	1-5	국공립어린이집 이용률 확대		부
사업소관	담당과	담당팀	담당자	연락처
	복지정책과	보육지원팀	김정화	220-3052
사업목적	국공립어린이집 확충을 통해 질 높은 보육서비스 제공 및 안전하고 쾌적한 보육환경 조성			
추진근거(관련규정)	영유아보육법 제12조 (국공립어린이집 설치 등)			
사업 변경내용 및 취지	사업 변경내용 : 성과지표를 수혜자 중심으로 세분화하여 분류 (국공립어린이집 설치개소 수→국공립어린이집 설치 수, 국공립어린이집 이용자 수) 사업변경 취지 : 성과목표를 명확히 하기 위하여 수요자 중심의 성과지표로 변경			
사업기간	2020년도 1월~2020년도 12월까지			
사업 대상	선정 기준	(우선지원 대상) 도시 저소득주민 밀집지역, 농어촌 지역, 공동주택단지(300 세대 이상), 보육수요가 많은 지역 등 (의무지원 대상) 500세대 이상 공동주택		
	대상 규모	리모델링(300세대 이상 공동주택), 장기임차(민간,가정어린이집)		
사업 내용	사업 유형	인프라 구축 (신축, 공동주택 리모델링비, 장기임차, 기자재 구입비 지원 등)		
	지원 수준	신축, 기존 공공시설 리모델링 * 1,676천원/㎡, 최대지원액 2,157백만 원 국공립 장기임차 * 210백만 원(리모델링비 100, 근저당 100) / 개소 법인 어린이집 리모델링, 공동주택 관리동 어린이집 * 110백만 원/개소 장애아전문 어린이집 신축 * 1,676천원/㎡ 최대지원액 2,255백만원 기자재비 지원 * 10백만 원/개소		
전달 체계	지원 절차	시군 수요조사 → 도 및 복지부 연중 신청(보조금 교부)		
	수행 기관	11개 시·군		
	민관협력 및 주민참여 방법	지자체는 예산 및 행정지원 민간은 홍보 및 정보제공 보육수요자, 보육전문가 의견수렴		



구 분		주요 내용					
사업비 (백만원)	재원구성(비중)	'20년도 예산(A)		'20년도 집행(B)		집행률(%) (B/A*100)	
	계(①+②+③)	3,840	(100%)	3,840	(100%)	100	
	지방비	소계 (①+②)	1,920	(50%)	1,920	(50%)	100
		①시도비	960	(25%)	960	(25%)	100
		②시군구비	960	(25%)	960	(25%)	100
	③기타(국비)	1,920	(50%)	1,920	(50%)	100	
비고							
수행 실적	성과목표 달성률	목표치(A)		실적(B)	달성률(%) (B/A*100)		
		국공립어린이집 설치 수(개소) : 20		26	130		
	국공립어린이집 이용자 수(%) : 2.5		3.36	134.4			
	목표수준 산출근거	국·공립어린이집 중장기 확충 계획					
	측정 산식	국공립어린이집 설치 수 합(당해년도 이용증가 아동 수/전년도 이용아동 수)*100					
자료수집방법 및 출처	보육통합정보시스템, 복지부 선정결과물						
모니 터링	주체	충청북도 복지정책과 보육지원팀, 충북종합사회복지센터					
	시기	이행평가	1차 : 2020.7.27.~7.30. / 2차 : 2020.8.3.~8.21.				
		결과평가	1차 : 2020. 12.5.~12.16. / 2차 : 2021.2.8.~2.18. 3차 : 2021. 2. 22.~2.26.				
	내용	이행평가	세부사업 1-3과 1-5는 국고사업이며 서로 중복되고 있어 세부사업에서 제외하는 것이 필요함. 다만 제외하지 않고 유지시 사업 내용이 중복 되어 통합하여 운영하도록 논의.(지표 통합 또는 삭제)				
		결과평가	보육의 공공성 강화 공공형 어린이집 확대 사업과 통합하여 운영하는 방안 논의 국·공립어린이집 확충 계획 부진시군 지속적 독려 필요				
반영결과 (후속조치)	사업내용 및 사업추진 성과를 명확화하기 위해 사업명 및 측정산식 변경 • 사업명 : 국공립어린이집 이용률 확대 → 국공립어린이집 확충 • 측정산식 : ('21년 국공립 어린이집 이용 아동 수 / '21년 전체 어린이집 이용 아동 수 × 100) - ('20년 국공립어린이집 이용 아동 수 / '20년 전체 어린이집 이용 아동 수 × 100) → 21년 국공립어린이집 이용률 - 20년 국공립어린이집 이용률 부진 시군 독려						
사업효과	국공립 확충을 통한 공공보육 이용률 증가로 학부모 신뢰도 증가 및 질 높은 보육서비스 제공						
개선방안	우리도 보육여건 및 민간과 상생가능한 국공립 어린이집의 균형적 확충 필요 • 우선설치 : 보육 사각지역* * 저소득주민 밀집지역, 산업단지 등 민간진입 지난지역, 농어촌 지역 등 • 민간·가정 어린이집과 상생 및 국공립어린이집 비용효과적 확충을 위해 기존 민간 인프라 활용						



⑤ 세부사업 1-7: 아이돌봄 서비스 지원 확대

구 분		주요 내용					
사업명	사업번호	세부 사업명		중점추진사업 여부			
	1-7	아이돌봄 서비스 지원 확대		부			
사업소관	담당과	담당팀	담당자	연락처			
	여성가족정책관	가족지원팀	이수연	220-3934			
사업목적	가정의 아이돌봄을 지원하여 아이의 복지증진 및 보호자의 일·가정 양립을 통한 가족 구성원의 삶의 질 향상 및 양육친화적인 사회환경 조성						
추진근거(관련규정)	아이돌봄지원법 제20조 등						
사업 변경내용 및 취지	해당없음						
사업기간	2020년도 1월~2020년도 12월까지						
사업 대상	선정 기준	만3개월 ~ 만 12세 이하의 아동 중 일시적, 정기적 돌봄이 필요한 가정					
	대상 규모	도내 만3개월 ~ 만 12세 이하 아동					
사업 내용	사업 유형	서비스					
	지원 수준	연 760시간 / 소득수준별 차등 금액 지원					
전달 체계	지원 절차	예산지원(여성가족부, 충청북도) → 사업수행(시군 서비스제공센터) → 지도점검(여성가족부, 충청북도, 시·군)					
	수행 기관	시군 서비스제공기관					
	민관협력 및 주민참여 방법	서비스제공센터 : 아이돌봄 신규 이용자 발굴 및 사업 수행 광역거점기관 : 사업 모니터링					
사업비 (백만원)	재원구성(비중)	'20년도 예산(A)		'20년도 집행(B)		집행률(%) (B/A*100)	
	계(①+②+③)	13,924	(100%)	13,924	(100%)	100	
	지방비	소계 (①+②)	4,177	( 30%)	4,177	( 30%)	100
		①시도비	1,253	( 9%)	1,253	( 9%)	100
		②시군구비	2,924	( 21%)	2,924	( 21%)	100
	③기타 (국비 )	9,747	( 70%)	9,747	( 70%)	100	
	비고						

구 분		주요 내용		
수행 실적	성과목표 달성률	목표치(A)	실적(B)	달성률%(B/A*100)
		2,200	1,831	83.2
	목표수준 산출근거	아이돌봄지원사업 이용자 시군 수요		
	측정 산식	연간 실 이용가구		
	자료수집방법 및 출처	아이돌봄통합업무관리시스템 자료		
모니터링	주체	충청북도 여성가족정책관 가족지원팀, 충북종합사회복지센터, 아이돌봄지원사업 광역거점 기관		
	시기	이행평가	1차 : 2020.7.27.~7.30. 2차 : 2020.8.3.~8.21.	
		결과평가	1차 : 2020.12.5.~12.16. 2차 : 2021.2.8.~2.18. 3차 : 2021.2. 22.~2.26.	
	내용	이행평가	아이돌봄서비스의 경우 서비스를 제공하는 아이돌보미의 자질이 매우 중요 함 청주의 경우 1개 서비스 제공 기관이 청주 전체 서비스 제공에 한계가 있어 보임. 21년 성과지표에 이이돌봄 서비스 제공자 역량강화 교육 이수율을 포함 하여 서비스의 질적 확대를 고려하여야 함. 청주의 경우 서비스 제공 기관을 '구'별로 1개소 씩 확충 필요성에 대해 고민할 필요가 있음. 이에 아이돌봄서비스 제공자를 위한 교육 프로그램 마련과 청주지역 제공 기관의 양적 확대 논의 필요 코로나19로 인한 가정내 외부인 유입 기피로 진행 어려움	
		결과평가	아이돌봄서비스 제공자의 보수교육을 통해 확대, 방임 등 사전 예방 필요 아이돌봄지원 신규 이용자 발굴을 위한 홍보 필요	
반영결과 (후속조치)	모니터링 의견을 반영하여 홍보 강화방안 마련			
사업효과	부모의 맞벌이 등의 사유로 양육공백이 발생한 가정의 만 12세 이하 아동을 대상으로 아이돌보미가 찾아가는 돌봄 서비스를 제공하여 부모의 양육부담을 경감하고 저출산 해소에 기여			
개선방안	신규이용자 발굴 및 홍보 강화			

⑥ 세부사업 1-8 : 어린이집 통학차량 영유아보호장구 지원

구 분		주요 내용					
사업명	사업번호	세부 사업명		중점추진사업 여부			
	1-8	어린이집 통학차량 영유아보호장구 지원		부			
사업소관	담당과	담당팀	담당자	연락처			
	복지정책과	보육지원팀	장가희	220-3054			
사업목적	어린이집 영유아 통학안전 확보를 위하여 교통사고 피해예방 효과가 큰 영유아 보호장구(카시트)를 보급, 안심 보육환경 조성						
추진근거(관련규정)	영유아보호법 제36조(비용의 보조 등) 동법시행령 24조						
사업 변경내용 및 취지	해당없음						
사업기간	2020년도 1월~2020년도 12월까지						
사업 대상	선정 기준	도내 어린이 통학차량으로 신고한 모든 어린이집					
	대상 규모	대상자의 규모총사업량 : 19,500개					
사업 내용	사업 유형	영유아 보호장구 구입비 지원					
	지원 수준	보호장구 1개당 70천원(차량별 탑승정원 기준 정액지원) * 초과분 자부담					
전달 체계	지원 절차	사업비 교부 → 시군 신청접수 → 어린이집 지원					
	수행 기관	11개 시·군					
	민관협력 및 주민참여 방법	지자체 예산지원 검토 및 어린이집 홍보 등					
사업비 (백만원)	재원구성(비중)	'20년도 예산(A)		'20년도 집행(B)		집행률(%) (B/A*100)	
	계(①+②+③)	1,365	(100%)	1,160	(85%)	85	
	지방비	소계 (①+②)	1,229	(90%)	1,043	(90%)	85
		①시도비	369	(27%)	313	(27%)	85
		②시군구비	860	(63%)	731	(63%)	85
	③기타 (자부담)	136	(10%)	116	(10%)	85	
	비고						

구 분		주요 내용		
수행 실적	성과목표 달성률	목표치(A)	실적(B)	달성률(%)(B/A*100)
		95	85	89.4
	목표수준 산출근거	어린이집 통학차량 영유아보호장구 설치율		
	측정 산식	(카시트 설치 차량 대수 / 어린이집 통학차량 운영 대수) x 100%		
	자료수집방법 및 출처	어린이집 통학차량 운영현황 조사		
모니터링	주체	충청북도 복지정책과 보육지원팀, 충북종합사회복지센터		
	시기	이행평가	1차 : 2020.7.27.~7.30. 2차 : 2020.8.3.~8.21.	
		결과평가	1차 : 2020. 12.5.~12.16. 2차 : 2021.2.8.~2.18. 3차 : 2021. 2. 22.~2.26.	
	내용	이행평가	카시트 설치 지원 사업 종료 이후 설치 차량에 대한 운영 모니터링 계획 마련 필요 지역별 일자리 사업과 연계하여 영유아보호장비 안전지킴이를 구성하여 안전 실태 점검과 지도 진행 일자리 사업 참여자 중 영유아보호장비 안전 지키미 수행 가능한 일자리 참여자 확인	
		결과평가	통학차량 카 시트 설치율이 95% 전후라면 더 이상의 보호장구 지원 보다는 미설치 차량에 대한 관리.감독을 위한 사업으로 전환할 필요가 있음 관계 법령에 따라 어린이집통학차량 카시트 의무 설치가 실행 중 임으로 연차별계획에서 카시트 설치 지원사업은 일몰사업으로 계획대비 성과목표를 달성하였으므로 사업을 종료하는 것이 적절함	
	반영결과 (후속조치)	통학차량 카 시트 설치 목표달성하여 사업을 폐지함		
	사업효과	영유아 보호장구 (카시트)를 보급으로 안심 보육환경 조성		
	개선방안	해당없음		

※ 관련사진 및 언론 보도자료

### III 지원대상 및 기준

○ 지원대상 : 경찰청에 어린이집 통학차량으로 신고한 어린이집  
 \* 통학차량 정의 : 「도로교통법」 제52조(어린이통학버스의 신고 등)에 따라 경찰청장서장에 신고를 완료한 통학차량

○ 지원기준  
 - 영유아보호장구 보급계획 통보( '20. 3월 ) 이후 구입한 카시트  
 - 보호장구 1개당 70천원(자방별 합승정원 기준 정액지원) \* 초과분 자부담  
 \* 통학차량 소유가 어린이집 자체소유, 전세차량 모두 가능  
 - 어린이집 구입완료 후 지원신청 → 중검서류 확인 후 지원

**구입 시 유의사항**

① 통학차량 이용형 어린이집 지원대상 제외  
 ② 운행하는 통학차량의 인승보다 많은 유아보조용 장구지정 불가  
 - 차량별 합승정원에서 운전자 및 보호교사(동승 보호교직원) 좌석 제외  
 ③ 1개월 당가 70천원 이상 시 : 초과액을 제외한 70천원 지원(초과분 자부담)  
 ⇨ 70천원당 금주 : 63천원 지원 / 7천원 자부담  
 90천원당 금주 : 63천원 지원 / 27천원 자부담(기본 10%부담 7천원 + 초과분 20천원)  
 ④ 1개월 당가 63천원 이하 시 : 실비 전액 지원  
 ⇨ 50천원당 금주 : 50천원 지원

○ 지원 가능한 보호장구 종류  
 - 영유아에게 적합한 안전인줄 검사(KC 마크인줄) 충족 제품  
 \* 어린이집 통학차량 이용 영유아 연령별 전용 그레, 자율선택 가능

○ 제품범위에 따른 구분

사용그룹	제품범위(KG)	비고
GO	10kg미만 신생아용	연령과 체중을 고려하여 적정단계 선택
GO+	13kg미만 신생아용	
GI	9이상-18kg이하 영유아용	
GII	15이상-25kg이하 유아용	
GIII	22이상-36kg이하 어린이용	

\* 산업통상자원부 어린이보호장구 인증 제품 참고(별첨)

**영유아보호장구 보급지원 대상 및 기준**

**사업추진시 유의사항 안내**

**집행현황 수시 파악**

## 나. 추진전략 2

### ① 세부사업 2-1 : 9988 행복나누미 운영

구 분		주요 내용					
사업명	사업번호	세부 사업명		중점추진사업 여부			
	2-1	9988 행복나누미 운영		여			
사업소관	담당과	담당팀	담당자	연락처			
	노인장애인과	노인복지팀	정상준	220-3064			
사업목적	경로당을 대상으로 맞춤형 여가 프로그램을 제공하는 9988 행복나누미를 운영하여 어르신들의 건강과 여가문화에 대한 욕구를 충족하고 찾아가는 복지 서비스 제공 노인들의 사랑방 역할에 국한됐던 경로당 기능을 강화해 65세 이상 어르신을 비롯한 지역주민 누구나 참여할 수 있는 프로그램 중심의 개방형 경로당으로 변화						
추진근거(관련규정)	노인복지법 제37조제4항 : 국가 또는 지방자치단체는 경로당의 활성화를 위하여 지역별·기능별 특성을 갖춘 표준모델 및 프로그램을 개발·보급하여야 한다.						
사업 변경내용 및 취지	변경내용 : 성과지표(9988행복나누미 강사→9988행복나누미 보급률) 변경취지 : 성과달성 정도를 명확화 하기 위하여 변경						
사업기간	2020년도 1월~2020년도 12월까지						
사업 대상	선정 기준	행복나누미 사업 신청 경로당					
	대상 규모	도내 전체 경로당의 82% 수준 (3,383개소)					
사업 내용	사업 유형	서비스					
	지원 수준	1일 3개소 경로당 방문(경로당 별 1시간 프로그램 진행)					
전달 체계	지원 절차	수행기관 경로당 실태조사 추진 → 대상 경로당 선정 9988행복나누미 프로그램 보급 대상 경로당 선정					
	수행 기관	도내 시·군 및 수행기관(노인회 시군구지회)					
	민관협력 및 주민참여 방법	시군에서 9988행복나누미사업 수행기관 선정 수행기관에서 9988행복나누미 채용 및 선발, 경로당 실태조사를 통하여 대상 경로당 선정, 사업 추진					
사업비 (백만원)	재원구성(비중)	'20년도 예산(A)		'20년도 집행(B)		집행률(%) (B/A*100)	
	계(①+②+③)	6,261	(100%)	6,261	(100%)	100	
	지방비	소계 (①+②)	6,261	(100%)	6,261	(100%)	100
		①시도비	1,878	(30%)	1,878	(30%)	100
		②시군구비	4,383	(70%)	4,382	(70%)	100
	③기타 (재원명)	-	( %)	-	( %)	-	
비고							



구 분		주요 내용		
수행 실적	성과목표 달성률	목표치(A)	실적(B)	달성률(%) (B/A*100)
		82%	82%	100
	목표수준 산출근거	9988행복나누미 프로그램 보급률		
	측정 산식	$(\text{당해년도 이용 경로당 수} / \text{전체경로당 수}) \times 100$		
자료수집방법 및 출처	9988 행복나누미 사업 계획서 및 결과보고			
모니터링	주체	충청북도 노인장애인과 노인복지팀, 충북종합사회복지센터		
	시기	이행평가	1차 : 2020.7.27.~7.30. / 2차 : 2020.8.3.~8.21.	
		결과평가	1차 : 2020. 12.5.~12.16. / 2차 : 2021.2.8.~2.18. 3차 : 2021. 2. 22.~2.26.	
	내용	이행평가	9988행복나누미를 활용한 여가 프로그램의 운영을 통한 건강하고 유익한 노후의 목표를 수행하고 있으나 개방형 경로당으로 주민이용은 저조함 활동 증빙, 채용기준 등 보다 세부적인 활동 기준 마련 남성·여성 어르신들의 욕구에 따른 연간계획 작성에 따른 맞춤 프로그램 제공을 위한 노력과 경로당 거점화를 통한 주민들도 프로그램 이용가능할 수 있도록 방안 마련 필요 코로나19에 따른 경로당 휴관으로 방역관리지원 및 유선 비대면 상담 서비스 추진으로 사업추진 실적 전반적으로 양호함 채용기준 등 세부적인 기준 필요하며 프로그램 매뉴얼 제작을 통하여 행복나누미 별 차이를 최소화해야 함 프로그램 개발 및 운영 협의체 조직 운영 필요	
		결과평가	개방형 경로당으로 주민이용 실적이 저조함 코로나19에 따른 경로당 휴관으로 방역관리지원 및 유선 비대면 상담 서비스 추진으로 사업추진실적 전반적으로 양호함 프로그램 개발·운영 협의를 위한 경로당 활성화 지원협의체 구성 운영 논의 마련	
반영결과 (후속조치)	코로나19에 따른 경로당 휴관으로 방역관리지원 및 유선 비대면 상담 서비스 추진으로 사업추진실적 전반적으로양호함			
사업효과	어르신 치매 등 사전예방 활동으로 질병 치료 및 관리비용 절감 소외지역 어르신들의 문화, 여가 향유 욕구 충족			
개선방안	<코로나19 등 감염병 발생 시, 대응 대책> 코로나19 등 감염병 확산에 따라 경로당 운영중단 시, 어르신들을 대상으로 비대면 서비스 발굴 및 추진 ※ '20년도에는 유선을 통한 안부상담 및 정보제공 업무 추진하였음			

※ 언론보도자료

증평군, 9988행복나누미 '들썩들썩 돛자리 경로당 운영

김 순혜철 | © 승인 2020.10.13 11:20



(사)대한노인회 증평군지회가 12일 9988행복나누미 '들썩들썩 돛자리 경로당'을 운영해 큰 호응을 얻었다.

9988행복나누미 '들썩들썩 돛자리 경로당'은 코로나19로 경로당 휴관이 장기화됨에 따라 갈 곳이 없이 무료함을 느끼고 있는 어르신들을 위로하고자 마련된 프로그램이다.

강사가 직접 마을로 찾아가 야외에서 레크리에이션, 실버체조 등 여가프로그램을 진행하며 어르신들의 일상에 활력을 주고 있다.

군은 22일까지 '들썩들썩 돛자리 경로당'을 4회에 걸쳐 시범 운영하며, 내년도 사업계획에 반영해 지속적으로 추진할 계획이다.

9988행복나누미사업은 경로당 이용 노인들을 대상으로 건강체조, 노래교실, 웃음치료 등 건강 및 여가프로그램을 진행하는 사업으로, 지난 3월 경로당 휴관 이후 전화 상담을 통해 노인들의 안부를 확인하는 것으로 대체해왔다.

충주지역 9988행복나누미 원예사업 프로젝트 시행

A. 송유선 | © 승인 2020.06.25 21:30

|"경로당 앞마당에 '행복의 꽃' 피었습니다"



[중앙일보 송유선 기자] (사)대한노인회 충주시지회가 코로나19로 경로당이 휴관함에 따라 어르신들의 무료함과 심신 지루에 도움을 주기 위해 9988행복나누미 원예사업 프로젝트를 시행한다.

이 사업은 코로나19 감염 불안과 외출 자제 등으로 스트레스를 받는 어르신들이 식물을 키우며 반려식물에 애착을 갖고 정서적 안정감과 집중력 향상을 비롯해 치매 예방 효과를 주기 위해 추진된다.

앞서 시는 9988행복나누미들이 전화상담을 통해 외로움과 무료함을 느끼는 경로당 80곳을 선정해 메리골드 등 47개 품종 꽃모종 470여 종을 배부했다.

9988행복나누미사업은 지역 경로당 432곳을 대상으로 나누미들이 주 1회 1시간씩 경로당을 방문해 모종지도와 요가, 건강체조, 실버 레크리에이션 등 다양한 프로그램을 진행하고 있다.

대한노인회 청주 흥덕청원구지회 9988행복나누미, 복지사각지대어르신 상담

김 이수연 기자 | © 승인 2020.12.21 16:40



[백세시대=이수연 기자] 대한노인회 충북 청주시 흥덕청원구지회(지회장 이병선)는 지속되는 경로당 폐쇄조치에 따라 9988행복나누미 강사들이 해왔던 경로당 프로그램 진행이 중단되면서 3월부터 12월까지 1:1 비대면 전화상담 활동을 진행하고 있다고 밝혔다.

② 세부사업 2-2 : 시골마을 행복택시 운영 확대

구 분		주요 내용					
사업명	사업번호	세부 사업명		중점추진사업 여부			
	2-2	시골마을 행복택시 운영 확대		부			
사업소관	담당과	담당팀	담당자	연락처			
	교통정책과	교통관리팀	이용희	220-4284			
사업목적	시골마을과 읍면 전통시장 간 행복택시 연계 운영을 통한 주민의 이동권 보장 지역경제 활성화 도모, 버스요금 수준의 택시 운영으로 교통비 경감 및 교육·의료·복지 접근성 확대로 시골마을 주민의 삶의 질 향상						
추진근거(관련규정)	민선 7기 공약으로 제시된 「시골마을 행복택시 운영 확대」 방안 충청북도 균형발전계획 수립 실천과제 중 「이동권 보장을 위한 지역교통체계 개편」 검토 필요						
사업 변경내용 및 취	사업변경내용 : 취약지 도민의 이동권 확보를 위해 시골마을 행복택시 운영 마을 확대 (282마을 → 310마을) 변경취지 : 성과목표를 명확히 하기 위하여 수요자 중심의 성과지표로 변경						
사업기간	2020년도 1월~2020년도 12월까지						
사업 대상	선정 기준	버스 승강장 까지 700m 이상, 5세대, 10인 이상 거주 마을					
	대상 규모	11개 시·군					
사업 내용	사업 유형	택시탑승 이용권 지원					
	지원 수준	시내버스 기본요금(1,500원) 정도를 제외한 택시운행운임비 지원					
전달 체계	지원 절차	대상마을 신청 → 담당자 지원마을 가능여부 조사 → 지원 실시					
	수행 기관	11개 시·군 및 읍·면					
	민관협력 및 주민참여 방법	마을 주민의 행복택시지원 건의 마을 주민 건의에 대한 지자체의 검토 택시운송사업자의 주민 불편 해소를 위한 서비스(택시운행) 제공					
사업비 (백만원)	재원구성(비중)	'20년도 예산(A)		'20년도 집행(B)		집행률(%) (B/A*100)	
	계(①+②+③)	2,633	(100%)	2,633	(100%)	100	
	지방비	소계 (①+②)	2,083	( 79%)	2,083	( 79%)	100
		① 시도비	833	( 40%)	833	( 40%)	100
		② 시군구비	1,250	( 60%)	1,250	( 60%)	100
	③ 기타(국고)	550	( 21%)	550	( 21%)	100	
	비고						

구 분		주요 내용		
수행 실적	성과목표 달성률	목표치(A)	실적(B)	달성률(%) $(B/A*100)$
		310개	320개	103.2
		100%	100%	100
	목표수준 산출근거	서비스 마을 수(개소), 서비스 이용자 수(%)		
	측정 산식	서비스 마을 수 합, (당해년도 이용자 수/목표 값) x 100		
자료수집방법 및 출처	11개 시군 행복택시 관련 계획 및 결과보고			
모니터링	주체	충청북도 교통정책과 교통관리팀, 충북종합사회복지센터		
	시기	이행평가	1차 : 2020.7.27.~7.30. 2차 : 2020.8.3.~8.21.	
		결과평가	1차 : 2020. 12.5.~12.16. 2차 : 2021.2.8.~2.18. 3차 : 2021. 2. 22.~2.26.	
	내용	이행평가	시골마을 주민의 이동권 보장을 통한 주민 만족도 매우 높음 목표산정에 있어 서비스 이용자 수를 실제 이용인원으로 적시해야 할 것 주민의 이동권 보장, 교통비 부담경감 및 교육·의료 복지 접근성 확대로 삶의 질 향상에 기여하고 있으나 지역경제 활성화에 기여도는 정확한 파악이 어려움 시군마다 차이가 있으나 주 2~3회 이용하며 호응도 매우 높음 늘어나는 수요 대비 지원예산 부족으로 인하여 사업량 확대에 어려움이 따름	
		결과평가	서비스 이용 만족도가 매우 높아 예산 확대 및 서비스 확대 필요 만족도 조사를 통해서 성과측정 및 의견 수렴 필요 조건완화 등 이용격차 해소를 위한 조례개정 필요 만족도 조사(이용자, 택시)를 통한 개선방안 도출	
	반영결과 (후속조치)	대중교통 사각지대 확대 운영		
사업효과	농촌버스 미운행지역 주민에게 행복택시를 운행하여 이용하는 주민생활만족도 향상 병원진료 등 교통편의 제공으로 복지혜택 증진 대중교통 불편지역 주민들의 교통편의 개선 및 문화체육시설 접근성 향상 → 시골마을 주민의 이동권 보장 및 이로 인한 교육·의료·복지 접근성 확대로 시골마을 주민의 삶의 질 향상			
개선방안	만족도 조사(이용자, 택시)를 통한 개선방안 도출			

※ 관련사진 및 언론 보도자료



행복택시를 이용하는 시골마을 주민

※ 언론보도자료

**영양일보**

파주 천원택시, 청주 행복택시...단골손님 심고 농촌서 생생

충북 청주시는 대중교통 이용이 불편한 읍면 지역 주민들을 위해 500원만 내면 할 수 있는 '시골마을 행복택시'를 운영 중이다. 버스 정류장까지 700m 이상 떨어져 5가구 10명 이상 주민이 사는 마을이 대상이다. 중·고교생과 초등생은 400원, 200원씩 내면 된다. 요금 차액은 청주시가 개인택시 운송사업자에게 지불한다. 2015년 7월 7개 마을에 도입한 행복택시는 현재 44개 마을에 52대가 운행 중이다.

**"단돈 500원에 콜~" 청주 '행복택시' 운행 확대**

송고시간 2020-06-09 10:12

윤우용 기자  
2020.06.09

(청주시 제공. 재판매 및 DB 금지)

(청주=연합뉴스) 윤우용 기자 = 대중교통망이 열악한 도심 외곽지역 주민들에게 '시골마을 행복택시'는 아주 유용한 교통수단이다.

공영버스 요금인 500원(성인 기준)만 내면 택시를 이용해 편하게 읍면 소재지나 시장 등을 마음 편히 다닐 수 있기 때문이다.



③ 세부사업 2-3 : 경로당지킴이 사업 추진

구 분		주요 내용					
사업명	사업번호	세부 사업명		중점추진사업 여부			
	2-3	경로당지킴이 사업 추진		부			
사업소관	담당과	담당팀	담당자	연락처			
	노인장애인과	노인복지팀	홍윤희	220-3602			
사업목적	경로당활성화 및 지역사회안전망 구축						
추진근거(관련규정)	노인복지법 제4조 및 제23조 충청북도 경로당활성화사업 지원에 관한 조례 제6조						
사업 변경내용 및 취지	해당없음						
사업기간	2020년도 1월~2020년도 12월까지						
사업 대상	선정 기준	(1순위) 노인회장 등 경로당 정비에 기여도가 많은 자 (2순위) 마을 경로당 회장의 추천을 받은 자					
	대상 규모	11개 시군 157개소					
사업 내용	사업 유형	현금형					
	지원 수준	(활동시간) 주 2회 / 1시간(월 10시간, 탄력적 운영) (지급기준) 1만원 / 시간당(월 10만원)					
전달 체계	지원 절차	신청 → 심사 → 대상자결정 → 경로당 책임관리자 활동 → (책임관리자) 활동일지, 근무상황부 등 작성 → 수행기관에 제출 → (수행기관) 활동비 지급					
	수행 기관	시·군 실정에 맞게 선정					
	민관협력 및 주민참여 방법	(충청북도) 사업총괄, 사후관리, 예산지원 (시군) 수행기관 선정, 보조금교부, 사후관리, 지도·점검, 정산 등 (경로당광역지원센터) 경로당 활성화 방안 마련 및 지도·점검 협조 등 (수행기관) 경로당책임관리자 선발 및 관리, 활동비지급 등					
사업비 (백만원)	재원구성(비중)	'20년도 예산(A)		'20년도 집행(B)		집행률(%) (B/A*100)	
	계(①+②+③)	188	(100%)	188	(100%)	100	
	지방비	소계 (①+②)	188	(100%)	188	(100%)	100
		①시도비	56	( 30%)	57	( 30%)	30
		②시군구비	132	( 70%)	131	( 70%)	70
	③기타	-	( %)	-	( %)	-	
	비고						

구 분		주요 내용		
수행 실적	성과목표 달성률	목표치(A)	실적(B)	달성률(%) (B/A*100)
		157명	157명	100
	목표수준 산출근거	경로당지킴이사업 운영 개소 수		
	측정 산식	사업추진 읍면동 수		
자료수집방법 및 출처	활동일지, 우수사례 등(수행기관 제출)			
모니터링	주체	충청북도 노인장애인과 노인복지팀, 충북종합사회복지센터		
	시기	이행평가	1차 : 2020.7.27.~7.30. 2차 : 2020.8.3.~8.21.	
		결과평가	1차 : 2020. 12.5.~12.16. 2차 : 2021.2.8.~2.18. 3차 : 2021. 2. 22.~2.26.	
	내용	이행평가	경로당 지킴이의 경우 역할과 기능이 정립되어 있지 않음 대다수 경로당 지킴이의 활동 내역 보고서 등 데이터가 없음 코로나 19로 경로당 폐쇄안내문 부착, 방역실시, 청소 및 환기시키기 등 경로당 지킴이 역할에 최선을 다하고 있음. 경로당 지킴이 역할과 기능정립을 위한 매뉴얼 및 교육 필요 경로당 관리 및 사각지대 노인 발굴, 지역사회 연계 인력 필요함. 감염병 등 예상치 못한 상황에 대한 경로당 안전교육 필요	
		결과평가	경로당 지킴이 역할과 기능정립 필요 경로당 관리 및 사각지대 노인 발굴, 지역사회 연계인력 필요함 감염병 등 예상치 못한 상황에 대한 대처방법 교육 등 필요 경로당 지킴이 역할과 기능정립을 위한 매뉴얼 제작 및 교육 필요 경로당 순회점검 침 안전 교육, 경로당 미이용 어르신 등 경로당 이용 안내, 안전사각지대 주민의 지역사회서비스 연계 지원 인력 필요	
반영결과 (후속조치)	인원은 상대적 비교가 어려우나 배치율 지표는 총 대상 경로당 중 어느 정도로 서비스를 제공하고 있는 지 보여줄 수 있으므로 이에 성과지표, 측정산식을 변경하여 2021년 연차별계획에 반영			
사업효과	안전사각지대에 놓인 어르신을 비롯한 불우이웃 발굴 및 서비스 연계 지원 등으로 지역 사회안전망 구축 마을 어르신들이 공동으로 이용하는 경로당의 환경정비 및 서비스 지원 확대를 통한 경로당 활성화 유도			
개선방안	마을의 많은 어르신들이 경로당을 이용하여 여가 등 친목을 도모하는 친교의 장으로 활성화 추진			

※ 관련사진 언론 보도자료



옥천군 문정5경로당 코로나19 방역상황점검



단양군 하시리 경로당 폐쇄 안내문 부착



진천군 문백면 경로당 방역활동 실시



진천군 초평분회 코로나19 방역물품 배부

※ 언론보도자료



대한노인회 충북 충주시지회 호암적동분회, 경로당 지키미 활동 발표회

충주신문 | 2020년 09월 18일 | 1면 15행



대한노인회충주군구지회(회장 김희숙) 호암적동분회(회장 김희숙)는 18일 오전 10시 호암적동 경로당(지킴이) 활동 발표회를 개최하는 시간을 가졌다.

호암적동분회에서는 분회장을 비롯한 14명의 경로당 지킴이 호암적동 지킴이로 활동하고 있다.

이날 각 세간별로 회장(이은주)은 구별 구별은 어르신들의 안부를 묻고 말뚝을 짚는 등 생활도우미 및 지킴이 회원 및 주민들에게 도움을 받은 사례를 소개하는 등 다양한 사례가 발표된다.

김희숙 회장은 그동안의 호암적동 지킴이로서 수행한 실무 등 활동 사항을 영상으로 제작해 발표를 하고 소감을 해 준 후회를 말했다.

분회에서는 지난 5. 27일에 주민자치센터 직원 및 호암적동 세간별지킴이 회원들과 함께 14곳의 경로당을 대상으로 대대적인 방역을 실시 한 바 있으며(사진) 이 과정도 영상을 통해 소개한다.

이날의 지킴이들은 "호암적동분회는 그동안 경제 지체에 위기에 있어 특히 회원 간 소통이 중요했던 이 같은 모습을 최면에 기여할 것으로 기대된다"며 "그동안의 지킴이활동을 참고로 앞으로 보다 나은 활동이 이뤄지길 바란다"고 말했다.



④ 세부사업 2-4 : 충북행복결혼공제사업

구 분		주요 내용					
사업명	사업번호	세부 사업명		중점추진사업 여부			
	2-4	충북행복결혼공제사업		부			
사업소관	담당과	담당팀	담당자	연락처			
	청년정책담당관	청년일자리팀	이승구	043-220-2873			
사업목적	최근 경제적 이유로 청년층의 결혼 포기 및 만혼현상이 저출생의 주된 요인으로 제기됨에 따라 결혼유도를 통한 출생을 제고 대기업·공기업 선호현상으로 고용환경이 열악한 중소(중견)기업 만성적 일손 부족에 따른 청년근로자 장기근로 유도 청년농업인 확대 시행으로 농촌거주 및 농업종사 기피하는 청년농업인 복지향상 및 젊은 농촌 조성						
추진근거(관련규정)	충청북도 인구정책 기본 조례 제3조·제8조, 충청북도 청년 기본 조례 제4조·제14조						
사업 변경내용 및 취지	해당없음						
사업기간	2018년 4월 ~ 2026년 12월까지						
사업 대상	선정 기준	도내 중소(중견)기업 미혼 청년근로자 및 청년농업인(만18세~40세)					
	대상 규모	총 1,000명 ('18년 400명, '19년 300명, '20년 300명)					
사업 내용	사업 유형	현금					
	지원 수준	중소(중견)기업 미혼 청년근로자 및 청년농업인이 매월 일정액을 5년간 적립하면 도시군, 기업에서 매칭적립, 기간 내 본인 결혼 및 근속 시 만기 후 목돈 지급 근로자 : 월 80만원 적립(도·시군 30, 기업 20, 근로자 30) 월 80만원 적립(국 18, 도·시군 22, 기업 10, 근로자 30) 농업인 : 월 60만원 적립(도·시군 30, 농업인 30)					
전달 체계	지원 절차	공고(시군)→참여자 모집(시군, 연중 수시)→참여 심사(도·시군, 중소벤처기업진흥공단)→참여자 선정(도·시군)→적립(도·시군, 농협, 중소벤처기업진흥공단)					
	수행 기관	11개 시군, NH농협중앙회 충북본부(충북도금고)					
	민관협력 및 주민참여 방법	참여 심사(도·시군, 중소벤처기업진흥공단) 결혼공제 적립(도·시군, 농협, 중소벤처기업진흥공단)					
사업비 (백만원)	재원구성(비중)	'20년도 예산(A)		'20년도 집행(B)		집행률(%) (B/A*100)	
	계(①+②+③)	8,720	(100%)	8,720	(100%)	100	
	지방비	소계 (①+②)	3,310	(38%)	3,310	(38%)	100
		①시도비	1,655	(19%)	1,655	(19%)	100
		②시군구비	1,655	(19%)	1,655	(19%)	100
	③기타 (국비,근로자 등)	5,410	(62%)	5,410	(62%)	100	
비고							

구 분		주요 내용		
수행 실적	성과목표 달성률	목표치(A)	실적(B)	달성률(%) (B/A*100)
		1,000명	1,015명	101
	목표수준 산출근거	충북도 시군별 인구, 사업체 및 농가수		
	측정 산식	인원 합계, 비율		
자료수집방법 및 출처	참여자 수(가입신청서)			
모니 터링	주체	충청북도 청년정책담당관 청년일자리팀, 충북종합사회복지센터		
	시기	이행평가	1차 : 2020.7.27.~7.30. 2차 : 2020.8.3.~8.21.	
		결과평가	1차 : 2020. 12.5.~12.16. 2차 : 2021.2.8.~2.18. 3차 : 2021. 2. 22.~2.26.	
	내용	이행평가	청년 농업인 확대 시행을 통해 청년농업인 복지향상 및 젊은 농촌을 조성하고자 하나 농업인 참여가 저조한 상황임 농업인 참여 실적 저조(76명, 전체 이용자의 약 7%) 참여자 중 중도해지(2020년도 400여명 신규신청, 55명 해지) 농업인 참여를 위한 홍보 강화 참여자 중 중도 해지를 감안한 사업량 및 예산 설정 필요 도내 중소기업 및 농업인 대상 홍보 강화 필요	
		결과평가	참여자 중 농업인 참여 저조, 도내 중소기업 및 농업인 대상 홍보 강화 필요 참여자 중 중도해지(2020년 400여명 신규신청, 55명 해지)에 따른 미집행 예산 발생 참여자 중 중도해지율을 낮추고 홍보를 통하여 신규참여자 확대	
	반영결과 (후속조치)	2021년 연차별시행계획에 성과지표, 측정산식 변경 반영 도내 중소기업 및 농업인 대상 홍보 강화		
사업효과	청년 결혼자금 마련을 도와 경제적 어려움에 따른 결혼기피 문제를 해소하고, 결혼 장려를 통한 출산율 제고 및 인구증가에 기여 청년근로자 지역기업 장기근속을 유도하여 청년층 유출을 방지하고, 지역정착 촉진			
개선방안	청년 농업인 확대 시행을 통해 청년농업인 복지향상 및 젊은 농촌 분위기 조성			

※ 관련사진 및 언론 보도자료

**충북일보** 2020년 01월 23일 (수) 02면 중판

**충북행복결혼공제 청년농업인 결혼축하금 각각 100만원 전달**

이시훈 지사는 23일 충북지역 5개 시군에서 총 5명에게 각각 100만원씩 전달했다.

충북도와 21개 시군청, 충북지역 5개 시군은 지난해 10월 22일부터 12월 31일까지 3개월간 총 5명에게 각각 100만원씩 전달했다.

충북도와 21개 시군청, 충북지역 5개 시군은 지난해 10월 22일부터 12월 31일까지 3개월간 총 5명에게 각각 100만원씩 전달했다.

충북도와 21개 시군청, 충북지역 5개 시군은 지난해 10월 22일부터 12월 31일까지 3개월간 총 5명에게 각각 100만원씩 전달했다.



이시훈 지사와 충북지역 5개 시군에서 총 5명에게 각각 100만원씩 전달했다.

충북도와 21개 시군청, 충북지역 5개 시군은 지난해 10월 22일부터 12월 31일까지 3개월간 총 5명에게 각각 100만원씩 전달했다.

**국민일보** 2020년 1월 23일 (수) 02면

**"5년간 1800만원 부으면 결혼자금 5000만원으로 돌려줘요"**

충북도가 청년 농업인 5명에게 각각 100만원씩 전달했다.

충북도와 21개 시군청, 충북지역 5개 시군은 지난해 10월 22일부터 12월 31일까지 3개월간 총 5명에게 각각 100만원씩 전달했다.



충북도와 21개 시군청, 충북지역 5개 시군은 지난해 10월 22일부터 12월 31일까지 3개월간 총 5명에게 각각 100만원씩 전달했다.

충북행복결혼공제 청년농업인 5명에게 결혼축하금 (1인 100만원) 전달

충북행복결혼공제 참여자 모집

**충북행복결혼공제 '순풍'... 1015명 달성**

올해 목표 300여명 초과 달성 - 2022년까지 1000명으로 확대

충북도는 올해 300여명 초과 달성 - 2022년까지 1000명으로 확대

충북도와 21개 시군청, 충북지역 5개 시군은 지난해 10월 22일부터 12월 31일까지 3개월간 총 5명에게 각각 100만원씩 전달했다.



충북도와 21개 시군청, 충북지역 5개 시군은 지난해 10월 22일부터 12월 31일까지 3개월간 총 5명에게 각각 100만원씩 전달했다.

**충북행복결혼공제 '순풍'... 1015명 달성**

충북도는 올해 300여명 초과 달성 - 2022년까지 1000명으로 확대

충북도와 21개 시군청, 충북지역 5개 시군은 지난해 10월 22일부터 12월 31일까지 3개월간 총 5명에게 각각 100만원씩 전달했다.



충북도와 21개 시군청, 충북지역 5개 시군은 지난해 10월 22일부터 12월 31일까지 3개월간 총 5명에게 각각 100만원씩 전달했다.

충북행복결혼공제('18년~'20년)목표1,000명 실적 1,015명 달성

충북행복결혼공제 1,000명 돌파 방송보도

## 다. 추진전략 3

### ① 세부사업 3-1 : 청소년 노동인권 교육 확대

구 분		주요 내용		
사업명	사업번호	세부 사업명		중점추진사업 여부
	3-1	청소년 노동인권 교육 확대		여
사업소관	담당과	담당팀	담당자	연락처
	여성가족정책관	청소년팀	고현정	220-3952
사업목적	청소년의 합리적 소비와 경제적 가치관을 심어주고, 청소년의 경우에도 성인 근로자와 유사한 법적 권리 및 대우를 보호받을 수 있는 교육의 기회를 제공함으로써 청소년이 우리 사회의 건강한 구성원으로 성장할 수 있도록 도모			
추진근거(관련규정)	충청북도 청소년 노동 인권 보호 및 증진 조례			
사업 변경내용 및 취지	변경내용: 청소년을 대상으로 노동인권의식 향상도와 노동인권교육 참여자 수를 성과 지표로 수정 변경 취지: 차별화 척도 개발을 통해 성과목표를 명확히 하고 수요자 중심의 성과지표를 관리하기 위함			
사업기간	2020년 1월 ~ 2020년 12월			
사업 대상	선정 기준	충청북도 내 청소년		
	대상 규모	1,000명		
사업 내용	사업 유형	1. 청소년 인권강사 양성교육 : 청소년들의 인권 증진을 위한 파견 강사 양성 교육 2. 청소년 근로인권 및 인권교육 : 청소년 근로인권 및 인권교육을 통해 청소년이 신체적·정신적으로 건강하고 안전하게 성장할 수 있도록 도모 3. 청소년 인권기자단 운영: 인권전문가, 청소년 등 인터뷰 및 현장 취재를 통해 청소년들의 알 권리 제공 4. 피해사례 상담 : 청소년들이 아르바이트 현장에서 겪는 피해사례 구제를 통해 청소년들의 노동인권 보호 5. 안전한 청소년 근로 사업장 선정 : 안전한 청소년 근로사업장 선정 및 점검을 통해 청소년들이 안전하게 일 수 있는 노동 환경 개선		
	지원 수준	연중		
전달 체계	지원 절차	교육.상담 : (신청)청소년.기관 .개인 → (알바인권센터) 교육.상담 안전한청소년근로사업장 선정 : (공모)알바인권센터→(추천) 도민→(현지확인)알바인권센터 → (선정)알바인권센터		
	수행 기관	충청북도청소년상담복지센터 내 알바인권센터		
	민관협력 및 주민참여 방법	청소년 및 아동 기관.시설 : 교육신청 주민참여 : 안전한 청소년근로사업장 추천(알바인권센터 홈페이지)		

구 분		주요 내용					
사업비 (백만원)	재원구성(비중)	'20년도 예산(A)		'20년도 집행(B)		집행률(%) (B/A*100)	
	계(①+②+③)	10	(100%)	10	(100%)	100	
	지방비	소계 (①+②)	10	(100%)	10	(100%)	100
		①시도비	10	(100%)	10	(100%)	100
		②시군구비	-	( - %)	-	( - %)	-
	③기타 (재원명 )	-	( - %)	-	( - %)	-	
비고							
수행 실적	성과목표 달성률	목표치(A)	실적(B)		달성률(%) (B/A*100)		
		5점	-		-		
		100점	100점		100		
	목표수준 산출근거	노동인권익향상도(점) / 노동인권교육 참여자 수(%)					
	측정 산식	평균점수 산출 / (당해년도 교육 참여자 수 / 목표 값) x 100					
자료수집방법 및 출처	인권익향상도 설문조사 결과, 1~10점 정도의 의미 차별화 척도개발(5문항 내외) 사업결과보고서						
모니 터링	주체	충청북도 청년정책담당관 청소년팀, 충북종합사회복지센터					
	시기	이행평가	1차 : 2020.7.27.~7.30. / 2차 : 2020.8.3.~8.21.				
		결과평가	1차 : 2020. 12.5.~12.16. / 2차 : 2021.2.8.~2.18. 3차 : 2021. 2. 22.~2.26.				
	내용	이행평가	알바인권센터에서 일부 사업주를 대상으로 개별 교육 실시(80건) 전화상담으로 일부 상담만 진행하고 있음 코로나19 등과 같은 상황에 대처할 수 있는 방안 필요 화상회의나 유튜브 등을 활용한 비대면 교육 실시 및 상담을 실시하기 위한 인프라 구축 필요				
		결과평가	코로나19 상황에 맞게 비대면 교육으로 적절하게 변환하여 추진 하였 으나 학교 교육을 추진하지 못해 교육실적 저조 인권교육과 함께 현장에서만 느낄 수 있는 체험학습을 병행하는 교육 방식 필요 대면상담, 전화상담의외에 비대면 화상상담 등을 활용한 상담 필요				
반영결과 (후속조치)	영상강의 자료 제작.배포 예정 후기 청소년에 대한 청소년알바인권센터 홍보 예정						
사업효과	청소년 근로권익 보호 및 인권증진 청소년 알바 인권 피해에 대한 상담 및 적극 적인 구제 청소년 알바인권 인식개선						
개선방안	비대면 교육 활성화, 알바인권센터 홍보						

※ 관련사진 및 언론 보도자료



인권교육



근로권교육

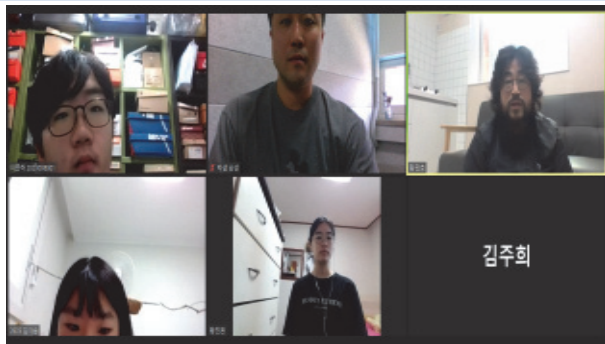

인권기자단 활동(비대면)



인권강사양성교육 및 교안 리뉴얼

※ 언론보도자료

**충청리뷰**  
HOME > 최신기사 > 사회

**충북도, 일하는 청소년이 행복한 착한가게 공모**

△ 육성준 기자 | © 승인 2020.10.14 18:57

충청북도는 2020년 안전한 청소년 근로사업장을 공모한다.

도내 사업장 중 근로기준법을 준수하고 청소년들이 안전한 환경에서 일할 수 있도록 배려하는 '착한가게'를 선정하기 위한 것이다.

공모는 웹사이트(http://naver.me/GGNikyGO)를 통해 온라인 추천방식으로 10월 25일까지 진행된다.

충청북도청소년상담복지센터 홈페이지 공지사항의 '착한가게 착한 사장님 추천 이벤트'를 통해 추천 웹사이트에 쉽게 접속할 수 있으며 추천자 중 선착순 30명에게 편의점 기프티콘 상품교환권을 제공한다.

충북도는 추천을 받은 사업장을 대상으로 현장평가와 근로기준법 준수, 인격적 대우 보장, 청소년 배려여부 등 10개 기준에 대한 심사 후 11월 중 착한가게를 선정할 계획이다.

선정업체에게 착한가게 현판을 수여하고 청소년 인권기자단과 우리 동네 착한가게 지도제작을 통해 홍보한다.

2017년부터 현재까지 110개 업체들이 착한가게를 선정했으며, 지속적인 지도-점검활동을 하고 있다.

박현순 도 여성가족정책관은 "청소년이 나아가 어리다는 이유로 무단한 대우를 받는 등 노동권과 인권을 침해받는 사례가 발생하지 않도록 청소년의 권익보호와 건강한 성장을 위해 최선을 다하겠다."라고 밝혔다.

한편, 충북도는 2015. 5. 19부터 충청북도 청소년 상담복지센터 내 알바인콘센터를 운영하고 있으며 12개 시군 청소년상담복지센터와 연계하여 청소년을 대상으로 피해사례 상담, 착한가게 선정, 인권기자단 운영, 인권 교육 등을 추진하고 있다.

**BZN 불교공뉴스**

충청북도, 일하는 청소년이 행복한 착한가게 공모

△ 손혜철 | © 승인 2020.10.14 18:44

일하는 청소년이 행복한 **착한가게!**

“ 지금 방문하신 사업장은 근로기준법을 준수하고, 청소년을 배려하는 착한 가게입니다. ”

착한 가게에서 착한 소비를 하는 당신은 착한 사람입니다.

**충청북도**



② 세부사업 3-2 : 아동보호전문기관 운영 내실화

구 분		주요 내용					
사업명	사업번호	세부 사업명		중점추진사업 여부			
	3-2	아동보호전문기관 운영 내실화		여			
사업소관	담당과	담당팀	담당자	연락처			
	복지정책과	아동복지팀	정상훈	220-4032			
사업목적	학대와 방임으로부터 아동을 보호하여 아동의 권익증진 및 건강한 가정과 사회속에서 행복하게 자랄 수 있는 환경 조성 필요						
추진근거(관련규정)	아동복지법 제45호(아동보호전문기관의 설치 등)						
사업 변경내용 및 취지	변경내용:인건비지원 인원 수를 분류하지 않고 인건비지원 인원 수를 통합하여 성과 지표 변경 변경취지:성과목표를 명확히 하기 위하여 수요자 중심의 성과지표로 변경						
사업기간	2020년 1월 ~2020년 12월						
사업 대상	선정 기준	도내 아동보호전문기관					
	대상 규모	3개소(충청북도 · 충북북부 · 충북남부 아동보호전문기관)					
사업 내용	사업 유형	국도비 보조금 지원 등					
	지원 수준	인건비, 운영비, 사업비 등					
전달 체계	지원 절차	국도비보조금 신청 - 교부결정 - 정산					
	수행 기관	도 직접수행					
	민관협력 및 주민참여 방법	도,시·군 : 예산확보 및 운영지원 아동보호전문기관 : 아동학대 신고접수, 조사, 사례판단, 피해아동 및 학대행위자 조치					
사업비 (백만원)	재원구성(비중)	'20년도 예산(A)		'20년도 집행(B)		집행률(%) (B/A*100)	
	계(①+②+③)	1,906	(100%)	1,906	(100%)	100	
	지방비	소계 (①+②)	1,906	(100%)	1,906	(100%)	100
		①시도비	953	( 50%)	953	( 50%)	100
		②시군구비	953	( 50%)	953	( 50%)	100
	③기타 (재원명 )	-	( - %)	-	( - %)	-	
비고							

구 분		주요 내용		
수행 실적	성과목표 달성률	목표치(A)	실적(B)	달성률(%) (B/A*100)
		총북 24명 북부 16명 남부 11명	총북 24명 북부 16명 남부 11명	100
	목표수준 산출근거	인건비지원 인원 수		
	측정 산식	인건비지원 인원 수 합		
자료수집방법 및 출처	도 통계자료			
모니터링	주체	충청북도 복지정책과 아동복지팀, 충북종합사회복지센터		
	시기	이행평가	1차 : 2020.7.27.~7.30. 2차 : 2020.8.3.~8.21.	
		결과평가	1차 : 2020. 12.5.~12.16. 2차 : 2021.2.8.~2.18. 3차 : 2021. 2. 22.~2.26.	
	내용	이행평가	코로나 19 상황임에도 불구하고 위기개입 문제로 정상적으로 진행 심리교육, 예방교육 등은 집합교육으로 실시되어야 하기 때문에 상반기에는 실시하지 못함(하반기 실시 계획) 온라인을 활용한 비대면 교육 및 회의 적용 검토	
		결과평가	심리, 예방 등의 집합교육(대면)은 코로나로 인해 실시하지 못함 목표대비 추진성과를 명확히 하고자 목표대비 참여율을 성과지표로 변경 필요 교육대상자가 충분히 스마트 기기를 활용할 수 있는 직업군으로 인터넷방송(유튜브 등)을 활용한 교육 콘텐츠를 보급하여 전문적이고 반복적인 교육 실시 검토	
반영결과 (후속조치)	목표에 맞는 전문인력배치, 목표대비 추진성과를 명확히 하고자 목표대비 참여율을 성과지표로 변경			
사업효과	학대받은 아동의 발견, 보호, 치료에 대한 신속한 처리 및 아동학대 예방			
개선방안	적절한 전문인력 수급을 통해 아동 권익 증진 수요자 중심의 서비스 질적 관리에 성과목표를 두고 성과지표 반영			



### ③ 세부사업 3-3 : 자살예방사업 확대

구 분		주요 내용		
사업명	사업번호	세부 사업명		중점추진사업 여부
	3-3	자살예방사업 확대		부
사업소관	담당과	담당팀	담당자	연락처
	보건정책과	정신보건팀	이하협	220-3133
사업목적	자살고위험군(우울증환자, 자살시도자, 유가족) 조기 발굴 및 지원, 지지체계 기반 마련, 지역사회 생명존중문화 확산을 위한 인적네트워크 구축 확대			
추진근거(관련규정)	법적근거 : 자살예방 및 생명존중문화 조성을 위한 법률, 충청북도 자살예방 및 생명존중문화 조성을 위한 조례 등, 자살예방 국가행동계획(2018.1.23.)			
사업 변경내용 및 취지	변경내용:성과지표를 자살률 감소로 변경 변경사유:성과목표를 명확히 하기 위하여 수요자 중심의 성과지표로 변경			
사업기간	2020년 1월 ~ 2020년 12월			
사업 대상	선정 기준	자살고위험군 : 우울증 환자, 자살시도자 및 유가족 등 응급개입이 필요한 도민 일반도민 : 지역주민, 유관기관 관계자 등		
	대상 규모	자살예방 게이트 키퍼 양성 서비스 : 15,000명 지역사회 자살예방 네트워크 구축 : 14개소 우울증환자 치료관리비 지원 : 1,500명 자살고위험군 응급개입치료비 지원 : 170백만원		
사업 내용	사업 유형	자살예방 게이트 키퍼 양성(서비스) 지역사회 자살예방 네트워크 구축(서비스) 우울증환자 치료관리비 지원(현금) 자살고위험군 응급개입치료비 지원(현금)		
	지원 수준	자살예방 게이트 키퍼 양성 : 15,000명 • 지역사회 자살예방 생명지킴이 집중양성(공무원, 유관기관 및 지역주민) 지역사회 자살예방 네트워크 구축 : 14개소 • 이자, 부녀회, 노인회 중심 인적네트워크 구축, 유관기관 협력 활성화 우울증 환자 치료관리비 지원 : 1,500명/360백만원 • 우울증 환자의 조기발견 및 개입을 위한 월 2만원(본인부담금) 한도 내 약제비 지원 자살 고위험군 응급개입치료비 지원 : 170백만원 • 자살시도자, 유가족 등 고위험군의 치료 및 상담비 지원		
전달 체계	지원 절차	도, 시군(예산·행정지원, 홍보 등) ➡ 정신건강복지센터(교육, 홍보, 상담, 프로그램 운영)		
	수행 기관	도 : 자살예방사업 수립 및 예산·행정지원 11개 시군 : 지역사회 자살예방 사업 추진 유관기관(경찰, 소방, 정신센터, 병원 등) : 자살고위험군 연계, 협력		
	민관협력 및 주민참여 방법	충청북도/시군 : 자살예방 및 정신건강증진 정책 수립 및 시행 경찰, 소방 : 자살 고위험군 의료기관 및 정신건강복지센터 연계 정신건강복지센터 : 자살 고위험군 중재 및 지역사회 연계, 정신건강 상담 병원, 기타시설 : 자살 고위험군 입원·치료·상담, 지역사회 연계		

구 분		주요 내용					
사업비 (백만원)	재원구성(비중)	'20년도 예산(A)		'20년도 집행(B)		집행률(%) (B/A*100)	
	계(①+②+③)	593	(100%)	593	(100%)	100	
	지방비	소계 (①+②)	593	(100%)	593	(100%)	100
		①시도비	187	(32%)	187	(32%)	100
		②시군구비	406	(68%)	406	(68%)	100
		③기타	-	( - %)	-	( - %)	-
비고							
수행 실적	성과목표 달성률	목표치(A)		실적(B)		달성률(%) (B/A*100)	
		△2		△2.1		105	
	목표수준 산출근거	자살률 감소(2018년 26.7 → 2019년 24.6)					
	측정 산식	당해연도 사망자수/당해연도 연앙인구 × 100,00					
	자료수집방법 및 출처	지역사회 자살예방 네트워크 사업계획서 및 결과보고서 실적					
모니 터링	주체	충청북도 보건정책과 정신보건팀, 충북종합사회복지센터					
	시기	이행평가	1차 : 2020.7.27.~7.30. / 2차 : 2020.8.3.~8.21.				
		결과평가	1차 : 2020. 12.5.~12.16. / 2차 : 2021.2.8.~2.18. 3차 : 2021. 2. 22.~2.26.				
	내용	이행평가	1년에 한번 연앙인구로 실적을 내기 때문에 반기별 자살률 감소 데이터가 나올 수 없는 상황임 코로나 19로 인해 대체적으로 사업 중단 생명지킴이(게이트키퍼) 양성교육, 자살예방 네트워크 구축사업은 반기 미실시, 하반기도 확실하지 않음(실적이 저조하여 수치로 표현하기 어려움) 우울증 환자 약제비 지원사업은 정상적으로 진행하고 있음 1:1 상담이나 홍보 활동은 활발히 진행 중(전광판, 현수막, 라디오 광고 등) 외부 환경과의 접촉을 최소화하기 위해 마을 군락 단위 중심의 네트워크 구축 및 활성화 필요				
		결과평가	코로나바이러스감염증으로 인해 일부 사업만 진행(약제비 지원) 우울증 위험군(코로나블루) 극복 프로그램 개발·보급 • 생명지킴이-우울증 위험군과 매칭 • 한적한 공원 걷기, 명상프로그램, 홈트레이닝 프로그램 등				
반영결과 (후속조치)	해당없음						
사업효과	자살고위험군 응급개입으로 자살률 2% 감소됨 자살률 감소로 자살예방 우수기관 3년 연속 선정						
개선방안	코로나바이러스감염증으로 인해 일부 사업만 진행(약제비 지원)되었으나 2021년 연차별 계획에는 우울증 위험군(코로나블루) 극복 프로그램 개발 및 보급 확대						

※ 관련사진 및 언론 보도자료

<p>충북도, 우울증 치료비 지원 받으세요.</p> <p>최영욱 기자   2020-06-04 11:18:07</p>  <p>충북도(도지사 이시종)가 자살예방사업의 일환으로 추진 중인 우울증환자 치료관리비 지원 사업이 큰 호응을 얻고 있다.</p> <p>이 사업은 자살위험성이 높은 우울증 환자를 조기발견하고 전문기관의 치료를 통해 자살을 방지하려는 것이다.</p> <p>2019년 시도 단위에서 충북도가 최초로 시작했으며, 2019년부터 올해 3월까지 총 4,070명이 지원을 받았다.</p> <p>도는 최근 관내 정신건강복지센터에서 코로나19 사태로 심리지원을 받은 상담 실적이 5,000건을 넘고 있어 향후 우울증 환자 치료관리비 지원자는 더욱 늘어날 것으로 보고 있다.</p> <p>주민들의 불안심리가 증가되고 있고 사회적 거리두기가 장기화되면서 고립감과 소외감, 사회적 단절감 등으로 우울증을 호소하는 사례들이 지속적으로 늘어날 것이 예상되기 때문이다.</p> <p>도는 우울증 환자의 원활한 일상생활 복귀에 도움을 주고자 금년도 사업비 3억6천만원을 편성했다.</p> <p>치료비 등 지원신청은 도내에 주소지를 두고, 우울증 치료를 받고 있는 도민이면 누구나 보건소에 신청이 가능하다. 지원범위는 우울증 치료를 위한 병원진료비 및 약제비로 월 최대 2만원, 연 24만원 한도 내에서 지원받을 수 있다.</p> <p>충북도 관계자는 "코로나19가 더 확산되지 않도록 정부와 지자체가 최선을 다하고 있으니 막대한 불안감을 가질 필요는 없으며, 혹시 평소와 다른 불안심리가 느껴지면 우선 가까운 정신건강복지센터에서 상담을 받거나 정신의료기관 등을 방문하여 숙히 전문가에게 도움을 청하는 것이 가장 현명한 방법"이라고 말했다.</p>	<p>HOME &gt; 사회</p> <h3>충북도, 자살예방 우수기관 3년 연속 선정</h3> <p>최영욱 기자   승인 2020.09.10 19:15   댓글 0</p> <p>제천시옥천군도 장관 표창 수상</p> <p>[충청매일 최영욱 기자] 충북도는 보건복지부가 '2020년 자살예방의 날'을 맞아 선정한 우수기관에 2018년과 2019년에 이어 3년 연속 선정됐다고 10일 밝혔다.</p> <p>선정된 우수기관은 전국 16곳이다. 충북은 도를 비롯해 제천시와 옥천군이 뺄려 보건복지부장관 표창을 받았다.</p> <p>도는 맞춤형 자살예방 사업 추진, 전담인력 확충, 전국 광역 최초 우울증환자 치료비 지원사업 추진, 지역사회 자살예방 네트워크 구축 등이 높은 평가를 받았다.</p> <p>도는 생애주기별 생명지킴이 양성 사업, 자체 개발한 활동 웹 시스템으로 자살 고위험군 발굴 등 생명존중 문화 확산에 기여하고 있다.</p> <p>지역사회 안전망 구축에도 힘을 쏟고 있다. 자살 고위험지역 환경 개선 캠페인, 교육홍보 등 자살예방 인식개선 사업 등이다.</p> <p>도 관계자는 "지역사회 여건을 고려한 맞춤형 사업을 추진하고 있다"며 "자살예방과 정신건강 전담인력 확충을 통해 자살 고위험군 발굴과 관리에 노력하겠다"고 말했다.</p>
<p><b>우울증 치료비 지원사업 홍보</b></p>	<p><b>자살예방 우수기관 선정</b></p>

④ 세부사업 3-4 : 인권보안관을 통한 인권과 권리 지킴이

구 분		주요 내용		
사업명	사업번호	세부 사업명		중점추진사업 여부
	3-4	인권보안관을 통한 인권과 권리 지킴이		부
사업소관	담당과	담당팀	담당자	연락처
	자치행정과	인권팀	김민석	220-2727
사업목적	동네단위별 인권보안관을 지역주민들 속에서 발굴하고 훈련과 교육을 통해 인권감수성을 향상함. 이를 통한 인권보안관은 동네별 인권강사로서 인권지킴이로서 성장하게 되어 인권이 잘 챙겨지는 충북도의 위상을 만들고자함.			
추진근거(관련규정)	충청북도 인권보장 및 증진에 관한 조례 개정			
사업 변경내용 및 취지	사업 변경내용: 성과지표를 수혜자 중심으로 세분화하여 분류 (읍면동별 인권보안관 배치현황, 인권보안관 평가 → 인권보안관 양성 수, 인권보안관 활동평가) 인권보안관 활동평가를 위한 평가지표 개발 필요 사업변경 취지: 성과목표를 명확히 하기 위하여 수요자 중심의 성과지표로 변경			
사업기간	2020년 1월 ~ 2020년 12월			
사업 대상	선정 기준	충북 도민		
	대상 규모	1,599,102명(2019년 12월 기준, 등록외국인 제외)		
사업 내용	사업 유형	인권보안관 양성교육 및 역량교육 사업추진 충북인권협의회 내 인권관련 소위원회 구성(7인) 및 운영		
	지원 수준	충북인권협의회 내 인권관련 소위원회 구성(7인) 및 운영		
전달 체계	지원 절차	연2회 50명(회기당 25) 인권보안관 양성교육 실시 분야별 양성 및 역량교육 전문 과정		
	수행 기관	충청북도, 사회복지 기관·학계		
	민관협력 및 주민참여 방법	민·관 거버넌스 기구 “함께하는 충북인권협의회”와 사업과정 공동참여 제2기 충청북도 인권기본계획 수립 연구용역 및 인권포럼 민관 공동 개최 민관협력 인권네트워크 운영 인권작품 공모전, 인권정책 및 문화사업 홍보(홍보물 발간)		

구 분		주요 내용					
사업비 (백만원)	재원구성(비중)	'20년도 예산(A)		'20년도 집행(B)		집행률(%) (B/A*100)	
	계(①+②+③)	10	(100%)	10	(100%)	100	
	지방비	소계 (①+②)	10	(100%)	10	(100%)	100
		①시도비	10	(100%)	10	(100%)	100
		②시군구비	-	( %)	-	( - %)	-
		③기타	-	( %)	-	( - %)	-
	비고						
수행 실적	성과목표 달성률	목표치(A)		실적(B)		달성률(%) (B/A*100)	
		50명		53명		106	
		80%		80%		100	
	목표수준 산출근거	인권보안관 양성수 인권보안관 활동 평가					
	측정 산식	(당해년도 양성 인원/목표 값)×100 (지표 평가점수 합/지표 총합)×100					
자료수집방법 및 출처	양성교육 결과보고서						
모니 터링	주체	충청북도 자치행정과 인권팀, 충북종합사회복지센터					
	시기	이행평가	1차 : 2020.7.27.~7.30. / 2차 : 2020.8.3.~8.21.				
		결과평가	1차 : 2020. 12.5.~12.16. / 2차 : 2021.2.8.~2.18. 3차 : 2021. 2. 22.~2.26.				
	내용	이행평가	인권보안관 양성교육을 인권(예비)강사 역량강화 교육으로 변경하여 실시 현재 인권강사로 활동 중인 분들이 다수 참여하여 교육흡수력이 매우 높음 권역별(북부, 중부, 남부), 반기별로 교육 실시(1회기) 상반기 북부권 실시, 하반기 중부권 실기 계획 동네단위별 인권보안관 양성 사업 확대 필요 양성교육과정을 권역별에서 시군단위로 실시 요망 코로나19 상황을 감안하여 보수교육은 비대면 온라인 교육으로 전환				
		결과평가	코로나바이러스감염증의 장기화로 인한 기존 방식의 사업 진행 한계 교육대상자가 충분히 스마트 기기를 활용할 수 있는 직업군으로 인터 넷방송(유튜브 등)을 활용한 교육 콘텐츠를 보급하여 전문적이고 반복 적인 교육 실시 요망				
반영결과 (후속조치)	해당없음						
사업효과	지역인권교육체계 확립 및 인권문화 확산에 기여						
개선방안	인터넷방송(유튜브 등)을 활용한 교육 콘텐츠를 보급하여 전문적이고 반복적인 교육 진행						

※ 관련사진 및 언론 보도자료



2020. 제1차 인권(예비)강사 역량교육  
2020. 07. 13.(월) 15:00~18:00  
차별과 혐오(김형수 강사)



2020. 제1차 인권(예비)강사 역량교육  
2020. 07. 15.(목) 13:00~17:00  
강의스킬 역량강화(신영균 강사)



2020. 제2차 인권(예비)강사 역량교육  
2020. 11. 10.(화) 10:00~12:00  
인권의 이해(이은규 강사)



2020. 제2차 인권(예비)강사 역량교육  
2020. 11. 11.(수) 13:00~16:00  
인권감수성 훈련(림보 강사)



⑤ 세부사업 3-5 : 9988 행복지키미사업

구 분		주요 내용					
사업명	사업번호	세부 사업명		중점추진사업 여부			
	3-5	9988 행복지키미사업		부			
사업소관	담당과	담당팀	담당자	연락처			
	노인장애인과	노인복지팀	남유경	043-220-3063			
사업목적	만 65세 이상 어르신들의 건강과 안전·돌봄 서비스 지원체계 구축 어르신 일자리 제공으로 기본소득 보장						
추진근거(관련규정)	노인복지법 제23조(노인사회참여 지원) 노인복지법 제24조(지역봉사지도원 위촉 및 업무) 노인복지법 제27조의2(홀로사는 노인에 대한 지원) 저출산고령사회기본법 제11조(고용과 소득보장)						
사업 변경내용 및 취지	해당없음						
사업기간	2020년도 1월~2020년도 12월						
사업 대상	선정 기준	만 65세 이상 기초연금 수급자 참여자: 자연마을 내 오랫동안 거주하고 건강·경륜·친화력, 봉사정신이 높은 노인 수혜자: 복지서비스가 연중 필요한 취약노인(독거·치매·거동불편노인)					
	대상 규모	5,800명					
사업 내용	사업 유형	노인일자리 제공 → 참여자 현금지원, 수혜자 돌봄서비스 지원					
	지원 수준	참여자 월 27만원, 수혜자 주 3~4회 돌봄 서비스					
전달 체계	지원 절차	사업계획 수립 → 수행기관 선정 → 참여자 및 수혜자 선정 → 참여자 교육 → 서비스 제공					
	수행 기관	도, 시군 : 사업계획 수립, 예산지원, 수행기관 선정 등 민간수행기관 : 참여자·수혜자 선정, 참여자 교육, 서비스 제공					
	민관협력 및 주민참여 방법	대한노인회 도연합회 : 추진상황 공동점검, 사업성과분석, 사업운영관리 기타 민간수행기관(시니어클럽, 노인복지관, 노인회 등) : 사업수행					
사업비 (백만원)	재원구성(비중)	'20년도 예산(A)		'20년도 집행(B)		집행률(%) (B/A*100)	
	계(①+②+③)	19,508	(100%)	19,508	(100%)	100	
	지방비	소계 (①+②)	10,373	(53.3%)	10,373	(53.3%)	100
		① 시도비	1,532	(8.0%)	1,532	(8.0%)	100
		② 시군구비	8,841	(45.3%)	8,841	(45.3%)	100
	③ 기타 (국고)	9,135	(46.7%)	9,135	(46.7%)	100	
비고	'14년부터 9988 행복지키미사업 전국 최초시행 '15년부터 9988 행복지키미사업 지침(표준모델) 공유, 전국공통사업 채택						

구 분		주요 내용		
수행 실적	성과목표 달성률	목표치(A)	실적(B)	달성률(%) (B/A*100)
		5,800명	6,289명	108.4
	목표수준 산출근거	9988 행복지킴이 참여인원		
	측정 산식	9988 행복지킴이 참여자 수		
자료수집방법 및 출처	노인일자리어업무시스템 통계 자료			
모니터링	주체	충청북도 노인장애인과 노인복지팀, 충북종합사회복지센터		
	시기	이행평가	1차 : 2020.7.27.~7.30. 2차 : 2020.8.3.~8.21.	
		결과평가	1차 : 2020.12.5.~12.16. 2차 : 2021.2.8.~2.18. 3차 : 2021.2. 22.~2.26.	
	내용	이행평가	코로나19로 인해 2~4월까지 사업 중단 청주, 충주(유급), 진천(자원봉사)은 중단기간 중 유선상으로 안부확인 코로나 19등과 같은 상황에서도 사업중단 없이 사업이 지속될 수 있도록 대책 필요(청주, 충주, 진천 같이 유선상으로 일시적으로 사업 전환, IT기계들을 활용한 안부확인 등) 행복지킴이 역할 확대(3-4 인권보안관 양성교육을 통해 인권 지킴이로서의 역할)	
		결과평가	사회적거리두기 단계에 따라 사업 중단 기간 장기화 예상 인권보안관 양성교육을 통해 인권지킴이로서의 역할 확대 21년 수행기관별 사업량 배분기준 활용, 포상 등 성과 인센티브 제공을 통해 행복지킴이 역할 확대 방안 모색	
반영결과 (후속조치)	'21년 수행기관별 사업량 배분기준 활용, 포상 등 성과인센티브 제공			
사업효과	다양한 노인일자리 제공으로 건강하고 안정된 노후생활 지원 돌봄이 필요한 취약노인에 대한 사회적 안전망 구축			
개선방안	참여자 및 수요처 지속 발굴로 사업 확대			



※ 관련사진 및 언론 보도자료



9988 행복지킴이, 전화로 안부 확인



9988 행복지킴이 가정 방역



9988 행복지킴이 명절 위문



9988 행복지킴이 수혜자 후원

※ 언론보도자료

**행복한 수지기**  
**중인코리아**

HOME > 뉴스 > 경제

**9988행복지킴이, 우리마을'코로나지킴이'역할 특목**  
- 매일 전화로 취약노인의 건강과 안부 확인 -

지.영혜리 기자 | 2020.04.13 17:54

충주시노인복지관(관장 김기)에서 운영 중인 9988행복지킴이사업단이 코로나19로 인해 복지사각지대가 발생하지 않도록 노인들의 안전과 건강을 지키기 위해 오늘도 고군분투하고 있다.

9988행복지킴이사업은 대표적인 공익형 노인일자리사업으로 참여 노인들이 직접 취약 노인 가정을 방문해 안부 확인 및 알뜰, 위험요인 파악, 생활상태 점검 등 노노케어 서비스를 제공하는 사업이다.

행복지킴이는 노은면, 금가면, 동항면, 중앙합면에서 160여 명의 노인들이 활동 중이며, 코로나19 사태가 장기화됨에 따라 직접 방문이 아닌 비대면으로 매일 오전 10시를 통해 수혜자 480명의 건강과 안부 확인 및 개인 예방수칙, 사회적 거리두기 등을 안내하고 있다.

김 관장은 "코로나 감염 불안과 외출 자제 등으로 스트레스를 받는 노인들을 위해 전화 안부 확인을 시행하고 있다"며, "취약계층 어르신들에 대한 지속적인 건강과 안부 확인으로 코로나19 때문에 회신을 다하겠다"고 밝혔다.

영혜리 기자 myheho@naver.com

## 라. 추진전략 4

### ① 세부사업 4-1 : 도농 균형발전을 위한 다양한 주거복지 지원 강화 (행복·실버주택 공급)

구 분		주요 내용					
사업명		사업번호	세부 사업명		중점추진사업 여부		
		4-1	도농 균형발전을 위한 다양한 주거복지 지원 강화(행복·실버주택 공급)		여		
사업소관		담당과	담당팀	담당자	연락처		
		건축문화과	주택관리복지팀	이호란	4472		
사업목적		행복주택 건립 및 공급을 통한 청년, 근로자 등 젊은 계층의 주거 불안 해소, 실버주택 건립을 통한 저소득 독거노인들의 삶의 질 향상					
추진근거(관련규정)		공공주택특별법					
사업 변경내용 및 취지		변경 없음					
사업기간		2016년도 9월~2020년도 12월까지					
사업 대상	선정 기준	국토부 공모사업 선정					
	대상 규모	행복주택 80호 공급					
사업 내용	사업 유형	행복주택, 실버주택					
	지원 수준	(행복주택) 출자30%+기금용자40%+자부담30% (실버주택) 출자85%+자부담15%					
전달 체계	지원 절차	사업제안(지자체, LH, 지자체+LH)→주택건설사업계획 승인(국토교통부)→예산 지원(국토교통부)→사업수행(지자체, LH, 지자체+LH)→주택공급(LH, 지자체)					
	수행 기관	지자체, LH, 지자체+LH					
	민관협력 및 주민참여 방법	사업 순회설명회 참여, 사업 추진 협의 등					
사업비 (백만원)	재원구성(비중)		'20년도 예산(A)		'20년도 집행(B)	집행률(%) (B/A*100)	
	계(①+②+③)		32,531	(100%)	32,531	(100%)	100
	지방비	소계 (①+②)	-	( %)	-	( %)	-
		①시도비	-	( %)	-	( %)	-
		②시군구비	-	( %)	-	( %)	-
	③기타 (국비)		32,531	(100%)	32,531	(100%)	100
	비고						

구 분		주요 내용		
수행 실적	성과목표 달성률	목표치(A)	실적(B)	달성률(%) (B/A*100)
		100	100	100
	목표수준 산출근거	행복·실버주택 건립률(%)		
	측정 산식	연차별 사업계획(공정) 대비 추진실적		
자료수집방법 및 출처	사업비 교부 공문			
모니터링	주체	충청북도 건축문화과 주택관리복지팀, 충북종합사회복지센터		
	시기	이행평가	1차 : 2020.7.27.~7.30. 2차 : 2020.8.3.~8.21.	
		결과평가	1차 : 2020.12.5.~12.16. 2차 : 2021.2.8.~2.18. 3차 : 2021.2. 22.~2.26.	
	내용	이행평가	공동주택 건립에 따른 토지수용 등 당초 계획대로 사업은 진행되지만 시간적으로 늦어지는 경우가 많아 목표수준 달성에 어려움이 있음. 예산 위주보다는 공사 공정률을 중점으로 모니터링하며, 입주자의 의견을 수렴·반영하는 하여 사업목적과 연계성을 향상시킬 필요가 있음 실버주택 구조는 행복주택과는 차별성을 두어 유니버설디자인을 반영한 구조로 설계되어야 함. 행복주택 1개소 준공 됨	
		결과평가	12월 행복주택(보은, 80가구), 실버주택(제천,90가구) 입주 예정 도농간 환경 및 문화 격차를 줄이기 위해서 단순히 주택공급에 제한을 둘것이 아니라 UD를 반영하여 연령·소득·세대를 고려한 주거복지, 주거환경 지원 등을 포괄적으로 제공하여야 할 것으로 보임	
반영결과 (후속조치)	성과지료를 지역사정·수요를 고려한 공공임대주택 공급실적으로 변경			
사업효과	청년, 노인 등 사회적 약자의 주거불안 해소 및 양질의 저렴한 임대주택 공급			
개선방안	행복주택 및 실버주택 사업 지속 발굴			

※ 관련사진 및 언론 보도자료



보은 행복주택(2차) 완공



보은산단 2차 행복주택 건립공사 준공식

중부매일

보은산단 2차 행복주택 준공... 80세대 공급

2020년 10월 29일  
16면 (경제)

연면적 5천201㎡ 지상 9층 1개동  
근로자 대상 31세대 우선 공급

보은군은 27일 삼승면 보은산업단지 내 행복주택 건립 2차 준공식이 가졌다. 이날 행사는 정상혁 보은군수, 군내 각 기관단체장, 입주기업대표 등 100여 명이 참석했다.

총 사업비 111억원을 들인 2차 행복주택은 지난 22일 준공됐으며 현재 입주자를 모집 중이다. 모집가구는 총 80가구로 29㎡형 40세대, 45㎡형 32세대, 59㎡형 8세대다.

산업단지 근로자를 대상으로 31세대를 우선 공급하고 나머지 49세대는 산업단지 근로자, 청년, 한 부모가정, 신혼부부, 대학생, 고령자 등에게 일



준공식에 참여한 관계자들이 테이프 커팅식을 진행하고 있다.

/ 보은군 제공

반 공급할 계획이다. 단 무주택자에 한정된다. 보은산업단지 2차 행복주택은 연면적 5천201㎡의 규모로 지하1층, 지상 9층의 아파트 1개동과 주민운동시설

등 부대복리시설로 구성돼 있다. 정상혁 군수는 "보은군 내 기업근로자들이 안정적인 생활을 하는데 도움을 줘 기업발전에 기여하는 계기가 됐으면 좋겠다"고 말했다. 안성수 / 보은

(21.11.13.0cm)

충북일보

보은산단 2차 행복주택 완공

2020년 10월 29일  
13면 (지역)

사업비 111억원 투입 건립  
29㎡형 등 80가구 모집  
오는 12월부터 입주 가능

충청권 시·군 가운데 처음으로 정부 공모사업에 선정돼 보은군 삼승면 보은산업단지에 건립된 2차 행복주택이 완공됐다.

보은군은 27일 정상혁 군수, 지역 기관단체장, 입주기업대표 등 100여 명이 참석한 가운데 2차 행복주택 준공식을 열었다.

이날 행사는 마스크 착용, 손 소독, 거리두기, 발열 체크 등 코로나19 확산 방지 기본수칙을 준수하면서 진행됐다.

2차 행복주택 건립에는 총 사업비 111억 원이 투입됐으며 지난해 1월 21일 착공했다.

군은 지난 22일 공사를 마무리하고 현재 입주자를 모집 중이다.

모집가구는 총 80가구로 29㎡형 40가구, 45㎡형 32가구, 59㎡형 8가구다.

군 관계자는 "산업단지 근로자 31가구에 우선 공급한 뒤 산업단지 근로자, 청년, 한 부모가정, 신혼부부, 대학생, 고령자 등에게 나머지 49가구를 일반 공급

할 계획"이라고 말했다. 공급대상자는 무주택자에 한정된다.

보은산업단지 2차 행복주택은 연면적 5천201㎡ 규모로 지하 1층, 지상 9층의 아파트 1개 동과 주민운동시설 등 부대복리시설로 구성돼 있다. 12월부터 입주 시작된다.

정 군수는 준공식에서 "2차 행복주택이 지역 기업근로자들의 안정적인 생활에 큰 도움을 줄 것으로 기대한다"고 말했다.

입주와 관련된 자세한 사항은 지역개발과 주택팀 (043-540-3088)으로 문의하면 된다. 보은/이종익기자



정상혁(가운데) 보은군수를 비롯한 구상회 의의장 등 군인원들과 기관단체장들이 2차 행복주택 준공식에서 테이프를 자르고 있다.



② 세부사업 4-2 : Aging IN house를 위한 유니버설디자인 주택체험관 운영

구 분		주요 내용					
사업명	사업번호	세부 사업명		중점추진사업 여부			
	4-2	Aging IN house를 위한 유니버설디자인 주택체험관 운영		여			
사업소관	담당과	담당팀	담당자	연락처			
	복지정책과	복지보훈팀	박선경	220-3013			
사업목적	노인이 자신이 살아온 집이나 지역사회에서 벗어나지 않고 여생을 보내는 것을 지역사회 통합돌봄에 대한 욕구가 증가하고, 이에 따른 고령자에 대한 안심주택 등 주거환경에 대한 관심이 증가함에 따라 공평하고 동등한 사용을 목표로 하는 유니버설디자인(universal design) 체험교육을 통해 사회적 약자에 대한 인식개선과 보편적복지에 대한 이해를 높이고자 함						
추진근거(관련규정)	「주거기본법 제2조(주거권)」 「장애인·노인·임산부 등의 편의증진 보장에 관한 법률」						
사업 변경내용 및 취지	해당없음						
사업기간	2020년도 1월~2020년도 12월까지						
사업 대상	선정 기준	충청북도에 거주하는 주민 중 주거복지 교육 희망자					
	대상 규모	주택체험관 체험교육 3,000명					
사업 내용	사업 유형	주택체험관 체험을 통한 인식개선교육 제공					
	지원 수준	유니버설디자인 주택체험관(거실, 주방, 욕실, 개인공간 등) 직접 체험 및 교육 아동 중심의 체계적인 인식개선 등 유니버설디자인 체험교육					
전달 체계	지원 절차	유아·초등학생 및 가족단위 신청, 자유학년제에 따른 중·고등학교 단위 신청 충북도민 누구나 자유롭게 신청 가능					
	수행 기관	충청북도종합사회복지센터(도 위탁기관)					
	민관협력 및 주민참여 방법	사업추진협의 유니버설디자인체험교육관을 통한 도민 교육참여 온라인교육자료를 통한 도민 교육참여 설문조사를 통한 교육 및 주민의견 제시					
사업비 (백만원)	재원구성(비중)	'20년도 예산(A)		'20년도 집행(B)		집행률(%) (B/A*100)	
	계(①+②+③)	11	(100%)	11	(100%)	100	
	지방비	소계(①+②)	11	( %)	11	( %)	100
		①시도비	11	( %)	11	( %)	100
		②시군구비	-	( %)	-	( %)	-
	③기타	-	( %)	-	( %)	-	
비고							

구 분		주요 내용			
수행 실적	성과목표 달성률	구분	목표치(A)	실적(B)	달성률(%) (B/A*100)
		체험교육 참여자 수	100%	28.1%	28.1
		체험교육 만족도	2.8점	4.8점	171
	목표수준 산출근거	최근 3년 추진실적 등을 감안하여 목표 설정			
	측정 산식	교육참여율(%) : (교육참여자수/교육계획인원)*100 체험교육 만족도(점) : 체험만족도 및 인식개선 설문(10문항 내외/5점척도 기준 2.8점)			
자료수집방법 및 출처	연간사업실적 보고서 및 만족도 조사 결과				
모니터링	주체	충청북도 복지정책과 복지보훈팀, 충북종합사회복지센터			
	시기	이행평가	1차 : 2020.7.27.~7.30. 2차 : 2020.8.3.~8.21.		
		결과평가	1차 : 2020.12.5.~12.16. 2차 : 2021.2.8.~2.18. 3차 : 2021.2. 22.~2.26.		
	내용	이행평가	코로나19로 인해 체험센터 운영에 제한이 많아 실적이 저조한 상황 감염병 유행 등 사회적 상황을 고려한 다양한 접근 방법에 대한 고민이 필요 보이스아이 코드를 이용한 음성 서비스 제공과 더불어 파노라마 홍보 영상, VR, 3D 체험 등을 활용한 비대면 교육자료 개발을 위한 예산투입을 고려하여야 함 홍보 및 공모 대회를 체험교육 참여도 및 만족도를 높이기 위한 계획 수립이 필요해 보임(예: 특허청과 연계한 UD설계 공모전) 충북도는 유니버설 디자인 관련 조례와 가이드라인 제시로 공공·민간에 UD를 제도화 시키고 정착시키기 위한 노력이 필요해 보임		
		결과평가	코로나19로 인한 사업진행의 애로사항이 발생되므로 홈택스를 활용하여 접근성 및 이해도를 높이는 방법을 고려하여야 함 장애인 편의증진기술지원센터 운영 사업과 연계하여 UD에 대한 자문 및 정보 습득, 대중성 확보 효과를 기대할 수 있음.		
반영결과 (후속조치)	기존 체험교육의 병행과 더불어 COVID-19를 대비한 온라인 콘텐츠를 통해 체험교육에 참여하지 못하는 학생들에게 교육 기회 확대				
사업효과	에이징 인 플레이스(Aging in place) 환경과 주거복지 정책의 연관성에 대한 주민의 인식개선 교육으로 복지인식 향상				
개선방안	코로나19 장기화 및 감염병 발생 주기 단축 등에 대비하여 비대면 교육 등 교육방법 다양화 필요(2021년 계획에 반영)				

※ 관련사진 및 언론 보도자료

유니버설디자인 체험센터 목적

유니버설디자인체험센터 교육신청 안내

- 교육 대상자 : 충북도민이면 누구나
- 운영시간 : 매주 월 ~ 금 10:00 ~ 17:00
  - 주말 및 공휴일은 운영하지 않습니다.
  - 기관현황과 여건에 따라 시간 및 요일이 조정될 수 있습니다.
- 교육 신청 / 문의 : 043) 239 - 8900
- 유의사항 : 교육생의 부주의로 인한 제품이 파손될 경우에는 책임을 물을 수 있으니 주의하여 주시기 바랍니다.



유니버설디자인 체험센터 구성

<p><b>주택 체험관</b></p> <ul style="list-style-type: none"> <li>• 유니버설디자인을 도입한 거주공간 설계를 통해 모두가 불편함 없는 생활공간 체험</li> <li>• 유니버설디자인이 적용된 생활제품 및 사회적약자 배려 도구 체험</li> <li>• 욕실·거실·주방·사무실·계 인공간·사무실 체험 등</li> </ul>	<p><b>휠체어 체험관</b></p> <ul style="list-style-type: none"> <li>• 이동약자에 대한 이해를 높이기 위해 휠체어를 통해 일상에서 경험할 수 있는 다양한 주형 체험</li> <li>• 불규칙 바닥, 경사코스, 장애물코스, 회전코스</li> </ul>	<p><b>유디 체험관</b></p> <ul style="list-style-type: none"> <li>• 모두를 위해 디자인 된 UD 적용 일상용품을 이해</li> <li>• 여가UD, 생활UD, 안전 UD, 미래UD, 체험도구</li> <li>• 시각장애체험, 노인체험, 임산부체험 교육</li> </ul>	<p><b>청소년수련활동 인증 획득</b> (인증번호 제2676호 2014.2.24.)</p> <ul style="list-style-type: none"> <li>• 활동명 : 유니버설디자인어를 꿈꾸다</li> <li>• 활동목적 : 특화된 체험활동으로 청소년의 역량개발 및 건강성장 지원</li> <li>• 참여대상 : 중학생</li> <li>• 인증부처 : 여성가족부</li> </ul>	<p><b>교육기부 진로체험 기관 인증 획득</b> (인증번호 제1407호 2017.9.11.)</p> <ul style="list-style-type: none"> <li>• 체험분야 : 사회복지사 직업체험</li> <li>• 활동목적 : 학생들에게 다양한 직업체험 기회를 제공 및 진로체험 체제 구축</li> <li>• 참여대상 : 초·중·고·대학생, 중·고·대학생</li> <li>• 인증부처 : 교육부</li> </ul>
-----------------------------------------------------------------------------------------------------------------------------------------------------------------------------------------------------------	--------------------------------------------------------------------------------------------------------------------------------------------------------------------	---------------------------------------------------------------------------------------------------------------------------------------------------------------------------------	---------------------------------------------------------------------------------------------------------------------------------------------------------------------------------------------------------------------------------	-----------------------------------------------------------------------------------------------------------------------------------------------------------------------------------------------------------------------------------------------------

충북복지넷을 통한 유니버설디자인 안내 및 홍보

③ 세부사업 4-3 : 중증장애인 이동권 확보

구 분		주요 내용					
사업명	사업번호	세부 사업명		중점추진사업 여부			
	4-3	중증장애인 이동권 확보		부			
사업소관	담당과	담당팀	담당자	연락처			
	교통정책과	대중교통팀	신희삼	043-220-4275			
사업목적	중증장애인의 활발한 사회참여와 복지 증진을 통한 기본권 보장 장애인의 욕구와 환경에 맞는 안전한 이동수단 확보						
추진근거(관련규정)	교통약자의 이동편의 증진법 제4조, 제14조, 제16조 국토교통부 “제3차 교통약자 이동편의 증진계획”						
사업 변경내용 및 취지	해당없음						
사업기간	2020년도 1월~2020년도 12월						
사업 대상	선정 기준	중증장애인 등 교통약자					
	대상 규모	11개 시·군					
사업 내용	사업 유형	장애인 이동권 보장을 위한 저상버스 및 특별교통수단 도입 확대 장애인 이동수단의 편리한 이용을 위한 제도적 기반 마련					
	지원 수준	장애인 이동권 보장을 위한 교통수단 도입 및 운영					
전달 체계	지원 절차	시군별 수요신청 → 국도비 보조금 교부 → 시군별 이동수단 도입					
	수행 기관	11개 시·군					
	민관협력 및 주민참여 방법	이동지원센터 운영기관의 원활한 특별교통수단 운영 시군별 시내(농어촌)버스 운송사업자의 저상버스 도입 및 운영					
사업비 (백만원)	재원구성(비중)	'20년도 예산(A)		'20년도 집행(B)		집행률(%) (B/A*100)	
	계(①+②+③)	8,748	(100%)	8,748	(100%)	100	
	지방비	소계 (①+②)	5,250	( 77%)	5,250	( 77%)	100
		①시도비	2,549	( 37%)	2,549	( 37%)	100
		②시군구비	2,701	( 40%)	2,701	( 40%)	100
	③기타 ( 국고 )	3,498	( 23%)	3,498	( 23%)	100	
비고	중증장애인에 적합한 이동수단 확보를 통한 이동권 확보						



구 분		주요 내용		
수행 실적	성과목표 달성률	목표치(A)	실적(B)	달성률(%) (B/A*100)
		38대	43대	113
	목표수준 산출근거	특별교통수단 및 저상버스 차량 도입대수		
	측정 산식	11개 시군 도입대수 합		
	자료수집방법 및 출처	11개 시군 특별교통수단 및 저상버스 도입 관련 실적보고		
모니터링	주체	충청북도 교통정책과 대중교통팀, 충북종합사회복지센터		
	시기	이행평가	1차 : 2020.7.27.~7.30. 2차 : 2020.8.3.~8.21.	
		결과평가	1차 : 2020.12.5.~12.16. 2차 : 2021.2.8.~2.18. 3차 : 2021.2.22.~2.26.	
	내용	이행평가	특별교통수단 법정대수가 199대로 확대됨에 따라 지속적인 국비 지원 필요 광역이동센터 설치 및 운영비를 포함하여 지원하는 방향으로 조례 제정을 추진함에 있어 적극적인 개입이 필요해 보임 시외 및 농촌지역에서는 저상버스 실효성이 다소 떨어지기 때문에 저상버스와 특별교통수단의 증차 비율에 대한 조정이 필요해 보임 저상버스 정차를 위한 정류장의 탑승환경에 대한 실질적인 개선이 없을 경우 저상버스 증차는 무의미 함.	
		결과평가	광역이동간 이동에 대한 제도적 기반 마련 시급 버스 지원과 함께 승·하차 환경에 대한 예산 편성 필요 장애인특별운송사업, 척수장애인 이동서비스 지원 사업과 연계하여 장애인 이동편의에 대한 노선, 광역이동지원, 예산 부담 완화 등 다각적인 해석이 필요	
	반영결과 (후속조치)	해당없음		
	사업효과	중증장애인의 사회 접근성 보장 장애인의 욕구와 환경에 적합한 안전한 이동수단 확보를 통한 이동권 보장		
	개선방안	농촌 지역 도로 여건상 대형 저상버스 도입 곤란으로 중형 저상버스 도입 추진 시군의 특별교통수단 운영에 따른 재정부담으로 인한 적극적인 도입 기피 해결을 위한 정부 예산지원 지속 건의		

※ 관련사진 및 언론 보도자료

**NEWSIS**  
**[청주소식]해피콜, 교통약자 수능 수험생 무료 운행 등**  
 기사입력 2020.11.25. 오후 3:34 | 기사원문 | 스크랩 | 본문듣기 · 설정

1 | 댓글 | 요약본 | 가 |



[청주=뉴스시스] 임선우 기자 = 충북 청주시시설관리공단은 12월3일 대학수학능력시험을 치르는 교통약자 수험생을 위해 해피콜을 무료 운행한다고 25일 밝혔다.

**충주시 장애인 콜택시 아침시간대 확대운영**  
 이현 기자 | 입력 2020.01.01 19:29 | 수정 2020.01.01 19:30 | 댓글 0

교통약자 이동편의 높이기...상반기 3대 증차



▲ 새해를 맞아 운행시간이 확대된 충주시 장애인 콜택시.

[충주=충청일보 이현 기자] 충북 충주시가 교통약자 이동 편의를 높이기 위해 특별교통수단인 장애인 콜택시를 아침 시간대 확대 운영하고 차량 3대를 증차한다.

④ 세부사업 4-4 : 폭력피해여성 주거지원

구 분		주요 내용					
사업명	사업번호	세부 사업명		중점추진사업 여부			
	4-4	폭력피해여성 주거지원		부			
사업소관	담당과	담당팀	담당자	연락처			
	여성가족정책관	여성권익팀	염재순	3924			
사업목적	폭력피해 여성과 동반 아동들이 공동생활가정 형태로 생활할 수 있도록 주거를 지원해 줌으로써 자립·자활 기회 제공						
추진근거(관련규정)	가정폭력 방지 및 피해자보호 등에 관한 법률 제4조 성폭력 방지 및 피해자보호 등에 관한 법률 제3조						
사업 변경내용 및 취지	해당없음						
사업기간	2020년도 1월~2020년도 12월						
사업 대상	선정 기준	가정폭력·성폭력 피해여성으로 자립·재활을 원하며, 의지가 있는 사람장기보호시설 입주자, 이주여성 장애인 피해여성 또는 동반가족 중 장애인이 있을 경우					
	대상 규모	주택 11호(1호당 동반 가족수에 따라 1~3세대 입주)					
사업 내용	사업 유형	주거지원					
	지원 수준	입주자 상담, 직업훈련, 취업알선 등 자활 지원					
전달 체계	지원 절차	입주신청접수→자격여부 확인→입주대상자 선정→약정서 체결→임대주택입주→사후 자립지원					
	수행 기관	쉼터가이아					
	민관협력 및 주민참여 방법	민관 운영위원회 운영을 통한 협력 추진 동아리 활동 공모 제안 및 참여					
사업비 (백만원)	재원구성(비중)	'20년도 예산(A)		'20년도 집행(B)		집행률(%) (B/A*100)	
	계(①+②+③)	37	(100%)	37	(100%)	100	
	지방비	소계 (①+②)	11	(30%)	11	(30%)	100
		① 시도비	5.5	(15%)	5.5	(15%)	100
		② 시군구비	5.5	(15%)	5.5	(15%)	100
	③ 기타(국비)	26	(70%)	26	(70%)	100	
비고							

구 분		주요 내용		
수행 실적	성과목표 달성률	목표치(A)	실적(B)	달성률(%) (B/A*100)
		90%	89%	98.9
	목표수준 산출근거	주거이용자 자립률		
	측정 산식	(취업자 수/주거이용자 수)×100		
자료수집방법 및 출처	젠더폭력 보호시설 모니터링 결과보고서			
모니터링	주체	충청북도종합사회복지센터, 충청북도 여성가족정책관		
	시기	이행평가	1차 : 2020.7.27.~7.30. 2차 : 2020.8.3.~8.21.	
		결과평가	1차 : 2020.12.5.~12.16. 2차 : 2021.2.8.~2.18. 3차 : 2021.2. 22.~2.26.	
	내용	이행평가	코로나-19로 인한 사업진행에 다소 어려움이 발생됨 성과 측정방식은 주거이용자 수가 아닌 주거 이용률과 취업률(자립률)로 구분할 필요가 있음. 비수급자 생계비(현재: 260,245원) 지원 관련 부족분 국비 확보 계획 필요 입주자를 위한 다양한 프로그램 개발 필요	
		결과평가	사업의 본 취지는 피해여성에 대한 주거지원이므로 주거이용률에 대한 성과지표가 명확해 보이며, 부수적인 자료로써 자립률, 자활률을 활용하여야 할 것으로 보임 비수급자의 생계비에 대한 예산 마련도 시급해 보임 여성장애인사회교육센터 운영, 충북여성인턴 활동비 연계, 학대피해 아동치유캠프, 여성취업지원센터 지원 사업과 연계하여 성과목표에 부합할 수 있는 다양한 접근방법을 고려해볼 필요가 있음. 해당 사업은 국고보조금 사업으로 연차별계획 제외대상 사업임	
반영결과 (후속조치)	폭력피해여성 주거지원 사업은 국고보조금 사업으로 2021년 연차별계획에서 제외			
사업효과	폭력피해 여성과 동반 아동들이 공동생활가정(그룹홈) 형태로 생활할 수 있도록 주거를 지원해 줌으로써 자립·자활 기회 제공			
개선방안	폭력피해여성에 대한 지속적인 자립지원 및 사회적응 여건 조성			

⑤ 세부사업 4-5 : 충북영구임대아파트 커뮤니티 강화를 위한 사회통합형 주거문화 프로그램 지원

구 분		주요 내용					
사업명	사업번호	세부 사업명		중점추진사업 여부			
	4-5	충북영구임대아파트 커뮤니티 강화를 위한 사회통합형 주거문화 프로그램 지원		부			
사업소관	담당과	담당팀	담당자	연락처			
	건축문화과	주택관리복지팀	김성은	220-4474			
사업목적	이웃과의 관계망 회복을 통한 생동감 있는 주민 및 단지로 거듭나기 위한 활동 지원 빈곤층을 비롯한 저소득장애인, 한부모 가정 등 사회적 약자들의 주거안정 및 주거수준 향상						
추진근거(관련규정)	충청북도 영구임대주택 입주자 삶의 질 향상 지원조례 충청북도 영구임대주택 입주자 삶의 질 향상 기본계획						
사업 변경내용 및 취지	해당없음						
사업기간	2020년도 1월~2020년도 12월						
사업 대상	선정 기준	도내 영구임대주택 입주자					
	대상 규모	6개 단지					
사업 내용	사업 유형	현금 및 현물					
	지원 수준	연간 동아리활동비 지원 입주민 공동체활성화 행사비용 지원					
전달 체계	지원 절차	신청(입주민) → 접수 및 선정(사회복지관) → 서비스 제공(입주민)					
	수행 기관	사회복지관					
	민관협력 및 주민참여 방법	민관 운영위원회 운영을 통한 협력 추진 동아리 활동 공모 제안 및 참여					
사업비 (백만원)	재원구성(비중)	'20년도 예산(A)		'20년도 집행(B)		집행률(%) (B/A*100)	
	계(①+②+③)	24	(100%)	-	(100%)	-	
	지방비	소계 (①+②)	24	(100%)	-	( %)	-
		①시도비	24	(100%)	-	( %)	-
		②시군구비	-	( - %)	-	( %)	-
		③기타	-	( - %)	-	( %)	-
비고	2020년부터 추진예정이었으나 코로나로 인한 행사(축제) 보류						

구 분		주요 내용		
수행 실적	성과목표 달성률	목표치(A)	실적(B)	달성률(%) (B/A*100)
		6건	-	-
		6개	-	-
	3.5점	-	-	
	목표수준 산출근거	운영위원회 구성 수, 활동 동아리 수, 동아리활동 만족도		
	측정 산식	구성 위원회 수 합, 활동 동아리 수, 평균점수 산출		
자료수집방법 및 출처	위원회 회의록, 결과보고서, 만족도 설문조사 결과			
모니터링	주체	충청북도 종합사회복지센터, 충청북도 주택관리복지팀		
	시기	이행평가	1차 : 2020.7.27.~7.30. 2차 : 2020.8.3.~8.21.	
		결과평가	1차 : 2020.12.5.~12.16. 2차 : 2021.2.8.~2.18. 3차 : 2021.2. 22.~2.26.	
	내용	이행평가	올해 추경예산 반영 후 단지별로 프로그램 지원 추진예정이었으나 코로나19 관련 행사운영지침(중앙재난안전대책본부)에 따라 코로나 바이러스 예방을 위해 잠정 중단됨 복지관의 프로그램과 연계하여 정상추진 중(미술, 공예, 요리 등) 동아리 지원사업(24백만원)과 아파트 축제 사업비(30백만원) 전체가 도비로 지원되고 있으므로, 사업내용, 목표수준, 성과지표 변경 필요 충청북도주택종합계획(2013~2022)의 주거복지 향상사업 중 주민주도의 참여활동 지원사업의 일환이므로 사업대상인 청주 용암 2단지, 산남 1단지, 산남2단지, 연수2단지, 하소4단지, 증평3단지(청주, 충주, 제천, 증평 4개지역 6개 단지) 인근 사회복지기관/단체의 주도보다는 주민의 자발적 추진 및 참여를 유도할 방안을 마련해야 할 것으로 판단됨	
		결과평가	코로나19로 인한 사업추진불가 주민의 욕구, 선호도에 대한 자료가 부족하므로 기본적인 자료를 취합하는 과정으로 촘촘한 추진체계를 마련하여야 할 것으로 보임 가족친화 문화조성 사업 지원 연계, 치매 인식개선 지원 연계로 동아리, 소모임, 축제 등에 참여할 수 있는 기반을 마련할 수 있음 계획수립 및 예산 확보 필요, 진행할 조직체 부재	
반영결과 (후속조치)	추경예산 반영, 민관협력 추진			
사업효과	입주자들 간 화합할 수 있는 공동체 활성화 및 이웃과의 관계망을 회복하여 생동감 있는 지역으로 거듭남.			
개선방안	복지관과의 연계를 통해 단지내 입주자 주도의 동아리 활동이 활성화 될 수 있도록 유도			

## 마. 추진전략 5

### ① 세부사업 5-1 : 정주환경 및 지역 돌봄 활성화를 위한 단양군보건의료원 건립

구 분		주요 내용					
사업명	사업번호	세부 사업명		중점추진사업 여부			
	5-1	정주환경 및 지역 돌봄 활성화를 위한 단양군보건의료원 건립		여			
사업소관	담당과	담당팀	담당자	연락처			
	보건정책과	보건정책팀	박아름	220-3113			
사업목적	의료취약지역인 단양군의 열악한 의료환경 개선을 위해 단양군 보건의료원을 건립하고 의료시설의 인력과 시설장비 확충, 협진체계 구축 등을 통하여 양질의 의료서비스 제공 및 지역간 의료서비스 격차 해소						
추진근거(관련규정)	농어촌구조개선 특별회계법 제5조(농어촌구조개선특별회계법 제5조) 지역보건법 제24조(비용의 보조)						
사업 변경내용 및 취지	해당없음						
사업기간	2019년도 1월~2023년도 10월까지						
사업 대상	선정 기준	단양군					
	대상 규모	부지 10,046㎡, 건축연면적 2,592.36㎡, 30병상					
사업 내용	사업 유형	의료서비스 제공					
	지원 수준	107.51억원(국비 20, 도비 43.75, 군비 43.76)					
전달 체계	지원 절차	예산지원					
	수행 기관	예산지원(보건복지부, 충청북도) → 사업수행(단양군)					
	민관협력 및 주민참여 방법	의료원 건립에 따른 행재정지원 보건의료원 설계 및 기술지원에 따른 민간 의견수렴 및 자문					
사업비 (백만원)	재원구성(비중)	'20년도 예산(A)		'20년도 집행(B)		집행률(%) (B/A*100)	
	계(①+②+③)	-	(100%)	-	(100%)	-	
	지방비	소계 (①+②)	-	( %)	-	( %)	-
		① 시도비	-	( %)	-	( %)	-
		② 시군구비	-	( %)	-	( %)	-
		③ 기타	-	( %)	-	( %)	-
	비고	2019년 예산 교부 완료					

구 분		주요 내용		
수행 실적	성과목표 달성률	목표치(A)	실적(B)	달성률(%) (B/A*100)
		30%	30%	100
	목표수준 산출근거	단양군 의료원 건립 진도율		
	측정 산식	2022년 완공 대비 공정 진행정도		
	자료수집방법 및 출처	의료(응급)취약지 인프라 설치에 따른 관련 충북도자료		
모니터링	주체	충청북도, 충청북도종합사회복지센터 모니터링단		
	시기	이행평가	1차 : 2020.7.27.~7.30. / 2차 : 2020.8.3.~8.21.	
		결과평가	1차 : 2020.12.5.~12.16. / 2차 : 2021.2.8.~2.18. 3차 : 2021.2.22.~2.26.	
	내용	이행평가	건축공모 절차문제에 따라 2차 재공고 당초 부지규모(10,046㎡)대비 실측과정에서 부지 축소됨 의료행위를 하는 병원의 요건을 갖춘 지역보건소까지 한곳으로 집중되어 있어 지리적 중심의 반대쪽 지역주민들에게 현실적으로 생명과 안전확보를 위한 접근성에 따른 골든타임 부담을 고려해볼 필요가 있음. 지리적 특성에 의해 지역사회 노인 및 장애인의 삶의 질 향상과 건강관리 및 재활축진을 위한 지역중심재활사업을 위해 유관기관과 협조체계 구축하는 내실있는 서비스에 대해서도 검토가 필요함. 충북지역사회보장지표에 따르면 단양군 인구대비 고령자수 29%, 노인 의료시설 수 8개소로 지역특성에 따른 노인의 골든타임의 생명과 안전 확보에 따른 접근성과 주관적 건강수준 인지율 37%로 이전(2015년) 종합병원 폐쇄에 따른 문제점 등을 검토하여 의료사각지대의 건강한 삶을 위한 포괄적인 예방중심의 생명과 안전확보가 필요함	
		결과평가	계획완료 및 진행단계에 부지가 축소되어 추진목표 10개과 및 30병상 준공 가능여부에 대해 정기적인 보고회를 통한 진척상황을 점검하고 문제점 분석이 필요함 프로젝트 성과측정 및 진행관리의 중요한 요소중의 하나로 22년 2월 준공을 목표로 준공전 20년 12월 현시점 100% 달성률은 성과평가에 어려움이 있음 이에, 현장의 공사진행 상태 및 완공시점에 대한 충실한 진행상황을 반영하기 위해 예산(비)의 가중치 방법을 사용 또는 기간 진도율에 따른 달성률을 평가항목의 측정기준으로 변경이 필요함	
	반영결과 (후속조치)	모니터링 평가의견을 반영하여 진도율에 따른 달성률을 평가항목의 측정기준으로 산정하여 2021년 연차별시행계획에 반영		
	사업효과	단양군보건의료원 건립을 통해 응급의료 신속 대처 및 양질의 의료서비스 제공 <2020년 추진실적> · 국비(20억원), 도비(43,65억원) 전액 교부 완료 : '19. 11. · '20년 집행내역 : 400백만원(단양군보건의료원 건립 적정성 연구용역비 및 기본설계) · '21년 추진계획 : 단양군보건의료원 건립 실시설계 완료 및 공사 착공		
	개선방안	빠른 응급처치가 필요한 상황 등을 고려하여 민관협력 체계를 소방서, 경찰서 등 확대연계 필요		



※ 언론보도자료

<p style="text-align: center;">NewDaily 중앙·강남·세종</p> <p><b>단양에 2022년까지 10개과, 30병상 '보건의료원' 건립</b></p> <p>열악한 의료환경 대비 국비 20억 등 92억 투입 응급실 갖춰 치매전문병동 조기준공심뇌혈관질환 사업, 소아과 신설도</p> <p>기사입력 2019-02-17 21:41:35   최종수정 2019-02-18 07:53:56   목성규 기자   sobak21@hanmail.net</p>  <p>▲ 단양군청 전경. ©단양군</p> <p>충북 단양군보건소가 지역의 열악한 의료 환경 개선을 위해 응급실을 갖춘 10개과, 30병상 규모의 종합병원인 '단양보건의료원' 건립에 나선다.</p> <p>17일 군 보건소에 따르면 오는 2022년까지 상진리 일원에 92억 원의 사업비를 투입해 1만㎡의 부지에 연면적 3582㎡의 규모인 '단양의료원' 건립에 대해 현재 행정절차를 밟고 있다.</p> <p>지난해 단양군보건의료원 건립 국비 20억 원을 확보한 단양군은 중앙부처와 충북도의 긴밀한 업무 협조를 얻어 의료원 건립에 최선을 다한다는 방침이다.</p>	<p style="text-align: center;">파이낸셜 뉴스</p> <p style="text-align: right;">글자크기   중간격   인쇄하기   취소</p> <p><b>충북도, 국회의원 초청 정책간담회 개최</b></p> <p>파이낸셜뉴스   입력 : 2019.06.11 16:35   수정 : 2019.06.11 16:35</p> <p>지역현안 및 내년 정부예산 확보 위해 지역 국회의원과 적극 협력 충청북도는 11일 서울 영등포구 충북학사 서서울관에서 국회의원 초청 정책간담회를 개최했다.</p> <p>이번 간담회는 충북도의 주요 현안과 2020년 정부예산 확보 사업을 설명하고 협조를 구하기 위해 마련한 자리로, 충북 지역구 및 비례대표 국회의원까지 10여명이 함께했고, 충북도에는 이시종 도지사와 실국장 등이 참석했다.</p> <p>지난해보다 한 달 가량 먼저 개최되는 이번 간담회는 기획재정부 심사 단계에서부터 총력대응하고자 하는 충북도의 의지가 담겨 있다.</p> <p>충북도는 2020년 정부예산 확보 목표액을 6조원으로 잡고 연초부터 중앙부처와 기재부를 대상으로 적극적인 건의활동을 펼쳐왔다.</p> <p>이날 간담회에서는 ▲충북선 철도 고속화사업 오송연결선 반영 ▲세종~세종권문공항(청주공항) 고속화도로 건설 ▲세종~오송역~청주공항(청주경유) 중전철 건설 ▲오송 국제 K-뷰티스쿨 건립 ▲KAIST 생명과학기술대학 오송 확대이전 ▲미래첨단농업복합단지 조성 ▲충북권 자세대 방사광 가속기 구축 ▲수소 융복합실증단지 공모 선정 ▲충북 시스템반도체 후공정 플랫폼 구축 ▲충청권 2030 하계 아시안게임 공동유치 ▲2019 충주 세계무예마스터십 개최 등 분야별 현안을 상세하게 설명하고 국회 차원의 적극적인 지원과 협조를 당부했다.</p> <p>또 내년도 정부예산의 기재부 심사가 진행되고 있는 가운데 ▲중부고속도로(서청주~증평) 확장 ▲충청권 유교문화권 광역관광개발 사업 ▲미래해양과학관 건립 ▲TBN충북교 통방송국 건립 ▲국립 충주박물관 건립 ▲천연물 지식산업센터 구축 ▲단양군 보건의료원 건립 ▲영동~보은 국도 건설 ▲소방복합지유센터 구축 등 71건의 사업에 대해 정부예산 반영을 적극 요청했다.</p>
<p>(190217) 뉴데일리</p>	<p>(190611) 파이낸셜 뉴스</p>

② 세부사업 5-2 : 문화 SOC 확충으로 문화향유기회 확대

구 분		주요 내용		
사업명	사업번호	세부 사업명		중점추진사업 여부
	5-2	문화 SOC 확충으로 문화향유기회 확대		여
사업소관	담당과	담당팀	담당자	연락처
	문화예술산업과	도서관팀	남하영	201-0907
사업목적	다양한 문화향유권을 누릴 수 있도록 시군별 지역 특성에 적합한 관련 시설 확대 시설 확대 등을 통해 문화여가 접근성을 향상 시키고 일부나마 지역주민의 욕구 해결을 통한 삶의 질 향상			
추진근거(관련규정)	제4기 지역사회보장계획 사회보장 조사			
사업 변경내용 및 취지	변경내용 : 성과지표 변경(각지역별시설설치 여부→설치진도율) 변경취지 : 추진상황을 명확히 하기 위해 설치진도율로 성과지표 변경			
사업기간	2020년 1월 ~ 2020년 12월			
사업 대상	선정 기준	충북도민		
	대상 규모	시군별 사업계획에 따라 상이		
사업 내용	청주시 : 가경동공공도서관 건립(2021년 4월 개관예정) 위치 : 청주시 흥덕구 가경동 총사업비 : 11,797백만 원 2020년도 예산 5,725백만 원(균특 2,570, 도비 577, 시군비 2,577) 사업내용 : 지하 1층, 지상 3층, 건축 연면적 3,666.72㎡ 주요시설 : 자료실, 사무실, 전시 및 공연장, 강의실 등			
	충주시 : 서충주 신도시 공공도서관 건립(2020년 11월 개관) 위치 : 충주시 중앙탑면 용전리 689 총사업비 : 7,764백만 원(균특 2,712, 도비 2,034, 시비 3,018) 사업내용 : 부지면적 3,732.5㎡, 건축 연면적 2,577.76㎡ / 증축 및 리모델링 주요시설 : 자료실, 문화교육실, 사무실, 북카페 등			
	음성군 : 공공도서관 건립 및 리모델링(2021년 개관예정) 위치 : 음성군 맹동면 245번지 / 대소면 오산리 188-21번지 총사업비 : 15,138백만 원 2020년도 예산 3,440백만 원(균특 1,537, 도비 450, 군비 1,453) 사업내용 : 부지면적 3,841.2㎡, 건축연면적 3,409㎡ / 증축 및 리모델링 주요시설 : 공공도서관 건립 / 리모델링 및 증축			
	보은군 : 결초보은 문화누리관 설립(2021년 3월 개관예정) 위치 : 보은군 보은읍 이평리 116-1번지 벚들공원 내 총사업비 : 6,820백만 원(균특 2,913, 도비 1,491, 군비 2,416) 사업내용 : 지하 1층, 지상 3층, 건축 연면적 2,000㎡ 주요시설 : 공공도서관, 작은영화관 등			
	단양군 : 별곡리 공공도서관 건립(2023년 개관예정) 위치 : 단양군 별곡리 78번지 총사업비 : 10,000백만 원(균특 5,000, 도비 2,500, 군비 2,500) 2020년도 예산 3,734백만 원(균특 1,667, 도비 1233.5, 군비 833.5) 사업내용 : 지하 1층, 지상 4층, 건축 연면적 3,200㎡ 주요시설 : 공공도서관, 생활문화센터, 작은영화관 등			

구 분		주요 내용					
전달 체계	지원 절차	예산지원(균형발전특별회계) → 사업수행(지자체)					
	수행 기관	지자체(충청북도) : 운영계획 수립 및 지원 지자체(청주시, 충주시, 음성군, 보은군, 단양군) : 운영계획 수립 및 지원					
	민관협력 및 주민참여 방법	공동운영방안 수립시설 이용 의견 수렴 참여					
사업비 (백만원)	재원구성(비중)	'20년도 예산(A)		'20년도 집행(B)		집행률(%) (B/A*100)	
	계(①+②+③)	11,199	(100%)	7,176	(100%)	64	
	지방비	소계 (①+②)	5,425	( 52%)	3,813	( 53%)	70
		①시도비	1,861	( 11%)	646	( 9%)	35
		②시군구비	3,564	( 41%)	3,168	( 44%)	89
	③기타 (균형발전특별회계)	5,774	( 48%)	3,363	( 47%)	58	
	비고						
수행 실적	성과목표 달성률	목표치(A)		실적(B)		달성률(%) (B/A*100)	
		4		4		100	
	목표수준 산출근거	청주시 가경도서관, 서충주 신도시공공도서관, 음성군 공공도서관, 결초보은 공공도서관 (총4개소)					
	측정 산식	설치 여부					
	자료수집방법 및 출처	설치 확인 서류					
모니터링	주체	충청북도종합사회복지센터, 충청북도 문화예술산업과 도서관팀					
	시기	이행평가	1차 : 2020.7.27.~7.30. 2차 : 2020.8.3.~8.21.				
		결과평가	1차 : 2020.12.5.~12.16. 2차 : 2021.2.8.~2.18. 3차 : 2021.2. 22.~2.26.				
내용	이행평가	기존 도서관과 차별화된 공간구성과 도서관을 활성화 시킬 수 있는 문화적 욕구 프로그램 및 이색 서비스 등 지역주민 의견조사 반영 필요 최소한의 이용률 담보로 접근성, 콘텐츠, 운영, 전문인력, 이용수요 및 개발계획 등 지속적인 운영 경비 총당 계획이 전제되도록 세부적인 거점 문화시설 기능이 포함. 지역특성을 살리고 지역자원을 활용하여 커뮤니티 중심으로 시설과 서비스를 공유할 수 있는 지역주민 복합문화시설로 세대간 및 주민간의 소통과 담론의 장 조성필요					

구 분		주요 내용	
모니 터링	내용	결과평가	<p>코로나19로 기후가 변화되고 일상생활이 변화됨에 따라 도서관의 역할 또한 필요한 시점. 이에 기존의 책 중심 독서시설에서 다양한 체험과 정보가 모이는 교류장소로써 맞춤형 온라인 문화공연, 독서치료 서비스, 자기개발 특화교육 등 지역 커뮤니티 센터로의 새로운 역할방향 모색이 필요함</p> <p>프로젝트 성과측정 및 진행관리의 중요한 요소중의 하나로 일부 설치는 21년 준공을 목표로 준공전 20년 12월 현시점 100% 달성률은 성과평가로 불가하다 판단</p> <p>이에, 현장의 공사진행 상태 및 완공시점에 대한 충실한 진행 상황을 반영하기 위해 예산(비용)의 가중치 방법을 사용 또는 기간 진도율에 따른 달성률을 평가항목의 측정기준으로 변경</p>
	반영결과 (후속조치)	해당없음	
사업효과		지역 교육문화 기반 시설인 공공도서관 확충을 통해 지역주민의 문화향유권 확대 및 정보 양극화 해소	
개선방안		집행률 저조부문 설계추진 등 사전절차 이행철저	

※ 관련사진 및 언론 보도자료



청주시 가경도서관 준공('20.12월)



서충주신도시도서관('20.11.4. 개관)



결초보은도서관 준공('20.12월)



음성 혁신도시도서관 준공('20.12월)



단양 책마루도서관('21.2월 설계완료 예정)



※ 언론보도자료

## '가족이 함께 가고 싶은' 서충주도서관 개관

송고시간 2020-11-04 09:51



박재천 기자  
기자페이지

열람석 50% 거리두기...도서대출 등은 정상 운영

(충주=연합뉴스) 박재천 기자 = 충북 충주시 서부권 거점도서관인 서충주도서관이 4일 개관했다.

서충주도서관은 77억7천900만원이 투입돼 3천732㎡ 부지에 지상 3층(연면적 2천577㎡) 규모로 건립됐다.



서충주도서관  
[충주시 제공. 재판매 및 DB 금지]

③ 세부사업 5-3 : 공공보건의료지원단 설치 운영

구 분		주요 내용					
사업명	사업번호	세부 사업명		중점추진사업 여부			
	5-3	공공보건의료지원단 설치 운영		부			
사업소관	담당과	담당팀	담당자	연락처			
	보건정책과	공공의료팀	류민정	220-3153			
사업목적	충북 공공보건의료의 컨트롤 타워 역할을 함으로써 필수 의료서비스의 적정 공급을 도모하고 균형 잡힌 공공보건의료 제공 도민에게 양질의 공공보건의료의 효과적 제공을 통해 도민의 건강수준 향상 도모						
추진근거(관련규정)	공공보건의료에 관한 법률 제22조 및 같은 법 시행규칙 제17조 충청북도 공공보건의료지원단 설치 및 운영 조례 제2조 및 제9조						
사업 변경내용 및 취지	해당없음						
사업기간	2020년 1월 ~ 2020년 12월						
사업 대상	선정 기준	도내 공공보건의료기관 민간위탁 운영 예정 ※ 「공공보건의료에 관한 법률」제2조 및 같은 법 시행령 제2조에 해당하는 기관					
	대상 규모	공공보건의료 관련 조례제정 1건					
사업 내용	사업 유형	충북 공공보건의료협의회 구성으로 민관 거버넌스 설치 충북도청내 보건복지국 보건정책과 산하 공공의료전담팀 설치 충북 공공보건의료지원단 설치 계획 수립 및 추진					
	지원 수준	조례 제정					
전달 체계	지원 절차	조직개편과 추진계획 수립, 민관 거버넌스 조직 조례제정					
	수행 기관	충청북도					
	민관협력 및 주민참여 방법	충청북도 : 조직개편과 추진계획 수립, 민관 거버넌스 조직 조례제정 공공기관(북대학교병원·의료원 및 보건기관) : 거버넌스에 참여 민간기관(관련기관 및 학계) : 거버넌스에 참여					
사업비 (백만원)	재원구성(비중)	'20년도 예산(A)		'20년도 집행(B)		집행률(%) (B/A*100)	
	계(①+②+③)	-	( - %)	-	( - %)	-	
	지방비	소계 (①+②)	-	( - %)	-	( - %)	-
		①시도비	-	( - %)	-	( - %)	-
		②시군구비	-	( - %)	-	( - %)	-
	③기타	-	( - %)	-	( - %)	-	
	비고	'21년도 예산 : 330,000천원(국비 150,000천원 / 도비 180,000천원)					

구 분		주요 내용		
수행 실적	성과목표 달성률	목표치(A) 공공보건의료 관련 조례제정	실적(B) 「충청북도 공공보건의료 지원단 설치 및 운영조례」 (‘20.9.29.제정)	달성률(%) (B/A*100) 100%
	목표수준 산출근거	공공보건의료 관련 조례제정		
	측정 산식	제정여부		
	자료수집방법 및 출처	공문 등		
	주체	충청북도 보건정책과 공공의료팀, 충북종합사회복지센터,		
모니터링	시기	이행평가	1차 : 2020.7.27.~7.30. / 2차 : 2020.8.3.~8.21.	
		결과평가	1차 : 2020.12.5.~12.16. / 2차 : 2021.2.8.~2.18. 3차 : 2021.2. 22.~2.26.	
	내용	이행평가	1월 복지부에 지원단 추진계획서 제출하였으며, 지속적으로 협의단계 진행중으로 긍정적으로 권장하는 입장 하반기 조례제정 추진중으로 행정적 성과는 이뤄지지 않고 있음 내년도 상반기 지원단을 구성 추진할 예정 민간/공공 의료기관간 네트워크 활성화 및 지역특성에 맞는 공공보건 정책 시행을 위해 경영성과를 강조하기 보다는 공공성을 강조하는 현실적인 자구책 마련이 필요하다 판단 됨. (예, 민간의료기관 연계, 중점 질환 관리 등 집중적 보건사업, 주민요구에 따른 진료위주 업무수행보다는 면단위 경제적 취약계층 의료사각지대 돌봄체계 중심의 보건 의료기관 기능 수행) 경남, 부산, 인천 등 타 광역시도에서도 설치 운영되고 있어 예산확보 등 지원단 운영을 위한 준비를 위해 행정절차에 따라 조례제정이 우선 선행 되어야 함 세부사업 또는 성과지표 내용변경 조례제정시 지역의 보건의료 전반에 대한 현황과 지역특성에 맞는 사업 발굴을 위한 자료수집 및 분석이 필요하며, 의료격차 해소를 위한 공공보건의료 분야 컨트롤타워 역할과 지도감독에 관한 제도적 근거가 명시되어야 함	
		결과평가	향후 의료지원단 운영을 위한 업무위탁과 예산지원 등 효과적 운영체계 구축에 대한 성과지표가 필요하다 사료됨 기존 보건의료 관련 조직을 조정 연계해 민관이 협치함으로써 감염병 등 긴급재난대응을 위한 협력체계 강화 구축을 위한 싱크탱크 역할 근거 필요 중앙부처에서 전국 동일하게 지원하는 사업으로 국고보조사업으로 연차별시행계획 제외사업 대상임	
반영결과 (후속조치)	중앙부처에서 전국 동일하게 지원하는 사업으로 국고보조사업으로 2021년 연차별시행 계획에서 제외시킴			
사업효과	충청북도 공공보건의료지원단’ 설치 근거 마련			
개선방안	2021년 연차별시행계획에서 제외시킴			



※ 언론보도자료

**중부매일**

2020년 09월 14일 (월)  
05면 정치

## 충북 공공보건의료 지원단 설치 '가시화'

**도의회, 조례안 원안 의결  
16일 본회의 통과만 남아**

충북지역에도 공공보건의료 분야 정책 개발과 컨트롤타워 역할할 '공공보건의료 지원단'이 설치될 것으로 보인다.

13일 도의회에 따르면 정책복지위는 최근 '충북도 공공보건의료 지원단 설치 및 운영 조례안'을 원안대로 의결했다.

조례안이 오는 16일 열리는 제385

회 임시회 2차 본회의를 통과하면 지원단 구성이 본격화 될 전망이다.

이 조례안은 공공보건의료 활성화를 위한 정책·기술적 지원과 의료 자원 간 협력체계 구축 등의 업무를 수행할 지원단 설치와 운영에 필요한 사항을 담았다.

지원단은 단장을 포함해 6명 이상의 연구원과 행정요원으로 구성된다.

단장은 해마다 사업 계획을 수립하고 정책 수립·시행 지원을 위해 공공보건의료기관장에게 협조를 요청할 수 있다.

지원단은 '충북도 지방보조금 관리조례'에 따라 사업과 운영에 필요한 비용을 지원받는다.

조례안에는 효과적인 운영을 위해 공공의료에 전문성을 갖춘 공공보건의료기관에 위탁할 수 있도록 명시돼 있다. 도는 내년도 본예산에 공공보건의료 지원단 설치를 반영, 예산이 확보되면 내년 상반기 내 설치를 완료한다는 구상이다.

전국 17개 광역자치단체 중 지원단이 없는 곳은 충북을 비롯해 세종과 전북, 경북, 충남이다. /장병갑

**忠 濟 日 報**

2020년 09월 14일 (월)  
02면 종합

## 충북 공공보건의료지원단 설치 가시화

**조례안 본회의 통과만 남아**

충북에 공공보건의료 분야의 정책 개발과 컨트롤타워 역할을 할 지원단 설치·운영 조례안이 도의회 정책복지위원회의 문턱을 넘었다.

13일 도의회에 따르면 정책복지위는 최근 '충청북도 공공보건의료 지원단 설치 및 운영 조례안'을 원안대로 의결했다.

이 조례안은 도민에게 양질의 공공보건의료 서비스를 제공하기 위해 제정됐다.

특히 공공보건의료 활성화를 위한 정책·기술적 지원과 의료 자원 간 협력체계 구축 등의 업무를 수행할 지원단 설치와 운영에 필요한 사항을 담았다.

지원단은 단장을 포함해 6명 이상의 연구원과 행정요원으로 구성된다.

단장은 매년 사업 계획을 수립하고, 정책 수립·시행 지원을 위해 공공보건의료기관의 장에게 협조를 요청할 수 있다.

/배영식기자

지원단은 '충청북도 지방보조금 관리조례'에 따라 사업과 운영에 필요한 비용을 지원받는다.

효과적인 운영을 위해 공공의료에 전문성을 갖춘 공공보건의료기관에 위탁할 수 있도록 조례안에 명시했다.

충북도는 조례안이 오는 16일 열리는 385회 임시회 2차 본회의를 통과하면 지원단 구성 준비에 착수할 계획이다.

무선 내년도 본예산에 공공보건의료 지원단 설치를 반영할 방침이다. 예산이 확보되면 내년 상반기 내 설치를 완료한다는 구상이다.

지원단은 단장 1명과 팀장 2명, 연구원 2명, 행정원 1명 등 모두 6명으로 꾸려진다.

현재 전국 17개 광역자치단체 중 지원단이 없는 곳은 충북을 비롯해 세종과 전북, 경북, 충남이다. 이 중 충북과 경북은 내년 설치를 목표로 진다.

/배영식기자

**충청타임즈**

2020년 09월 14일 (월)  
05면 종합

**충북 공공보건의료 지원단 설치  
도의회 정책복지위 조례안 의결**

충북에 공공보건의료 분야의 정책 개발과 컨트롤타워 역할을 할 지원단 설치가 가시화하고 있다.

13일 도의회에 따르면 정책복지위는 최근 '충청북도 공공보건의료 지원단 설치 및 운영 조례안'을 원안대로 의결했다. 이 조례안은 특히 공공보건의료 활성화를 위한 정책·기술적 지원과 의료 자원 간 협력체계 구축 등의 업무를 수행할 지원단 설치와 운영에 필요한 사항을 담았다.

충북도는 조례안이 오는 16일 열리는 제385회 임시회 2차 본회의를 통과하면 지원단 구성 준비에 착수할 계획이다. /서재홍기자

- 51 -

**충청북도 공공보건의료지원단 설치 근거마련 조례 제정**

2020년도 연차별 시행계획의 시행결과 보고서 • 267

※ 관련사진 및 언론 보도자료

**KBS 청주** 2021년 02월 06일 (토)

## 충청북도, 공공보건의료지원단 모집



충청북도가 공공보건의료지원단 운영을 위해 오는 18일부터 23일까지 수탁기관을 모집합니다.

송근섭 sks85@kbs.co.kr

충청북도 공공보건의료지원단 수탁기관 공개모집

④ 세부사업 5-4 : 저소득층을 위한 문화누리카드 사업

구 분		주요 내용					
사업명	사업번호	세부 사업명		중점추진사업 여부			
	5-4	저소득층을 위한 문화누리카드 사업		부			
사업소관	담당과	담당팀	담당자	연락처			
	문화예술산업과	예술팀	민소아	220-3844			
사업목적	저소득층 문화예술, 체육, 관광 활동비용 지원을 통한 문화복지 증진						
추진근거(관련규정)	「문화예술진흥법」제15조의3 및 제15조의4						
사업 변경내용 및 취지	해당없음						
사업기간	2020년도 1월~ 2020년도 12월						
사업 대상	선정 기준	6세(2014. 12. 31.이전 출생) 이상 기초생활수급자 및 차상위계층					
	대상 규모	53,515명					
사업 내용	사업 유형	이용권 지원					
	지원 수준	1명당 10만원					
전달 체계	지원 절차	시군 읍면동별 신청접수 → 대상자 확인 → 개인별 카드발급					
	수행 기관	- 문화체육관광부.한국문화예술위원회 → 시도 / 지역주관처 → 시군(읍면동)					
	민관협력 및 주민참여 방법	통합문화이용권을 지원받았으나 사용이 어려운 이용자를 위한 문화예술 체험, 문화활동을 위한 물품구매 지원·협력					
사업비 (백만원)	재원구성(비중)	'20년도 예산(A)		'20년도 집행(B)		집행률(%) (B/A*100)	
	계(①+②+③)	4,509	(100%)	4,474	(100%)	99	
	지방비	소계 (①+②)	1,325	(30%)	1,342	(30%)	100
		①시도비	265	(6%)	268	(6%)	100
		②시군구비	1,060	(24%)	1,074	(24%)	100
	③기타 ( 문예기금 )	3,184	(70%)	3,132	(70%)	96	
비고							

구 분		주요 내용		
수행 실적	성과목표 달성률	목표치(A)	실적(B)	달성률(%) (B/A*100)
		80%	92.9%	116.1
	목표수준 산출근거	사업예산 대비 카드이용율		
	측정 산식	(예산집행금액/2020년 통합문화이용권 예산) × 100		
자료수집방법 및 출처	통합문화이용권(문화누리카드) 사업관리 시스템			
모니터링	주체	충청북도 문화예술산업과 예술팀, 충북종합사회복지센터		
	시기	이행평가	1차 : 2020.7.27.~7.30. / 2차 : 2020.8.3.~8.21.	
		결과평가	1차 : 2020.12.5.~12.16. / 2차 : 2021.2.8.~2.18. 3차 : 2021.2. 22.~2.26.	
	내용	이행평가	연초 사업계획 수립 및 각 시군(읍면동)주민센터 안내자에게 발급 및 가맹점 목록 홍보요청 상반기 코로나19 상황으로 방문 독려의 어려움 코로나19로 문화공연 참가 및 관람불가로 이용률 부진 온라인 사용 가맹점 발굴중이며, 각 시군 공공체육시설 가맹점 추가 지원 예정 시군(읍면동)별 신규 가맹점 1개소 의무적 발굴 안내예정- 카드이용률의 성과지표 대비 목표산출은 이용액과 카드발급량으로 산출 되었으며, 사업량 인원의 경우 1회이상 카드이용의 경우 중복수치화 발생 이에, 인원 목표치 달성 산정에 정정이 필요하며, 코로나19 인해 전반적인 이용률이 하락되어 안정기까지 비대면 카드사용 등 새로운 방안(예, 생필품 구입)에 대해 고민할 필요가 있음 코로나19의 장기적인 생활거리 두기 수칙 등 평범한 일상 생활이 변화되고 있어, 비대면 카드사용 활성화를 위한 방안(예, 제로페이 사용 등) 및 이용실태조사를 세심히 살필 필요가 있음.	
		결과평가	장기적인 코로나19로 인한 생활변화에 따라 온라인 또는 오프라인 이용 방법에 대한 목표치도 살펴볼 필요가 있음 성과지표 변경 필요 (예, 카드발급 대비 이용실적 → 신규 또는 기존발급을 대비 이용율 등) 향후 코로나19가 지속될 경우 온라인 및 오프라인 카드이용방식 또는 이용횟수수계가 아닌 1인당 지원금에 따른 이용여부의 수치가 필요하다 사료됨	
	반영결과 (후속조치)	통합문화이용권(문화누리카드) 이용률로 성과지표 변경		
사업효과	저소득층 문화예술 참여 및 체육활동 등 확대 도내 문화예술 관련 가맹점 확대에 따른 지역경제 활성화			
개선방안	고령이용자 문화누리카드 사용처 확대 및 이용방법 간소화 모색			

⑤ 세부사업 5-5 : 여성장애인 친화병원 지정확대

구 분		주요 내용					
사업명	사업번호	세부 사업명		중점추진사업 여부			
	5-5	여성장애인 친화병원 지정 확대		부			
사업소관	담당과	담당팀	담당자	연락처			
	노인장애인과	장애인재활팀	이지윤	3083			
사업목적	여성장애인 신체적·심리적 불편 없이 진료를 받을 수 있는 병의원을 선정하여 장애인의 치료와 재활의 불편 해소 여성 장애의 특성에 따라 진료 및 의료기관 접근성 향상으로 여성장애인의 건강권 보장 및 일상적 건강 관리 능력 향상						
추진근거(관련규정)	장애인복지법 제9조(국가와 지방자치단체의 책임) 충청북도 여성장애인 친화병원 지정 및 지원 조례 제6조(친화병원 지정 등)						
사업 변경내용 및 취지	해당없음						
사업기간	2020년도 1월 ~ 2022년도 12월(3년간)						
사업 대상	선정 기준	분민시설을 갖추고 산부인과를 운영 중인 「의료법」제3조에 따른 도내 병원급 의료기관					
	대상 규모	충북 11개 시·군, 총 6개소 지정(청주권 3개소, 북부권·중부권·남부권 각 1개소)					
사업 내용	사업 유형	장애인 편의시설 설치, 장애인 의료서비스 제공을 위한 의료장비 구입 의료진을 대상으로 한 장애 인식 개선 및 장애 특성 교육 실시 지정병원에 대한 안내 및 홍보 등					
	지원 수준	친화병원 지정병원 여성장애인진료 141명(충북대 96명, 모태안 45명) 장애인 편의시설·의료장비 이용 비급여 항목에 대한 진료비 할인					
전달 체계	지원 절차	사업계획 통보(도→시·군), 사업 안내 및 대상병원 홍보(도, 시·군→병원), 대상병원 신청 및 지정(병원→시·군→도)					
	수행 기관	지자체(충북 11개시·군): 의료장비 구입비 지원 등 관련 예산지원 의료기관: 여성장애인 편의시설 등 진료 우선방안 마련, 공모사업 등 참여 및 홍보					
	민관협력 및 주민참여 방법	공모사업 공동 논의 직접 서비스 대상자 참여					
사업비 (백만원)	재원구성(비중)	'20년도 예산(A)		'20년도 집행(B)		집행률(%) (B/A*100)	
	계(①+②+③)	200	(100%)	200	(100%)	100	
	지방비	소계 (①+②)	200	(100%)	200	(100%)	100
		①시도비	60	( 30%)	60	( 30%)	100
		②시군구비	140	( 70%)	140	( 70%)	100
	③기타	-	( - %)	-	( - %)	-	
	비고						

구 분		주요 내용		
수행 실적	성과목표 달성률	목표치(A)	실적(B)	달성률(%) (B/A*100)
		2	2	100
	목표수준 산출근거	도내 6개소 의료기관/3년간 매년 2개소 지정		
	측정 산식	사업 진행 여부		
	자료수집방법 및 출처	공모사업 진행 자료		
모니터링	주체	충북도 노인장애인과 장애인재활팀, 충북종합사회복지센터, 지정병원 시군 담당자		
	시기	이행평가	1차 : 2020.7.27.~7.30. 2차 : 2020.8.3.~8.21.	
		결과평가	1차 : 2020.12.5.~12.16. 2차 : 2021.2.8.~2.18. 3차 : 2021.2. 22.~2.26.	
	내용	이행평가	청주시 보조금 집행 준비중으로 하반기 집행(각각 1억원)에 따라 시설보완 의료장비 구축 등 진행예정 청주지역뿐만 아니라 도내 여성 장애인 건강보건관리 추진을 위해 11 시군 지역마다의 접근성을 고려하여 설치 운영(예, 한의원 등) 향후, 선 운영병원과 타 광역단체 친화병원을 비교하여 문제점 개선의 모니터링이 필요함. 충북지역사회보장지표 자료에 의하면 장애인 자립적 생활환경 만족율은 과산 51.5%로 높으며, 청주시 등 이외 지역은 30~10%로 밝혀 스스로 생활하고 활동 할 수 있는 환경이 부족한 실정 이에, 여성 장애인들이 보다 편리하게 의료서비스를 받을 수 있도록 출산친화적 환경 조성을 위한 시군의 친화병원을 확대하여 장애인 건강권이 보장되도록 노력이 필요함 친화병원 지정병원 여성장애인진료 141명(충북대 96명, 모태안 45명)	
		결과평가	청주시 4개구를 기준으로 서원구에 편중되어 있어 의료접근성을 위한 성과지표와 상이함 성과지표를 지정확대에 대한 접근성증진 보다 친화병원 지정개소 등으로 변경 필요 진료의 불편함을 최소화하고 청주시지역뿐만 아니라 한곳으로 치중되지 않도록 의료서비스 확대 추진 필요	
	반영결과 (후속조치)	목표대비 추진성과를 정확히 하기 위해 목표대비 접근성 향상율로 성과지표 변경		
	사업효과	여성장애인의 병원 이용 편의 제공 및 건강 증진		
	개선방안	여성장애인 대상 비급여항목에 대한 진료비 할인율 협의 예정		



※ 언론보도자료



**충북대병원·오대안여성병원, 여성장애인 친화병원 지정**

2020.04.23 14:30 | 30200423 02:48



(1/4 크기 이미지)

충북대병원과 충북대학교병원과 오대안여성병원을 여성장애 친화병원으로 지정한다고 23일 밝혔다.

여성장애친화병원 지정은 전국의 종합병원 21곳, 의료 17개 국공립 병원과 5개 사립대학교 중 10곳이 지정과 관련해 지원받은 바 있다.

지정 병원에는 1억 원의 사업비를 무상으로 지원해 장애인 진료에 부담, 장애를 가진 여성 장애인 등 취약 계층에 의료 서비스를 제공할 예정이다.

충북도는 2022년까지 여성장애 친화병원을 50곳 이상으로 확대할 계획이다.

### 충북 여성장애인 친화병원 2곳 지정

입력 2020.04.23 (22:41) | 수정 2020.04.23 (22:48) 뉴스(1명)

🔍 📄 📱 🗨️

자동재생  키보드로 컨트롤 안내



충북 여성장애인 친화병원 2곳 지정

충북대학교병원과 오대안여성병원이 충북 첫 여성장애인 친화병원으로 지정됐습니다.

⑥ 세부사업 5-6 : 여성농어업인 행복바우처 지원

구 분		주요 내용					
사업명	사업번호	세부 사업명		중점추진사업 여부			
	5-6	여성농어업인 행복바우처 지원		부			
사업소관	담당과	담당팀	담당자	연락처			
	농업정책과	농업경영팀	박희제	043-220-3523			
사업목적	농업·가사·육아를 병행하는 여성농어업인의 여가활동 기회 제공확대 문화적 여건이 열악한 농어촌 여성농어업인에게 문화활동의 장 마련						
추진근거(관련규정)	여성농어업인 육성법 제11조, 충청북도 여성농어업인육성 지원조례 제9조						
사업 변경내용 및 취지	변경내용 : 성과지표(카드발급건수 → 카드발급률) 변경취지 : 성과 및 추진상황 명확화를 위해 성과지표 변경						
사업기간	2020년도 1월~2020년도 12월까지						
사업 대상	선정 기준	도내지역에 거주하는 만 20세 이상 73세 미만 여성농어업인 여성농업인가구당 농지소유면적(세대원 합산)이 50,000㎡미만 농가 또는 이에 준하는 축산·임업·어업 경영가구					
	대상 규모	40,767명					
사업 내용	사업 유형	바우처 카드					
	지원 수준	연 18만원 바우처 카드 발급(자부담 2만원 포함)					
전달 체계	지원 절차	사업신청 및 지원대상자 선정(1~2월) → 지원대상자 확정(3월) → 농협검증 및 지원 대상자 통보(4월) ※ 연 2~3차에 걸쳐 추가 접수 진행(읍면동사무소)					
	수행 기관	시행지침 수립 및 사업비 교부 : 도 농업정책과 대상자 확정 및 사업비 집행, 지도감독 : 시군 농정과 대상자 선정 및 신청서 접수 : 읍면동사무소					
	민관협력 및 주민참여 방법	대상자 선정 및 관리(지자체) 카드 발급 및 전산관리(농협) 사용자 만족도 조사					
사업비 (백만원)	재원구성(비중)	'20년도 예산(A)		'20년도 집행(B)		집행률(%) (B/A*100)	
	계(①+②+③)	7,338	(100%)	6,298	(100%)	86	
	지방비	소계 (①+②)	6,523	(100%)	6,298	(100%)	89
		①시도비	2,609	( 36%)	2,232	( 36%)	85
		②시군구비	3,914	( 53%)	3,347	( 53%)	85
	③기타 ( 자부담 )	815	( 11%)	719	( 11%)	88	
	비고	카드 발급인원 : 35,644명					



구 분		주요 내용		
수행 실적	성과목표 달성률	목표치(A)	실적(B)	달성률(%) (B/A*100)
		99%	87%	87.9
	목표수준 산출근거	58%(카드발급 목표 인원 40,767명, 2019년말 20세 이상 여성농업인수 70,256명)		
	측정 산식	카드발급 건수 / 카드발급대상자 수 × 100		
자료수집방법 및 출처	대상자선정 명부(지자체), 카드발급 및 실적(농협 전산)			
모니터링	주체	충청북도 농업정책과 농업경영팀, 충북종합사회복지센터		
	시기	이행평가	1차 : 2020.7.27.~7.30. 2차 : 2020.8.3.~8.21.	
		결과평가	1차 : 2020.12.5.~12.16. 2차 : 2021.2.8.~2.18. 3차 : 2021.2. 22.~2.26.	
	내용	이행평가	발급조건(만73세 이하)을 벗어나는 고령자 대비 젊은층이 늘어나지 않아 매년 카드발급수 줄어드는 추세 소재지 여성농업인을 대상으로 시군(읍면동) 전수조사를 실시하여 전년도 대비 시군(읍면동) 증감 추이현황 자료파악과 사업안정성을 확보를 위해 업종발굴 및 목록 등 신청독려를 위한 다양한 홍보가 이루어 질 수 있도록 활동이 필요 함 타 광역시도의 여성농업인 육성지원 조례 자료를 토대로 충북의 조례 제정 마련과 중앙 정부의 예산지원으로 바우처 확대를 위한 긴밀한 협의가 필요 함	
		결과평가	타 분야 사업등록자 또는 회사 등에 상근직원으로 채용된 여성농어업인, 기존 문화누리카드 등 유사복지 수혜자는 지원 받을 수 없음 농어촌의 경우 다문화 가족 증가 등 가족의 변화로 인해 타 직종에 종사하는 겸업 여성농업인이 늘어나는 추세로 여성농업인에게만 지원하는 자격요건을 사각지대에 놓인 차상위계층까지 대상을 대폭 완화할 필요가 있음	
	반영결과 (후속조치)	농촌지역의 카드사용처 확대로 여성농업인의 바우처 카드 사용 편의성을 높여 주고자 성과지표, 측정산식 변경(사업업종 29종→사용업종 모든 업종)		
사업효과	농작업과 가사를 병행하는 여성농어업인을 대상으로 각종 여가 및 레저활동의 기회를 제공하여 여성농어업인의 삶의 질 향상			
개선방안	여성농업인 지속적인 감소에 따라 지원연령 확대 검토 예정			

※ 언론보도자료

—\* 아무런 부담 없이 —\*

**동양일보**

HOME > 경제

2020.01.21 22:07

## 여성농어업인 행복바우처 카드 신청하세요!

A 임재천 | © 승인 2020.01.21 22:07

---

**1인당 지원금액 연간 17만원에서 18만원으로 증액**

[ 동양일보 임재천 기자 ] 충북도는 '여성농어업인 행복바우처 지원사업' 신청을 지난 13일부터 2월 7일까지 거주지 읍·면·동사무소에서 받는다고 밝혔다.

여성농어업인 행복바우처는 농어촌에 거주하는 여성농어업인의 복지 및 삶의 질 향상을 위해 여가 및 문화생활을 할 수 있는 비용을 지원하는 사업으로 2012년부터 충북이 전국 최초로 추진해 매년 큰 호응을 얻고 있다.

지원대상은 도내 지역에 거주하고, 가구당 농지소유 면적(세대원 합산)이 5만㎡ 미만인 농가 또는 이에 준하는 축산·어업 경영가구 중 실제 영농에 종사하는 만 20세 이상 73세 미만(1948년 1월 1일 ~2000년 12월 31일)의 여성농어업인이다.

올해 행복바우처 카드 지원대상은 4만767명으로, 1인당 연간 지원금액은 지난해보다 1만원 늘어난 18만원(자부담 2만원 포함)이다.

한도 내에 문화 및 여가와 관련된 총 29개 업종(음식점, 목욕탕, 미용실, 영화관, 스포츠·레저 용품점, 펜션, 민박 등)에서 올해 말까지 전국 어디서나 사용할 수 있다.

하지만 의료비(병원, 약국)에 사용하는 것은 보건복지부 사회보장협의 결과 건강보험 원칙에 위배돼 부득이 지원에서 제외된다.

충북도 관계자는 "본 사업이 반복적인 농작업 및 가사노동의 이중고를 겪고 있는 여성농어업인의 삶의 질 향상을 위한 도 역점시책 사업"이라며 "지원 대상자가 누락 없이 기간 내에 '여성농어업인 행복바우처 카드'를 신청해 달라"고 당부했다. 임재천 기자

## 바. 추진전략 6

### ① 세부사업 6-1 : 소외계층 평생교육 지원

구 분		주요 내용					
사업명	사업번호	세부 사업명		중점추진사업 여부			
	6-1	소외계층 평생교육 지원		여			
사업소관	담당과	담당팀	담당자	연락처			
	청년정책담당관	대학협력팀	김수연	043-220-2904			
사업목적	계층별 맞춤형 평생학습 정보 및 콘텐츠 제공으로 학습 효율성을 제고하고 소외계층의 평생학습 접근성 및 참여기회를 확대						
추진근거(관련규정)	평생교육법, 충청북도 평생교육 진흥조례						
사업 변경내용 및 취지재	해당없음						
사업기간	2020년도 3월~2020년도 12월						
사업 대상	선정 기준	소외계층 평생교육 지원 사업 선정된 평생교육 관련 기관					
	대상 규모	5개 기관					
사업 내용	사업 유형	평생교육 관련 서비스 제공					
	지원 수준	한 기관 당 10,000천원 ~ 20,000천원 정도 지원					
전달 체계	지원 절차	소외계층 평생교육 지원 사업 기본계획 수립 및 공고 → 사업 심사 및 선정 → 사업 추진, 모니터링, 만족도 조사 실시 → 사업 정산					
	수행 기관	지자체(충청북도) : 평생교육진흥원 경비보조 공공기관(충북평생교육진흥원) : 프로그램 운영 공모, 모니터링 등 민간기관(관련단체) : 프로그램 공모 지원 및 운영					
	민관협력 및 주민참여 방법	예산 지원 관련 단체 의견청취					
사업비 (백만원)	재원구성(비중)	'20년도 예산(A)		'20년도 집행(B)		집행률(%) (B/A*100)	
	계(①+②+③)	20	(100%)	62	(100%)	310	
	지방비	소계 (①+②)	20	(97%)	60	(97%)	300
		①시도비	20	(97%)	60	(97%)	300
		②시군구비	-	( %)	-	( %)	-
	③기타 (기관자부담)		(3%)	2	(3%)		
비고							

구 분		주요 내용		
수행 실적	성과목표 달성률	목표치(A)	실적(B)	달성률(%) (B/A*100)
		2	5	100
	목표수준 산출근거	소외계층 프로그램 운영		
	측정 산식	소외계층 프로그램 운영 건수		
자료수집방법 및 출처	충청북도평생교육진흥원 프로그램 결과보고서			
모니터링	주체	충청북도 청년정책담당관 대학협력팀, 충북종합사회복지센터		
	시기	이행평가	1차 : 2020.7.27.~7.30. / 2차 : 2020.8.3.~8.21.	
		결과평가	1차 : 2020.12.5.~12.16. / 2차 : 2021.2.8.~2.18. 3차 : 2021.2. 22.~2.26.	
	내용	이행평가	<p>당초 연차별 지역사회보장계획은 프로그램 2건, 예산 2,000만원이었으나 올해 프로그램은 5건, 예산은 6,000만원으로 계획되어 진행 중임.</p> <p>충청북도평생교육진흥원에서 직접 운영하는 것은 아니고 상반기에 프로그램 운영 공모를 하여 5건의 프로그램이 계획됨. 그 중 코로나19 감염 예방으로 2건은 교육이 연기되었으며, 8월에 진행 예정임.</p> <p>상반기에 3건의 프로그램이 진행되어 당초 목표를 달성함.</p> <p>당초 제4기 지역사회보장계획 4개년 계획 당시 목표 사업이 6건에서 조정되었던 사업량 재검토 필요.</p> <p>변화하는 환경 속에서 지역주민들이 학습할 수 있는 오픈형 통합 온라인 교육플랫폼 구축 필요</p>	
		결과평가	<p>도내 소외계층의 삶의 질 향상을 위한 수요 맞춤형 전환교육이 필요함</p> <p>코로나19에 취약한 해당 대상자들을 위한 온라인 평생교육 진행방안을 계획 마련 검토</p> <p>연차별 시행계획에 해당되는 소외계층 평생교육 진행에 대한 프로그램 공모, 위탁뿐만 아니라 담당 공무원의 모니터링 과정도 진행 검토</p>	
반영결과 (후속조치)	해당없음			
사업효과	<p>다양한 학습기회 제공 및 열린 평생학습 문화 조성</p> <p>지역사회와 연계한 교육을 통한 지역공동체 활성화 기여</p> <p>소외계층의 사회참여 및 역량강화 기회 부여</p>			
개선방안	<p>프로그램 성격에 따라 지역내 기관과 연계하여 활동 분야 확대</p> <p>예산 증액으로 다양한 소외계층을 대상으로 한 질적으로 향상된 평생교육설계 필요</p>			

※ 관련사진 및 언론 보도자료



사회적 협동조합 휴먼케어 -  
해피실버자원활동가 양성



목련종합사회복지관 - 목련학당 한글교실



다사리학교 - 발달장애인 실내식물관리사 양성



충북경영자총협회 -  
신중년사회활동가 전문강사 양성



▲ 목련종합사회복지관은 충청북도형성교육진흥원 지원사업으로 지역애자를 위한 문해강사를 양성하기 위해 문해강사 자원활동가 양성과정 '목련학당 한글교실'을 10월 20일 충주시청충북문화체육관광에서 개강 하였습니다. 10명의 수강생은 대상으로 총 40시간의 교육을 진행하고 있다.

이번 교육을 담당자인 권익이 강사, 사회적 거리두기 등 코로나19 방역 수칙을 준수하며 지역 내 결빙 문해교육 활성화 및 인프라 구축을 위하여 교육거리 제공과 사회적 거동능력 향상 위하여 충청북도형성교육진흥원 지원사업으로 운영되고 있다. 또한 수강생은 대상으로 충청북도형성교육진흥원이 인정한 수료증이 발급될 예정이다.

이준우 목련종합사회복지관장은 "이번 교육으로 경력자명명사자를 양성하여 문해교육이 필요한 분들에게 교육제공을 통하여 지역 내 문해 격차를 해소할 수 있도록 노력하며 다방면으로 지역사회의 복지향상을 위하여 역량을 발휘할 수 있길 바란다"고 말했다.

< 차장권자 > 목지데일리 부단장자 및 재배로습자 >

\* 중앙서 기자와 단행기사 부기

문해강사 자원활동가 양성과정(언론보도)



② 세부사업 6-2 : 장애유형별 평생교육 사업 확대

구 분		주요 내용					
사업명	사업번호	세부 사업명		중점추진사업 여부			
	6-2	장애유형별 평생교육 사업 확대		여			
사업소관	담당과	담당팀	담당자	연락처			
	노인장애인과	장애인복지팀	임유리	220-3076			
사업목적	지자체별로 지원되는 장애인평생교육사업을 확대하여 여성장애인, 발달장애인, 청각장애인, 시각장애인, 지체장애인 등 장애역역별 대상에게 맞춤형 평생교육 제공						
추진근거(관련규정)	「제5차 장애인정책종합계획」 중 ‘2-3. 장애인 진로 및 고등·평생 교육 지원 강화’를 위해 학령기 의무교육 단계에서 교육기회를 놓친 장애인 교육지원을 강화하고 학교 형태의 장애인 평생교육시설 프로그램 지원 확대 등 다양한 형태의 장애인 평생교육 프로그램 운영 지원 확대 명시						
사업 변경내용 및 취지	해당없음						
사업기간	2020년도 1월~2020년도 12월						
사업 대상	선정 기준	도내 등록 장애인					
	대상 규모	도내 등록 장애인 중 평생교육프로그램 신청자					
사업 내용	사업 유형	평생교육프로그램 제공					
	지원 수준	시군별 복지관(11개소)에서 교육프로그램 제공(연간계획)					
전달 체계	지원 절차	지자체(충청북도) : 계획수립 및 예산지원 민간기관(장애인복지관 등) : 시군(11개지역) 교육 프로그램 제공					
	수행 기관	민간기관(장애인복지관 등)					
	민관협력 및 주민참여 방법	시군에서 공모를 통해 평생교육프로그램 운영 기관 선정					
사업비 (백만원)	재원구성(비중)	'20년도 예산(A)		'20년도 집행(B)		집행률(%) (B/A*100)	
	계(①+②+③)	270	(100%)	270	(100%)	100	
	지방비	소계 (①+②)	270	(100%)	270	(100%)	100
		①시도비	108	(35%)	108	(35%)	100
		②시군구비	162	(65%)	162	(65%)	100
	③기타	-	( - %)	-	( - %)	-	
비고							

구 분		주요 내용		
수행 실적	성과목표 달성률	목표치(A)	실적(B)	달성률(%) (B/A*100)
		40개 과정	50개과정	125
		700명	700명	100
	목표수준 산출근거	교육과정 수, 교육참여 인원		
	측정 산식	당해연도 교육 과정 수 : 시단위 6개과정*3개소/ 군단위 4개과정*8개소 당해연도 교육인원 : 시단위 100명*3개소 / 군단위 50명*8개소		
자료수집방법 및 출처	과정기록지, 홍보지, 수료증 발급인원 등			
모니터링	주체	충청북도 노인장애인과 장애인복지팀, 충북종합사회복지센터		
	시기	이행평가	1차 : 2020.7.27.~7.30. / 2차 : 2020.8.3.~8.21.	
		결과평가	1차 : 2020.12.5.~12.16. / 2차 : 2021.2.8.~2.18. 3차 : 2021.2.22.~2.26.	
	내용	이행평가	<p>연차별 시행계획 세부내용에 명시된 장애인 평생교육 11개 시·군으로 확대 여부 확인함.</p> <p>성인 장애인 평생학습(청주시), 발달장애인 평생학습(청주시), 여성장애인 평생학습(9개 시·군)+국비 사업 교육(3개 시·군)하면 11개 시·군에서 장애인 평생학습이 진행 예정임.</p> <p>온라인 평생교육에 대한 방안을 마련해야 함.</p> <p>경기도에는 경기도 지식(GSEEK)을 운영하고 있으며, 비대면 학습 활성화를 위해 경기도형 실시간 화상클래스 플랫폼을 2021년까지 구축 예정에 있음.</p> <p>우리 도에서도 교육의 접근성 확대를 위해 온라인 플랫폼 구축을 고려해야 함. 원활한 교육 수강을 위해 사전작업으로 온라인 교육 도우미 파견을 함께 고민해봐야 함.</p> <p>시스템 구축이 어렵다면 유튜브에 대한 접근도 고려해야 함.</p>	
		결과평가	<p>대면 교육에 어려움 있어 일부에서는 온라인교육이 진행되었음. 하지만 구조적으로 정착되지 않아 차기 연도에는 이 부분을 구조화할 필요 있음.</p> <p>장애인 평생학습 관련해서 교육으로 진행하지 못한 부분은 책자로 변경하여 진행함.</p> <p>비대면 학습 활성화와 더불어 장애인의 대상 특성에 맞추어 정보의 접근성을 높일 수 있는 온라인 형태 구축 필요.</p> <p>또한 온라인 교육과정에 참여하는 이용자에 대한 모니터링도 추진 필요</p>	
반영결과 (후속조치)	만족도 조사 결과를 반영하여 교육프로그램 구성			
사업효과	시군에서 장애인에게 평생교육프로그램 제공으로 사회참여 기회제공 및 맞춤형 학습 기회 제공			
개선방안	참여자들의 다양한 욕구 반영을 할 수 있는 다양한 교육프로그램 구성 및 제공			

※ 언론보도자료

**보은군 '여성장애인 평생교육사업' 성료**

A 일민뉴스 기자 | 승인 2019-10-10 16:47 | 부천시



【부은=충청일보 일민뉴스 기자】충북 보은군은 '여성장애인 평생교육사업'을 성료하고 10일 밝혔다.

보은군 노인장애인복지관에서 운영한 여성장애인 평생교육사업은 여성장애인들이 다양한 프로그램을 제공함으로써 역량 강화 및 자기 개발에 도움을 줘 여성장애인들의 만족도가 높은 것으로 나타났다.

3월부터 이달까지 진행된 평생교육사업은 요리반, 문화수업과 교구만들기, 댄스스포츠, 문화탐방 등 총 6가지의 강좌로 진행했다.

각 강좌는 복지관 프로그램실에서 주 1회씩 총 90회 실시했다.

한 관계자는 "배달 중심이 있지 않아 다양한 경험을 할 기회가 적은 여성장애인들이 사회 참여의 기회를 제공함으로써 건강하고 사회구성원으로 성장할 수 있도록 도움을 주며 내년에 는 더 다양한 프로그램을 제공하기 위해 노력할 것"이라고 말했다.

**발달장애인 평생교육 수행기관에 청주시장애인복지관 선정**

A 이연영 기자 | 승인 2021-02-09 09:00 | 부천시



청주시 3년간 2000만원 사업비 지원



【청주=북한뉴스 이연영 기자】충북 청주시는 2021년 발달장애인 평생교육 프로그램 지원사업 수행기관에 청주시장애인종합복지관이 선정됐다고 9일 밝혔다.

발달장애인의 생애주기에 따른 특성을 고려해 성인지 발달장애인의 사회활동과 성공적인 자립을 지원하고, 비장애인과 동등하게 평생교육의 기회를 지원하기 위한 사업이다.

이번에 선정된 청주시장애인종합복지관은 앞으로 3년 간 사업을 수행, 매년 2000만원의 사업비를 교부받게 된다.

이준주 장애인지원팀장은 "수행기관에 선정됨에 따라 내일 일제 사업을 운영하도록 지도 점검에 철저를 기하겠다"고 말했다.



③ 세부사업 6-4 : 저소득층 특화형 교육프로그램 개발보급

구 분		주요 내용					
사업명	사업번호	세부 사업명		중점추진사업 여부			
	6-4	저소득층 특화형 교육프로그램 개발보급		부			
사업소관	담당과	담당팀	담당자	연락처			
	복지정책과	생활보장팀	이영남	043-220-3033			
사업목적	저소득층의 정보접근성 확보를 통한 부모교육, 재능개발, 사회참여를 높이고자 함						
추진근거(관련규정)	국민기초생활보장법 제16조 1항 1호 자활의욕 고취를 위한 교육, 2호 자활을 위한 정보제공, 상담, 직업교육 및 취업알선						
사업 변경내용 및 취지	해당없음						
사업기간	2020년 1월 ~ 2020년 12월						
사업 대상	선정 기준	도내 12개 지역자활센터 참여자					
	대상 규모	350여명					
사업 내용	사업 유형	교육 프로그램 진행, 자격증 취득과정 교육비 지원 등					
	지원 수준	자활근로 참여자 자격증 취득과정 운영 (동기부여 교육 및 자격증 취득 지원) 자활근로 참여자 기초역량강화과정 교육 운영					
전달 체계	지원 절차	신청(시군지역자활센터) - 대상자결정(광역자활센터) - 교육기관등과 연계 교육추진					
	수행 기관	신청기관 : 시군지역자활센터 조사·결정기관 및 서비스제공기관 : 충북광역자활센터					
	민관협력 및 주민참여 방법	주민참여 방법: 읍·면·동을 통한 자활사업 참여 및 시군지역자활센터를 통한 교육 참여 민관협력 방법: 지자체의 자활사업 참여의뢰 및 교육비 지원, 민간기관(시군 지역자활센터, 광역자활센터, 교육기관)의 상담, 정보제공 및 프로그램 개발 운영					
사업비 (백만원)	재원구성(비중)	'20년도 예산(A)		'20년도 집행(B)		집행률(%) (B/A*100)	
	계(①+②+③)	25	(100%)	13	(100%)	52	
	지방비	소계 (①+②)	25	(100%)	4	(30%)	16
		① 시도비	25	(100%)	4	(30%)	16
		② 시군구비	-	( - %)	-	( - %)	-
	③ 기타(국고)	-	( - %)	9	(70%)	900	
비고	코로나19에 따른 지역자활센터 장기 휴관 및 대면교육 진행불가로 전액도비(자활기금)로 추진하던 사업비를 전액감액하고 일부금액을(25백만원→13백만원) 광역자활센터 운영비지원 사업비(국고보조사업)로 재원 변경하여 추진함.						

구 분		주요 내용		
수행 실적	성과목표 달성률	목표치(A)	실적(B)	달성률(%) (B/A*100)
		3(교육과정수)	3	100
		350(교육인원수)	155	44.2
	목표수준 산출근거	교육과정 수, 교육인원 수		
	측정 산식	교육과정 수 합, 교육 참여자 수 합		
자료수집방법 및 출처	충북광역자활센터 사업계획 및 실적			
모니터링	주체	충청북도 복지정책과 생활보장팀, 충북종합사회복지센터, 충북광역자활센터		
	시기	이행평가	1차 : 2020.7.27.~7.30. / 2차 : 2020.8.3.~8.21.	
		결과평가	1차 : 2020.12.5.~12.16. / 2차 : 2021.2.8.~2.18. 3차 : 2021.2. 22.~2.26.	
	내용	이행평가	코로나19로 인해 상반기에 집합 교육을 진행하지 못함. 현재 상황으로는 올해 대규모 집합 교육은 어려울 것으로 예상되며 온라인 평생교육에 대한 방안을 마련해야 함. 교육 외에도 온라인 일터학습으로 한국기술교육대학교 가상훈련 콘텐츠를 제공하고 있으므로 함께 고려해야 함. 또한, 온라인 실습을 위한 VR·AR 등 인프라를 준비 및 제공 계획이 필요함. 자체 시스템 개발이 어렵다면 연계를 통해 협업체계 구축이 필요함. (한기대-충북)	
		결과평가	충북광역자활센터에서 위탁을 받아 자활 교육을 진행하고 있어 정확한 실적과 예산집행을 확인하기 어려움. 코로나 19로 인해 집합교육 진행이 어려웠으며, 지속적인 코로나 19 지역사회 확산으로 인해 집합교육이 어려운 상황임. 교육 외에도 온라인 일터학습으로 한국기술교육대학교 가상훈련 콘텐츠를 제공하고 있으므로 함께 고려해야 함. 또한, 온라인 실습을 위한 VR·AR 등 인프라를 준비 및 제공 계획이 필요함. 자체 시스템 개발이 어렵다면 연계를 통해 협업체계 구축이 필요함. (한기대-충북) 실질적인 사업 진행 담당자를 통해 실적, 사업현황, 문제점을 모니터링하는 것이 필요함. 교육 실시 후 교육생 대상 만족도 평가 실시 <ul style="list-style-type: none"> <li>• 기초역량강화 만족도 평균 : 4.42</li> <li>• 1차 자격증 취득과정 교육 만족도 평균: 4.39</li> <li>• 2차 자격증 취득과정 교육 만족도 평균: 4.73</li> </ul>	
반영결과 (후속조치)	자활사업 직무와 연계하여 바로 활용할 수 있도록 자립기반에 기초를 둔 자격증 취득 과정 운영			

구 분	주요 내용
사업효과	신규자활참여자의 자활자신감과 배움의 의지를 높일 수 있는 교육으로 진행되어 교육생들의 호응이 높았고, 각 지역센터 단독교육 추진시는 단합된 모습을 볼 수 있었음 참여주민의 자격증 취득을 통해 직무능력 향상 및 자립 자활에 촉진에 도움 합격자 자활근로자의 자존감 회복 및 자립심 강화로 사업단 매출 증대 기여
개선방안	코로나19바이러스로 인한 특수한 상황을 고려한 센터별 맞춤 교육과 더불어 비대면 교육 방안 개발 기초지역단위에서 취득할 수 있는 자격증의 종류가 다양하지 못하여 참여가 저조함에 따라 다양한 교육기회 제공을 위한 교육기관 및 강사 발굴 필요

※ 관련사진 및 언론 보도자료





④ 세부사업 6-5 : 학교 밖 청소년종합지원 및 활동공간 현실화

구 분		주요 내용					
사업명	사업번호	세부 사업명		중점추진사업 여부			
	6-5	학교 밖 청소년종합지원 및 활동공간 현실화		부			
사업소관	담당과	담당팀	담당자	연락처			
	여성가족정책관	청소년팀	권오상	220-3955			
사업목적	현 교육복지우선지원사업의 효율적 운영으로 학교에 있는 취약 청소년들에 대한 맞춤형 교육복지서비스 제공. 교육복지사업 담당 교사의 업무 부담 감소로 양질의 교육제공 기회 확대 등						
추진근거(관련규정)	학교 밖 청소년 지원에 관한 법률 교육복지우선지원사업 관리·운영에 관한 규정(교육부훈령 제 106호)						
사업 변경내용 및 취지	해당없음						
사업기간	2020년도 1월~2020년도 12월까지						
사업 대상	선정 기준	충청북도 내 청소년					
	대상 규모	도, 시군 청소년상담복지센터 13개소					
사업 내용	사업 유형	상담지원 : 초기상담, 욕구파악, 심리·진로·가족관계 등 문제 상담 자립지원 : 생활·문화공간·의료·정서지원, 경제·법률교육 등 공간제공 : 학교를 대신하여 일상적으로 방문할 수 있는 공간 제공 특성화서비스 : 교육형·활동형·취업지원형 프로그램 운영 <ul style="list-style-type: none"> <li>• 교육형 프로그램 : 재취학, 진학지원, 대안학교 진학, 검정고시, 상급학교 진학 지원 및 학업중단 예방 지원 등</li> <li>• 활동형 프로그램 : 청소년들의 자기계발(예체능, 문화, 자원봉사, 지역사회 참여활동 등) 또는 활동 중심 운영지원</li> <li>• 취업지원형 프로그램 : 직업정성검사, 진로상담 프로그램, 직업소개, 체험 및 훈련 프로그램 운영</li> </ul>					
	지원 수준	연중					
전달 체계	지원 절차	학교밖청소년지원센터 신청 및 서비스 지원					
	수행 기관	학교밖청소년지원센터					
	민관협력 및 주민참여 방법	충청북도/시군 : 사업계획 검토 및 예산 지원, 지도점검 학교밖청소년지원센터 : 상담 및 자립 지원, 특성화 프로그램 제공 청소년상담복지센터 : 청소년 자문					
사업비 (백만원)	재원구성(비중)	'20년도 예산(A)		'20년도 집행(B)		집행률(%) (B/A*100)	
	계(①+②+③)	468	(100%)	468	(100%)	100	
	지방비	소계 (①+②)	468	(100%)	468	(100%)	100
		① 시도비	103	(28%)	103	(28%)	100
		② 시군구비	365	(72%)	365	(72%)	100
	③ 기타	-	(- %)	-	(- %)	-	
비고							

구 분		주요 내용		
수행 실적	성과목표 달성률	목표치(A)	실적(B)	달성률(%) (B/A*100)
		20%	20%	100
		30%	30%	100
		13개소	13개소	100
	목표수준 산출근거	학교 밖 청소년 연계율, 진로체험 이용자 수, 청소년 활동 공간 수		
측정 산식	학교밖 청소년 연계인원/당해년도 목표 값(학교-센터) (진로체험자 수/당해년도 목표 값)×100 청소년활동 공간 수 합			
자료수집방법 및 출처	상담복지센터 및 교육청 자료 상담복지센터 및 교육청 자료 활동 공간 마련 및 지원 현황			
모니터링	주체	충청북도 여성가족정책관 청소년팀, 충북종합사회복지센터		
	시기	이행평가	1차 : 2020.7.27.~7.30. / 2차 : 2020.8.3.~8.21.	
		결과평가	1차 : 2020.12.5.~12.16. / 2차 : 2021.2.8.~2.18. 3차 : 2021.2. 22.~2.26.	
	내용	이행평가	학교 밖 청소년지원센터는 목표대로 13개소가 운영되고 있어서 청소년의 활동공간 현실화를 달성하고 있음. 모니터링 내용대로 현재 계획 예산이 1,619,586,000원이므로 목표 변경이 필요할 것으로 보임. 목표수준 및 측정방법과 성과달성률을 확인하는 지표가 통일성이 없으므로 세부화가 필요함. 또한, 실적을 수량으로 확인하게 되어 있지만 달성 정도 확인은 수혜율로 되어 있으므로 성과지표를 변경할 필요가 있음.	
		결과평가	청소년 활동공간 수 확대: 신규 학교밖청소년지원센터 전용공간 3개소 완공 코로나로 인한 휴관으로 사업 진행에 어려움이 있었음. 성과지표가 3가지로 나뉘어 있는데 지표에 따른 목표를 개별적으로 설정할 필요가 있음. 코로나로 인한 휴관에 따라 청소년들에게 제공할 수 있는 온라인교육이나 꾸러미 활동 방법을 차선책으로 마련해 놓는 것도 좋을 것 같음. 신규 전용공간이 3개소 완공되었는데, 이에 대한 홍보가 필요할 것으로 보임.	
반영결과 (후속조치)				
사업효과	학교 교육을 받지 않고 경제활동을 하지 못해 경제·사회적 어려움을 겪는 청소년들이 건강하고 올바르게 자립할 수 있도록 지원 학교 밖 청소년의 개인적 특성과 수요를 고려한 상담·교육지원, 직업체험 및 취업·자립지원을 통한 건강한 사회구성원으로서의 성장 지원			
개선방안	정부합동 평가의 성과지표를 반영하여 목표달성 내실화 추진			

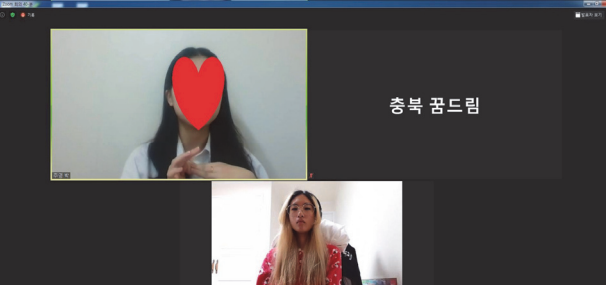
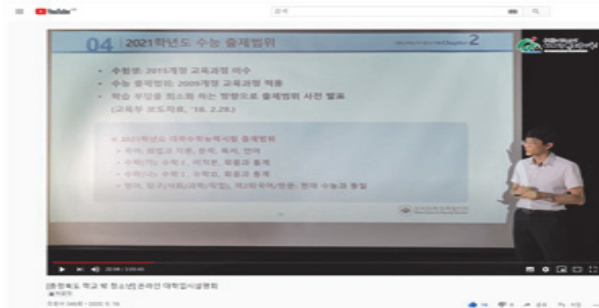
※ 관련사진 및 언론 보도자료

	
<p>직업역량강화 프로그램 케이크 만들기(비대면)</p>	<p>언택트 대학탐방(비대면)</p>
	
<p>대학입시설명회(비대면)</p>	<p>학교 밖 청소년 예술제 온라인 송출(비대면)</p>

※ 언론보도자료

## 꿈나무들 사회진출 돕는 '옥천 학교밖 청소년지원센터'

윤여군 기자 | 승인 2020.04.20 14:59 | 댓글 0

---

**세상이 학교인 아이들에게 길라잡이가 되다**

[ 중부매일 윤여군 기자 ] 학교 밖 청소년에 대한 지원 방안이 점차 강조되면서 2015년 '학교 밖 청소년 지원에 관한 법률'이 제정됐다.

이에 따라 청소년상담복지센터의 일부분이었던 학교밖 청소년 지원사업은 학교밖 청소년지원센터가 각 지역에 개소되면서 보다 체계적이고 전문적인 사업으로 진행하고 있다.

옥천군은 2015년 5월 옥천군학교밖청소년센터가 개소됐으며, 2018년 3월 '옥천군 학교 밖 청소년 보호 및 지원에 관한 조례'가 제정돼 학교 밖 청소년에 대한 관심과 학교밖청소년지원센터 인지도가 높아졌다.



⑤ 세부사업 6-6 : 다문화가족 이중언어 가족환경 조성

구 분		주요 내용					
사업명	사업번호	세부 사업명		중점추진사업 여부			
	6-6	다문화가족 이중언어 가족환경 조성		부			
사업소관	담당과	담당팀	담당자	연락처			
	여성가족정책관	가족지원팀	이진규	043-220-3393			
사업목적	다문화가족 내 일상생활 속 이중언어(이주부모언어, 한국어)를 사용할 수 있는 환경조성						
추진근거(관련규정)	다문화가족지원법 제10조						
사업 변경내용 및 취지	변경내용 : 성과지표 (다문화가족 이중언어가족환경 조성→이중언어 향상도, 프로그램만족도) 변경취지 : 성과 및 추진정도를 명확히 하기 위해 성과지표 변경						
사업기간	2020년도 1월~2020년도 12월						
사업 대상	선정 기준	도내 만5세이하 영유아를 둔 다문화가족					
	대상 규모	이중언어코치 10명					
사업 내용	사업 유형	서비스					
	지원 수준	40가정 / 160시간 이상					
전달 체계	지원 절차	예산지원(여성가족부, 충청북도) → 사업수행(시군 건강가정·다문화가족지원센터) → 모니터링(한국건강가정진흥원), 지도점검(여성가족부, 충청북도, 시·군)					
	수행 기관	시군 건강가정·다문화가족지원센터					
	민관협력 및 주민참여 방법	충청북도/시군 : 시군별 수요 조사 및 여가부 사업비 신청 건강가정·다문화가족지원센터 : 서비스 신청자 명단 및 사전검사후 이중언어강사 배치, 프로그램운영 한국건강가정진흥원 : 월별실적 등 운영 모니터링					
사업비 (백만원)	재원구성(비중)	'20년도 예산(A)		'20년도 집행(B)		집행률(%)(B/A*100)	
	계(①+②+③)	282	(100%)	282	(100%)	100	
	지방비	소계(①+②)	141	(50%)	141	(50%)	100
		①시도비	42	(15%)	42	(15%)	100
		②시군구비	99	(35%)	99	(35%)	100
	③기타(기금)	141	(50%)	141	(50%)	100	
	비고						

구 분		주요 내용		
수행 실적	성과목표 달성률	목표치(A)	실적(B)	달성률(%) (B/A*100)
		5점	5점	100
		3.5점	3.7점	105
	목표수준 산출근거	이중언어 향상도, 프로그램 만족도		
	측정 산식	이중언어 향상도 측정:1~10점 정도의 의미 차별화 척도 만족도 설문조사 측정:5문항 내외, 5점 척도		
자료수집방법 및 출처	한국건강가정진흥원 결과보고서			
모니터링	주체	충청북도 여성가족정책관 가족지원팀, 충북종합사회복지센터, 한국건강가정진흥원		
	시기	이행평가	1차 : 2020.7.27.~7.30. 2차 : 2020.8.3.~8.21.	
		결과평가	1차 : 2020.12.5.~12.16. 2차 : 2021.2.8.~2.18. 3차 : 2021.2. 22.~2.26.	
	내용	이행평가	상반기 실적은 코로나19로 인해 센터들이 휴관 상태로 성과지표인 이중언어향상도, 프로그램 만족도를 확인하기 어려움. 해당 사업은 국비 지원사업으로 충청북도 특성화 사업으로 보기엔 어려움. 현재 도비 지원으로 진행하고 있는 통번역지원 사업을 해당 사업 대체 특성화 사업으로 변경하는 것을 의견으로 제시하고자 함.	
		결과평가	이중언어코칭 인력 채용 시 군 단위 경우 자격조건 갖춘 인력을 채용하기에 어려움이 있음. 인력 채용이 어려운 군 단위 경우, 사업 진행에 어려움이 발생할 것으로 나타나 이에 대한 대책이 필요함. 사업 진행 중 확인이 어려운 성과지표가 있으므로, 추가적인 모니터링을 통해 달성률 파악이 필요함. 목표 100% 달성	
반영결과 (후속조치)	이중언어 강사 배치			
사업효과	다문화가족 자녀가 가정 내에서 영유아기부터 자연스럽게 이중언어로 소통할 수 있는 환경조성으로 자녀의 정체성 확립 및 글로벌 인재로의 성장지원 체계적이고 전문적인 부모교육 및 부모-자녀 상호작용 서비스 제공으로 부모의 역량을 강화함으로써 부모와 자녀간의 의사소통과 정서적 유대감 강화			
개선방안	다문화가정내 이중언어 사업 확대를 위한 다양한 인식개선 프로그램 발굴필요			



⑥ 세부사업 6-7 : 발달장애인 GPS 지원 및 평생교육프로그램 지원

구 분		주요 내용		
사업명	사업번호	세부 사업명		중점추진사업 여부
	6-7	발달장애인 GPS 지원 및 평생교육프로그램 지원		×
사업소관	담당과	담당팀	담당자	연락처
	노인장애인과	장애인복지팀	장성심, 임유리	220-3074, 3076
사업목적	가출·실종 위험이 높은 발달장애인을 대상으로 발달장애인에게 GPS 위치 알리미를 보급하여 실종사고를 예방하고 실종 발달장애인의 조속한 발견과 복귀를 도모하여 안전한 삶 지향 성인발달장애인의 다양한 욕구에 대응하는 맞춤형 평생교육프로그램 지원으로 자립 생활 역량 강화			
추진근거(관련규정)	발달장애인 권리보장 및 지원에 관한 법률 제 14조(발달장애인 대상 범죄 방지) 충청북도 발달장애인 권리보장 및 지원 조례 제8조(지원사업 등) 충청북도 발달장애인 권리보장 및 지원조례 제11조(평생교육 지원)			
사업 변경내용 및 취지	해당없음			
사업기간	2020년 1월 ~ 2020년 12월			
사업 대상	선정 기준	사업대상 : 실종 및 사고 위험이 높은 발달장애인 • 공 통: 인권 및 자기결정권 문제로 당사자 및 부모의 동의 필수 • 1순위: 가출 및 실종 경험이 있는 발달장애인 • 2순위: 휴대전화가 없는 발달장애 아동 • 3순위 : 기타 저소득 등 시장·군수가 지원이 필요하다고 인정하는 자 사업대상 : 성인발달장애인(청주, 충주시)		
	대상 규모	250명 / 2개소		
사업 내용	사업 유형	현물(GPS위치표시 장비) / 평생교육프로그램 운영		
	지원 수준	GPS 위치표시 장비 지원		
전달 체계	지원 절차	시군 신청 → 시군 심의위원회 선정 → 대상자 지원 도 → 시군 보조금 교부→시군 수행기관 선정 및 운영		
	수행 기관	발달장애인 gps 지원 • 지자체(장애인부서) : 예산 확보 및 시군별 수요 등 사업계획 수립 • 공공기관(충북지방경찰청): GPS시스템 연계지원 등 • 민간기관(발달장애인지원센터): 사업대상자 선정 등 발달장애인 평생교육프로그램 지원 • 지자체(장애인부서) : 예산 확보 및 시군별 수요 등 사업계획 수립 • 민간기관(장애인복지관 등): 사업대상자 선정 및 교육프로그램 제공		
	민관협력 및 주민참여 방법	사업운영 공동참여 서비스 신청 및 참여		

구 분		주요 내용					
사업비 (백만원)	재원구성(비중)	'20년도 예산(A)		'20년도 집행(B)		집행률(%)(B/A*100)	
	계(①+②+③)	20	(100%)	20	(100%)	100	
	지방비	소계(①+②)	20	(100%)	20	(100%)	100
		①시도비	6	( 30%)	6	( 30%)	100
		②시군구비	14	(70%)	14	(70%)	100
	③기타	-	( -%)	-	( -%)		
	비고						
수행 실적	성과목표 달성률	성과지표	목표치(A)	실적(B)	달성률(%)(B/A*100)		
		GPS 지원 수	100%	51.6%	51.6		
		교육프로그램 수	2개	2개	100		
	목표수준 산출근거	GPS 지원 수, 교육프로그램 수					
	측정 산식	GPS 지원 : (당해연도 GPS지원 수/당해연도 GPS목표 수)×100 교육프로그램 : 교육과정 수 합					
	자료수집방법 및 출처	GPS 지원 : 사업결과보고서 교육프로그램 : 사업결과보고서					
모니 터링	주체	충청북도 노인장애인과 장애인복지팀, 충북종합사회복지센터					
	시기	이행평가	1차 : 2020.7.27.~7.30. 2차 : 2020.8.3.~8.21.				
		결과평가	1차 : 2020.12.5.~12.16. 2차 : 2021.2.8.~2.18. 3차 : 2021.2. 22.~2.26.				
내용	이행평가	발달장애인 대상 프로그램은 코로나19로 인해 올해 대면 서비스로 제공하기에는 어려움이 있을 것으로 보이므로 6-2 사업 모니터링 의견과 같이 온라인 콘텐츠 개발이 필요함. 우리 도에서도 교육의 접근성 확대를 위해 온라인 플랫폼 구축을 고려해야 함. 원활한 교육 수강을 위해 사전작업으로 온라인 교육 도우미 파견을 함께 고민해봐야 함.					

구 분		주요 내용	
모니 터링	내용	결과평가	<p>발달장애인을 위한 온라인 프로그램은 제공하지 못하는 상황임. (성인 장애인을 위한 온라인 프로그램은 진행하고 있음.)</p> <p>코로나19로 사업진행에 어려움이 있음</p> <p>온라인 플랫폼을 통해 프로그램을 제공하더라도 콘텐츠가 한정적일 것으로 예상됨. (예를 들어, 바리스타 교육은 장소, 도구, 재료 제공의 한계가 있음.)</p> <p>온라인 콘텐츠 이용 관련하여 사전 교육(온라인 or 오프라인)을 제공하는 것이 필요함.</p> <p>앞으로의 상황을 예상했을 때, 온/오프라인 병합 콘텐츠 제공은 필수적이라고 보이므로 이에 대한 준비를 서둘러야 할 것으로 보임. 성인 장애인을 위한 온라인 프로그램 제공한 결과를 평가하여 이에 대한 반영이 필요함.</p> <p>2020년 발달장애인 GPS 사업 목표 달성으로 인해 2021년 연차별 계획에는 평생교육 프로그램 지원으로 사업명, 사업내용 변경하여 추진</p>
	반영결과 (후속조치)	해당년도 목표달성 사업으로 2021년 연차별계획에서 제외	
사업효과		<p>발달장애인에게 GPS 위치알림 기기를 보급하여 실종사고 예방</p> <p>실종 발달장애인이 소속한 발견과 복귀를 도모하여 안전한 삶 지향</p> <p>실종 발달장애인 발생시 유관기관 협업체계 구축</p>	
개선방안		해당없음(성과목표 달성으로 사업폐지)	

※ 언론보도자료



### 충북도 2020년 달라지는 제도 시책

26일 발표, 저소득 청년 10만 원 저축하면 30만 원 지원 등 9개 분야 65개  
김정호 기자(=정주) | 2019.12.26. 10:59:21

---



▲ 충북도는 2020년부터 달라지는 65개 제도와 시책을 26일 발표했다. ©충북도

청년근로자의 결혼 장려와 중소기업 장기근로 유도를 위한 행복결혼공제사업은 정부지원형이 추가돼 기업 부담이 그동안 20만 원에서 10만 원으로 줄고, 일하는 저소득층 청년의 자립을 위해 매월 10만 원을 저축하면 30만 원을 지원하는 청년저축계좌도 새롭게 선보인다.

발달장애인의 안전을 위해 GPS위치 표시장비가 지원되고, 나라를 위해 헌신한 참전유공자들에게 월 2만원의 명예수당이 지급된다. 또한, 기초연금은 소득 하위 20%에서 40%로 대상이 확대된다.

## 충북도 이시종 지사, 2020년도 도정운영 방향 설명

윤 손혜철 | ⓒ 승인 2019.12.02 17:43



12월 2일 제377회 충청북도의회 정례회에서 충북도 이시종 지사는 2020년 예산안 제출에 즈음한 시정연설을 통해 금년도 주요성과와 내년도 도정 운영방향을 밝혔다.

넷째, 맞춤형 복지체계를 촘촘히 만들어 평생복지를 실현한다.

노근리 사건 70주기 기념행사와 세계평화포럼을 개최하여 평화와 인권의 가치를 확산시켜 나가면서, 9천여 참전유공자 모두에게 명예수당을 지급한다.

국공립어린이집 16개소를 확충하고, 발대장애인에게 GPS 위치표시 장비를 지원하여 제2의 조은누리양 사건을 미연에 방지한다. 또 청주·충주지방의료원의 시설을 확충하고 단양군 보건의료원은 착공한다.

## 사. 추진전략 7

### ① 세부사업 7-1 : 발달장애인훈련센터 설립 및 운영

구 분		주요 내용					
사업명	사업번호	세부 사업명		중점추진사업 여부			
	7-1	발달장애인훈련센터 설립 및 운영		여			
사업소관	담당과	담당팀	담당자	연락처			
	노인장애인과	장애인재활팀	음미경	220-3082			
사업목적	발달장애인의 직업역량을 강화하고 대인관계, 직장예절, 작업태도 등 직업소양 향상						
추진근거(관련규정)	2018.9.12. 청와대에서 부처합동 발달장애인 평생 케어 종합대책 발표						
사업 변경내용 및 취지	변경내용 : 성과지표(프로그램 수, 참여인원 → 훈련센터 참여자 수) 변경취지 : 목표 대비 추진성과를 명확히 하고자 성과지표 변경						
사업기간	2020년 1월 ~ 2020년 12월						
사업 대상	선정 기준	발달장애인 중 직업체험, 직업훈련 신청 희망자					
	대상 규모	발달장애인(지적장애, 자폐성장애) 4,256명					
사업 내용	사업 유형	서비스 지원					
	지원 수준	교육연계훈련, 산학연계훈련, 직업체험, 재직근로자 능력향상훈련					
전달 체계	지원 절차	모집 → 대상자 선정(서류 및 면접) → 현장훈련(1개월 이상) → 평가 → 채용 → 적응지도					
	수행 기관	직업체험 프로그램 기획 및 운영 고용연계 직업훈련 프로그램 기획 직업교육훈련 시설 투자(시설구축 및 실습)					
	민관협력 및 주민참여 방법	직업체험관 직무과정 참여					
사업비 (백만원)	재원구성(비중)	'20년도 예산(A)		'20년도 집행(B)		집행률(%) (B/A*100)	
	계(①+②+③)	1,700	(100%)	1,146	(100%)	67.4	
	지방비	소계 (①+②)	-	( - %)	-	( - %)	-
		①시도비	-	( - %)	-	( - %)	-
		②시군구비	-	( - %)	-	( - %)	-
	③기타(국비)	1,700	(100%)	1,146	(100%)	67.4	
비고							

구 분		주요 내용		
수행 실적	성과목표 달성률	목표치(A)	실적(B)	달성률(%) (B/A*100)
		100	122	122
	목표수준 산출근거	훈련센터 참여자 수		
	측정 산식	(당해연도훈련센터참여인원/400명) x100		
자료수집방법 및 출처	발달장애훈련센터사업결과보고서			
모니터링	주체	충청북도 노인장애인과 장애인재활팀, 충북종합사회복지센터		
	시기	이행평가	1차 : 2020.7.27.~7.30. 2차 : 2020.8.3.~8.21.	
		결과평가	1차 : 2020.12.5.~12.16. 2차 : 2021.2.8.~2.18. 3차 : 2021.2. 22.~2.26.	
	내용	이행평가	청주지역은 훈련하기에 문제가 없으나, 시외지역의 장애인들은 이용하기가 어려움 시외지역의 훈련생들을 지자체별로 파악한 후 확정 인원에 대하여 셔틀버스를 활용할 예산(도비+도교육청비) 확보 필요	
		결과평가	2019년 발달장애인훈련센터설립완료에 따른 사업성과목표 달성, 국고보조사업으로 제외	
반영결과 (후속조치)	2019년 발달장애인훈련센터설립완료에 따른 사업성과목표 달성, 국고보조사업으로 제외 2021년 연차별사업계획에서 제외			
사업효과	기업현장과 동일한 작업 환경 구축하여 현장 중심 실습 및 직장 적응력 향상을 위한 인성 사회성 훈련			
개선방안	해당없음			

※ 언론보도자료



Copyright by Ablenews. All rights reserved.

뉴스홈 > 전국넷 > 대전·충청

## 충북 발달장애인훈련센터 제1회 입학식...훈련생 수시모집

에이블뉴스, 기사작성일 : 2020-01-22 14:49:42



▲충청북도 최초 발달장애인 전용 직업훈련기관인 한국장애인고용공단 충북발달장애인훈련센터가 22일 “충북발달장애인훈련센터 제1회 입학식”을 개최, 본격적인 운영에 들어갔다. ©한국장애인고용공단 충북발달장애인훈련센터

충청북도 최초 발달장애인 전용 직업훈련기관인 한국장애인고용공단 충북발달장애인훈련센터가 22일 “충북발달장애인훈련센터 제1회 입학식”을 개최, 본격적인 운영에 들어갔다.

입학식에는 고용연계훈련과정 입학생 19명을 포함하여 관계자, 학부모 등 50여명이 참석해 훈련생들의 힘찬 출발을 함께 축하했다.

입학생들은 충청북도 관내 특수학교, 특수학급 및 전공과 등을 졸업한 발달장애인으로 최대 6개월 동안 국비지원의 맞춤형 직업교육훈련을 받을 예정이다.

충북발달장애인훈련센터는 지난 2019년 11월 19일 개관해 충청북도 교육청 소속 재학생 및 졸업생 등 총 150명에게 직업체험 프로그램을 제공한 바 있다.

박병일 센터장(충북지사 지사장 겸임)은 “훈련생들이 끝까지 포기하지 않고 교육훈련에 매진하여 직업인으로 성장해 우리사회의 일원이 되기를 바란다”고 기대감을 밝혔다.



② 세부사업 7-2 : 생산적 일손봉사 추진

구 분		주요 내용					
사업명	사업번호	세부 사업명		중점추진사업 여부			
	7-2	생산적 일손봉사 추진		여			
사업소관	담당과	담당팀	담당자	연락처			
	일자리정책과	생산적일자리팀	김유리	220-3372			
사업목적	인력난에 어려움을 겪는 농촌지역과 중소기업에 일손을 나눔으로써 건전한 생활공동체의 활력을 도모하고 지역경제 활성화에 기여 도시민의 일손 나눔을 통해 일자리 창출을 위한 기반 조성과 도민의 삶의 질을 향상시키는 토대를 마련 참여자에게는 여가형 일자리를 제공하고 사회적으로는 공유경제·나눔 경제·상생경제를 실현						
추진근거(관련규정)	충청북도 생산적 일손봉사 지원 조례						
사업 변경내용 및 취지	해당없음						
사업기간	2020년도 1월~2020년도 12월						
사업대상	선정 기준	일손봉사 참여 의지가 있는 자, 일손지원이 필요한 농가·기업					
	대상 규모	사업량 : 140,000명(시군운영 130,000, 센터운영 10,000) 사업비 : 3,795백만원(도 2,101, 시군 1,694)					
사업내용	사업 유형	현금, 유휴인력 등을 일손이 부족한 농가·기업에 연결 지원					
	지원 수준	지원액 : 1일 4시간 2만원 (시군) 1일 4시간 2만원 * 도비 50%, 시군비 50% (자원봉사센터) 1일 4시간 2만원(도비 100%) * 어려운 농가·기업, 긴급 인력 지원					
전달체계	지원 절차	계획시달 및 보험가입 ('20. 1월) ⇒ 일할곳 일제조사 단체 등 홍보 ('20. 1~2월) ⇒ 일할곳·일할사람 연계 지원 ('20. 2 ~ 12.) ⇒ 성과평가 (환류) ('20.12.~ '21.1.)					
	수행 기관	시·군청, 읍·면·동, 시군 자원봉사센터					
	민관협력 및 주민참여 방법	일손봉사 협약 연결, 일손봉사 참여 홍보, 일손봉사 참여, 1사1 일손봉사 협약					
사업비 (백만원)	재원구성(비중)	'20년도 예산(A)		'20년도 집행(B)		집행률(%) (B/A*100)	
	계(①+②+③)	3,795	(100%)	3,795	(100%)	100	
	지방비	소계 (①+②)	3,795	(100%)	3,795	(100%)	100
		① 시도비	2,100	(55%)	2,101	(55%)	100
		② 시군비	1,695	(45%)	1,694	(45%)	100
	③ 기타	-	(-%)	-	(-%)	-	
비고							



구 분		주요 내용		
수행 실적	성과목표 달성률	목표치(A)	실적(B)	달성률(%) (B/A*100)
		140,000명	175,716명	125.5
	목표수준 산출근거	생산적 일손봉사 참여 인원		
	측정 산식	참여자 수		
	자료수집방법 및 출처	생산적 일손봉사 참여 실적(주보 및 월보)		
모니터링	주체	충청북도 일자리정책과 생산적일자리팀, 충북종합사회복지센터		
	시기	이행평가	1차 : 2020.7.27.~7.30. 2차 : 2020.8.3.~8.21.	
		결과평가	1차 : 2020.12.5.~12.16. 2차 : 2021.2.8.~2.18. 3차 : 2021.2. 22.~2.26.	
	내용	이행평가	수시로 시, 군 담당자와의 교류를 통해 일손봉사가 꼭 필요한 농가나 중소기업을 발굴하여 적시에 배치 필요	
		결과평가	2016년 전국 최초로 도입한 생산적 일손봉사가 코로나19로 인해 외국인 근로자들의 입국이 막혀 필요한 일손 현장에 큰 도움이 됨. 2020년 충청북도는 생산적일손봉사 역대 가장 많은 171,258명이 참여하는 성과를 보임.(2019년 139,953명/ 전년대비 31,305명 증가) 유휴인력 등을 일손이 꼭 부족한 농가·기업에 연결 지원하기 위한 적극적인 홍보와 발굴이 필요함.	
	반영결과 (후속조치)	해당없음		
	사업효과	도시 등의 유휴인력을 부가가치를 생산하는 생산적인 일에 투입하여 농가와 중소기업의 심각한 인력난 해소 효과 거양 여가형 일자리제공, 공유경제·나눔경제·상생경제 실현 효과 (참여자) 봉사의 보람 + 실비기부, (농가·기업) 인력난해소 + 정규직 채용기회 제공 등 '일자리-봉사-나눔'의 선순환 효과 발생 ⇒ ①용돈 ②건강 ③봉사 ④지역경제활성화에 기여하는 1석 4조 사업		
	개선방안	유휴인력 등을 일손이 꼭 부족한 농가·기업에 연결 지원하기 위한 적극적인 홍보와 지속적 발굴		

※ 관련사진 및 언론 보도자료

 <p><b>이낙연 "충북 생산적일손봉사 전국 확산해야"</b></p> <p>이낙연 위원장은 2020년 10월 13일 오전 10시 30분 충북농업기술원 대회의실에서 열린 '충북형 일자리' 전국 확산을 위한 기자간담회를 갖고 이같이 밝혔다. 이 위원장은 이날 충북농업기술원 대회의실에서 열린 '충북형 일자리' 전국 확산을 위한 기자간담회에서 "충북형 일자리는 생산적일손봉사와 맞물려 추진해야 하며, 이를 통해 지역경제 활성화에 크게 기여할 것으로 기대한다"고 말했다.</p>	<p><b>忠清日報</b></p> <p>2020년 10월 13일 (금) 14면 중첩</p> <h3>충북도 생산적 일손봉사 '국민공감 우수사례' 선정</h3> <p>충북도 지역지자체 합동평가 인력난 농가 등 지원 '호평'</p> <p>충북도가 전국 최초로 시행한 '생산적 일손봉사'가 행정안전부에서 2020년(제19회) 지방자치단체 합동평가에서 '국민공감 우수사례'로 선정됐다. 지방자치단체 합동평가는 국가행정사무, 국고보조사업 및 국가주요사업에 대한 평가와 주민참여에 대한 평가 등 정책평가와 공평으로 평가하는 정부평가의 일환으로, 지방자치단체에 대한 종합평가이다.</p>
<p><b>민주당 코로나극복위원회 이낙연 위원장 극찬</b> (외국인 노동자 귀국한 후 노동력이 크게 부족하는데 충북도가 시행하고 있는 생산적 일손봉사 큰 도움 이낙연 위원장은 전국 확산시킬 필요가 있다고 강조)</p>	<p><b>행안부 국민공감 우수사례 선정</b> (행정안전부 주관으로 국민 합동평가단 103명이 지방정부에서 제출된 정책을 의미와 효과성 등을 정성적으로 평가하며 2020년에는 '생산적 일손봉사' 선정)</p>
<p><b>충북일보</b></p> <p>2020년 10월 14일 (토) 14면 중첩</p> <h3>'충북형일자리' 인력난 해소 도움</h3> <p>생산적 일자리사업 역할 특출 충북 농민에게 활력을 높여 국가사업 확대 추진 속도</p> <p>충북도가 전국 최초로 시행한 '생산적 일손봉사'가 행정안전부에서 2020년(제19회) 지방자치단체 합동평가에서 '국민공감 우수사례'로 선정됐다. 지방자치단체 합동평가는 국가행정사무, 국고보조사업에 대한 평가와 주민참여에 대한 평가 등 정책평가와 공평으로 평가하는 정부평가의 일환으로, 지방자치단체에 대한 종합평가이다.</p>	<p><b>大田日報</b></p> <p>2020년 10월 14일 (토) 14면 중첩</p> <h3>충북도 생산적 일손봉사 재조명</h3> <p>농가·중소기업 등 인력·경영난 해소에 효과</p> <p>충북도가 전국 최초로 시행한 '생산적 일손봉사'가 행정안전부에서 2020년(제19회) 지방자치단체 합동평가에서 '국민공감 우수사례'로 선정됐다. 지방자치단체 합동평가는 국가행정사무, 국고보조사업에 대한 평가와 주민참여에 대한 평가 등 정책평가와 공평으로 평가하는 정부평가의 일환으로, 지방자치단체에 대한 종합평가이다.</p>
<p><b>생산적 일자리사업 역할 특출</b> (코로나19 여파에 따른 농가와 중소기업의 인력난 해소에 기여하며 제 역할을 특출히 함. 인력난 해소는 물론 지역경제 회복 성과가 높다고 평가)</p>	<p><b>생산적 일손봉사 재조명*</b> (생산적 일손봉사는 일손 부족을 겪고 있는 농가와 기업에 신속한 지원을 통해 인력난과 경영난을 해소 해줄 수 있는 지역의 새로운 성장기제로서의 열할 수형 또한, 공유·상생·사회적경제, 지역공동체 회복, 노동 가치 증진, 자원봉사 등 향후 지역에 지향하고자 하는 새로운 모델 제시 등 사회·경제적 파급효과 평가) *포스트 코로나 시대, 생산적 일손봉사의 재조명 (2020. 10. 재단법인 충북연구원)</p>



③ 세부사업 7-3 : 사회적 경제 지원센터 설치 및 운영

구 분		주요 내용					
사업명	사업번호	세부 사업명		중점추진사업 여부			
	7-3	사회적 경제 지원센터 설치 및 운영		여			
사업소관	담당과	담당팀	담당자	연락처			
	공동체협력과	사회적경제팀	함동선	220-2572			
사업목적	충북지역 사회적기업의 발굴·육성을 지원하기 위한 거점기관으로서의 사회적 경제 지원 센터를 건립하여 취약계층의 신규고용의 확대와 지속가능성을 유지할 수 있도록 지원						
추진근거(관련규정)	사회적기업 육성법 제2조*, 사회적경제기본법(안), 충청북도사회적경제육성지원에 관한 조례 제23조						
사업 변경내용 및 취지	해당없음						
사업기간	2019년 1월 ~ 2022년 12월						
사업 대상	선정 기준	충청북도 내 사회적경제 사업체(기업)					
	대상 규모	중소기업					
사업 내용	사업 유형	사회적경제기업 창업상담·경영상담·교육·판로지원·신규모델발굴 사회적경제조직 실태조사, 전시·판매, 네트워크 구축 사회적경제기업 대상 회의실 및 교육실 대관 사회적경제 인식확산을 위한 도민 대상 교육·홍보					
	지원 수준	향후 계획 수립 추진					
전달 체계	지원 절차	향후 계획 수립 추진					
	수행 기관	사회적경제 통합지원센터 설립 후 수행기관 선정 추진					
	민관협력 및 주민참여 방법	사회적경제 관련 당사자 단체(협의회) 센터 운영방법 협의 및 센터 수행기관 선정 등에 참여					
사업비 (백만원)	재원구성(비중)	'20년도 예산(A)		'20년도 집행(B)		집행률(%) (B/A*100)	
	계(①+②+③)	-	( - %)	73	(100%)	730	
	지방비	소계 (①+②)	-	( - %)	73	(100%)	730
		①시도비	-	(100%)	73	(100%)	730
		②시군구비	-	( - %)	-	( - %)	-
	③기타	-	( - %)	-	( - %)	-	
	비고						



구 분		주요 내용		
수행 실적	성과목표 달성률	목표치(A)	실적(B)	달성률(%) (B/A*100)
		조례제정	조례제정	100
	목표수준 산출근거	사회적경제 지원센터 설치 및 운영(조례 제정)		
	측정 산식	사회적경제 지원센터 설치 및 운영 조례 제정 여부		
자료수집방법 및 출처	자치법규 정보시스템			
모니터링	주체	충청북도 공동체협력과 사회적경제팀, 충북종합사회복지센터		
	시기	이행평가	1차 : 2020.7.27.~7.30. 2차 : 2020.8.3.~8.21.	
		결과평가	1차 : 2020.12.5.~12.16. 2차 : 2021.2.8.~2.18. 3차 : 2021.2. 22.~2.26.	
	내용	이행평가	예산 확보와 장소 선정의 어려움이 크다고 생각됨 예산의 절감과 업무의 시너지 효과를 위해 사회적경제지원센터 건립 보다는 기존 유사센터(NGO센터, 사람과 경제 등)를 확대, 운영하는 것이 효과적으로 보임	
		결과평가	사회적경제지원센터 운영을 위한 조례제정을 완료하였음	
반영결과 (후속조치)	사회적경제지원센터 운영을 위한 운영계획 수립			
사업효과	사회적경제기업 창업·경영상담, 교육, 판로지원 재정지원사업 선정을 위한 실태조사·심사 등 행정지원 사회적경제기업 제품 전시·판매 등			
개선방안	사회적경제 지원확대 추진			

※ 언론보도자료

중부매일

충북도, 사회적경제 지원 확대 추진

---

[ 중부매일 장병갑 기자 ] 충북도가 올해 일자리창출과 지역공동체의 발전을 위해 사회적경제기업 육성사업에 적극 나선다.

도는 지역주민에게 안정적 일자리와 양질의 사회서비스를 제공하기 위해 예비사회적기업 35개소를 지정하여 고용 및 복지를 확대한다.

가장 먼저 69억원의 예산을 투입해 사회적기업 및 예비사회적기업의 인건비와 사회보험료를 지원하고 홍보와 기술개발 등에도 13억원을 지원할 예정이다.

또 3억원의 예산을 투입해 사회적기업 활성화를 위한 인지도 제고 및 판로지원행사 등 지역특화사업을 추진키로 했다.

사회적기업의 사업활동과 경쟁력 강화를 위한 육성자금도 업체당 1억원까지 총 16억원을 저리로 지원할 예정이다.

지역문제를 해결하고 소득과 일자리를 창출할 수 있도록 마을기업의 신규지정 및 재지정 등에 운영비, 시설비, 마케팅, 상품개발 등 6억원의 예산을 지원할 계획이다.

이밖에 협동조합 활성화 사업과 사회적기업간 네트워크 활성화 지원사업을 추진하며, 사회적경제기업 창업에 희망하는 도민에게 창업 컨설팅 및 멘토링 교육도 실시할 예정이다.

2019년말 기준 충북의 사회적경제기업은 831개소이다.

이 중 협동조합이 501개소로 가장 많으며 (예비)사회적기업 194개소, 마을기업 84개소, 자활기업 52개소 등이다.

홍순덕 도 민간협력공동체과장은 "앞으로 더 많은 사회적경제기업을 육성해 충북 경제에서 사회적경제가 차지하는 비중을 높여 따뜻하고 행복한 지역공동체를 조성하겠다"고 말했다.

장병갑 기자 jbgjang0408@hanmail.net

© 중부매일(<http://www.jbnews.com/>), 무단전재 및 수정, 재배포금지

동양일보

충북도, 사회적경제 지원 확대 추진

---

충북도, 사회적경제 지원 확대 추진

▲ 일재전 | ① 입력 2020.02.02 20:14 | ② 댓글 0

**다양한 사회적경제 정책을 시행하여 따뜻하고 행복한 지역공동체 조성**

[ 동양일보 일재전 기자 ] 충북도는 올해 일자리창출과 지역공동체의 발전을 위해 사회적경제기업 육성사업에 전력을 기울여서 전국대비 충북경제 4% 실현을 앞당길 계획이다.

지역주민에게 안정적 일자리와 양질의 사회서비스를 제공하기 위해 예비사회적기업 35개소를 지정하여 고용 및 복지를 확대한다.

69억원의 예산을 투입해 사회적기업 및 예비사회적기업의 인건비와 사회보험료를 지원하고, 홍보와 기술개발 등에도 13억원을 지원할 예정이다.

3억원의 예산을 투입해 사회적기업 활성화를 위한 인지도 제고 및 판로지원행사 등 지역특화사업을 추진하고, 사회적기업의 사업활동과 경쟁력 강화를 위한 육성자금도 업체당 1억원까지 총 16억원을 저리로 지원할 예정이다.

지역문제를 해결하고 소득과 일자리를 창출할 수 있도록 마을기업의 신규지정 및 재지정 등에 운영비, 시설비, 마케팅, 상품개발 등 6억원의 예산을 지원할 계획이다.

이 밖에 협동조합 활성화 사업과 사회적기업간 네트워크 활성화 지원사업을 추진하며, 사회적경제기업 창업에 희망하는 도민에게 창업 컨설팅 및 멘토링 교육도 실시할 예정이다.

④ 세부사업 7-4 : 지방정부가 만드는 사회적일자리 지원사업

구 분		주요 내용					
사업명	사업번호	세부 사업명		중점추진사업 여부			
	7-4	지방정부가 만드는 사회적일자리 지원사업		부			
사업소관	담당과	담당팀	담당자	연락처			
	공동체협력과	사회적경제팀	김호연	2575			
사업목적	(예비)사회적기업에 대한 신규 고용근로자 인건비 지원으로 사회적기업 육성 및 취약 계층에게 안정적 일자리 제공						
추진근거(관련규정)	「사회적기업 육성법」 제14조(사회서비스 제공 사회적기업에 대한 재정 지원)						
사업 변경내용 및 취지	변경내용:성과지표를 수혜자 중심으로 세분화하여 분류 (사회적경제기업 구매율→사회적경제 매출액) 변경사유:성과목표를 명확히 하기 위하여 수요자 중심의 성과지표로 변경						
사업기간	2020년 1월 ~ 2020년 12월						
사업 대상	선정 기준	(예비)사회적기업					
	대상 규모	330명					
사업 내용	사업 유형	인건비 지원					
	지원 수준	일반인력 : (최저임금수준 인건비+사업주부담 사회보험료)의 30% ~ 90% 전문인력 : 최대 250만원					
전달 체계	지원 절차	신청 → 선정 → 약정체결 → 지원					
	수행 기관	시·군					
	민관협력 및 주민참여 방법	사업과정 공동참여 투명한 제도운영과 주민의견 청취					
사업비 (백만원)	재원구성(비중)	'20년도 예산(A)		'20년도 집행(B)		집행률(%) (B/A*100)	
	계(①+②+③)	2,473	(100%)	3,584	(100%)	145	
	지방비	소계 (①+②)	695	(25%)	896	(25%)	129
		①시도비	242	(6.25%)	224	(6.25%)	93
		②시군구비	453	(18.75%)	672	(18.75%)	148
	③기타(국고)	1,778	(75%)	2,688	(75%)	151	
비고							

구 분		주요 내용		
수행 실적	성과목표 달성률	목표치(A)	실적(B)	달성률(%) (B/A*100)
		330명	318명	96
	목표수준 산출근거	일반인력 300명, 전문인력 30명		
	측정 산식	사업수행실적		
	자료수집방법 및 출처	결과보고서 등		
모니터링	주체	충청북도 공동체협력과 사회적경제팀, 충북종합사회복지센터, 고용노동부·광역·기초 합동점검		
	시기	이행평가	1차 : 2020.7.27.~7.30. / 2차 : 2020.8.3.~8.21.	
		결과평가	1차 : 2020.12.5.~12.16. / 2차 : 2021.2.8.~2.18. 3차 : 2021.2. 22.~2.26.	
	내용	이행평가	채용급여 최저임금의 30~90%를 사회적기업 인건비로 지원하고 있는 상황임. 매출액(판매액)은 조사하기 어렵기 때문에 인건비를 지원한 신규 일자리 창출을 지표로 삼는 것이 바람직해 보임.	
		결과평가	인건비를 지원한 신규 일자리 창출을 지표로 변경 모니터링 이행결과를 반영하여 사업내용 및 성과지표 변경	
반영결과 (후속조치)	모니터링 이행결과를 반영하여 사업내용 및 성과지표 변경 위반사항 23건 주의·현지도 등 조치 완료			
사업효과	사회적기업의 수익구조 창출·확대 지원을 통한 자생력 확보 다양한 분야의 전문 인력을 사회적기업의 초기 경영시스템 구축에 활용하여 지속·발전 가능한 사회적기업 육성			
개선방안	다양한 사회적기업을 지원할 수 있도록 한 기업이 인원을 과다 신청하는 경우 심사 강화 및 적정 운영을 위한 모니터링·컨설팅 활성화			

※ 관련사진

	
<p>사회적기업 일자리창출 지원사업 설명회</p>	<p>사회적기업 합동점검 결과 보고서</p>



※ 언론보도자료

충청남도지사  
**NEWSIS** 지방 > 충북

**[청주소식]충북도, 올해 35개 예비 사회적기업 지정 추진 등**

등록 2020-02-13 14:40:26



[청주=뉴스시스]충북도청 전경. (사진=뉴스시스 DB) photo@newsis.com

[청주=뉴스시스] 천영준 기자 = 충북도는 올해 35개의 예비 사회적기업을 지정할 계획이라고 13일 밝혔다.

선정된 기업은 향후 2년간 일자리 창출 등 재정지원 사업에 참여할 수 있는 자격이 부여된다.

신청 기간은 13일부터 다음 달 2일까지다.

희망 기업은 관할 시군 담당부서나 한국사회적기업진흥원 통합정보시스템을 통해 서류를 접수하면 된다.

광고 내용은 충북도와 각 시군 홈페이지에 게시했다.

파이낸셜뉴스

글자크기
줄간격
인쇄하기
취소

## 충북도, 올 상반기 사회적기업 등에 34억원 지원

파이낸셜뉴스 입력 : 2020.02.03 08:17 수정 : 2020.02.03 08:17

사회적기업 수익구조 창출확대 지원으로 자생력 확보 도모

[파이낸셜뉴스 청주=김원준 기자] 충북도는 사회적기업 고용확대 및 경쟁력 제고를 위해 올 상반기 (예비)사회적기업 재정지원사업 참여기업을 모집한다고 3일 밝혔다.

사업별로는 일자리창출, 전문인력, 사회보험료 등 사업에 총 34억 원을 지원할 계획이다.

일자리창출사업은 (예비)사회적기업을 대상으로 새 일자리 창출을 위해 최저임금 수준의 인건비와 사회보험료 일부를 지원한다. 전문인력 지원사업은 (예비)사회적기업에 재무·경영·회계분야 등의 전문가 인건비를, 사회보험료 지원사업은 인증 사회적 기업에 사업주 부담의 사회보험료 일부를 각각 지원한다.

일자리창출 사업의 신청기간은 3~17일까지 15일간이며, 전문인력 및 사회보험료 지원 사업은 연중 해당 시군에서 상시 신청이 가능하다.

신청방법은 관할 시군 담당부서와 한국사회적기업진흥원 통합정보시스템을 통해 신청서 및 첨부서류 등을 제출하면 된다.

이 사업의 공고내용은 충북도와 각 시군 홈페이지에 게시하며, 기타 자세한 사항은 도와 시군 담당부서에 문의하면 된다.

2020년도 연차별 시행계획의 시행결과 보고서 • 307

⑤ 세부사업 7-5 사업명: 양성평등 실현을 위한 기금사업 확대

구 분		주요 내용					
사업명	사업번호	세부 사업명		중점추진사업 여부			
	7-5	양성평등 실현을 위한 기금사업 확대		부			
사업소관	담당과	담당팀	담당자	연락처			
	여성가족정책관	여성정책팀	이은혜	3914			
사업목적	양성평등 문화 확산 및 수준 제고						
추진근거(관련규정)	양성평등기본법 제42조, 충북 양성평등기본조례 제31조						
사업 변경내용 및 취지	해당없음						
사업기간	2020년도 3월~2020년도 12월						
사업 대상	선정 기준	충북도내 비영리법인 또는 비영리민간단체로서 기금목적에 맞는 도 단위 단체 우선 지원					
	대상 규모	예산 범위 내 14~16개 단체					
사업 내용	사업 유형	사업비 지원					
	지원 수준	양성평등위원회의 지원사업 심의·선정 시 사업 수 및 예산 지원 조정					
전달 체계	지원 절차	공모('21. 1.) → 양성평등위원회에서 심의('21. 2.) → 보조사업자 선정 및 교부('21. 3.) → 사업추진('21. 3~ '21.11.)					
	수행 기관	선정된 여성 단체					
	민관협력 및 주민참여 방법	사업결과에 대한 모니터링 및 만족도 조사 실시 양성평등 의식확산, 여성참여 확대를 위한 컨설팅 진행 선정사업 참여자 모집					
사업비 (백만원)	재원구성(비중)	'20년도 예산(A)		'20년도 집행(B)		집행률(%) (B/A*100)	
	계(①+②+③)	110	(100%)	68	(100%)	62	
	지방비	소계 (①+②)	110	(100%)	68	(100%)	62
		①시도비	110	(100%)	68	(100%)	62
		②시군구비	-	( - %)	-	( - %)	-
		③기타	-	( - %)	-	( - %)	-
	비고	코로나 19로 인한 사업포기(7개 단체, 37백만원)로 집행실적 저조					

구 분		주요 내용		
수행 실적	성과목표 달성률	목표치(A)	실적(B)	달성률(%) (B/A*100)
		중상위	중상위	100
	목표수준 산출근거	지역 성평등 지수		
	측정 산식	2019년 결과 대비 비교		
자료수집방법 및 출처	여성가족부 통계 발표 자료			
모니터링	주체	충청북도 여성가족정책관 여성정책팀, 충북종합사회복지센터, 충북여성재단		
	시기	이행평가	1차 : 2020.7.27.~7.30. / 2차 : 2020.8.3.~8.21.	
		결과평가	1차 : 2020.12.5.~12.16. / 2차 : 2021.2.8.~2.18. 3차 : 2021.2. 22.~2.26.	
	내용	이행평가	양성평등기금지원사업은 도민들 대상으로 행사, 교육을 하는 프로그램이 대다수로 코로나-19로 사업 추진의 어려움이 있음	
		결과평가	여성의 사회 참여 확대 및 복지사업 등 여성권익을 증진하고 나아가 양성평등 촉진을 위한 다양한 프로그램 개발이 필요함. (예: 코로나-19로 행사나 교육을 못할 경우, 가정이나 직장에서 요리, 청소, 육아 등 역할극 동영상 콘텐츠 공모전 등)	
반영결과 (후속조치)	2021년 양성평등기금 지원사업 추진 시 반영			
사업효과	여성의 사회 참여 확대 및 복지사업 등 여성권익을 증진하고 나아가 양성평등을 촉진함			
개선방안	성과지표를 참여자 만족도로 변경하여 성과의 변화를 명확히 하고자 성과지표, 측정 산식 변경			

※ 관련사진 및 언론 보도자료



소비자교육중앙회 충청북도지부-인권평등, 평등사회 구현을 위한 여성의 역할교육



청원장애인자립생활센터-천연 아로마테라피로 '잃어버린 나'를 찾는다

※ 언론보도자료

## 충북도, 올해 9개 양성평등기금 지원 사업 추진

▲ 신홍균 기자 | © 입력 2020.12.08 19:08 | 댓글 0



여성 관련 비영리 민간 단체·기관 대상 공모  
친화市 활성 위해 시·군 참여단 활동 컨설팅  
장애인 교육으로 취·창업 역량 강화 등 나서

충북도가 양성평등 참여 확대와 관련 문화 확산을 위해 올해 여성 관련 비영리 민간 단체·기관을 대상으로 공모를 해 모두 6800만원 규모의 9개 양성평등기금 지원 사업을 추진했다.

먼저 충북여성재단은 여성친화도시 활성화를 위해 각 시·군의 시민참여단의 활동을 컨설팅하고 우수사례 탐방, 워크숍, 세미나 등 여성친화도시 시·군 맞춤형 사업을 진행했으며 지자체 간 네트워크를 구축했다.

충북생활정치여성연대는 청년·대학생들의 정치 참여 및 성인지에 대한 관심을 유도하기 위해 청년·대학생의 충북도의회 성인지 관점 모니터링 사업을 추진했다.

아울러 소비자교육중앙회 충북지부 등 3개 단체는 성평등 의식 제고를 위해 마을카페에서 만나는 여성주의(생활공예, 영화 감상 등), 지역 노인 및 50~60대 대상 양성평등 순회 교육과 가족 프로그램 등을 운영했다.

청주 성폭력상담소는 양성평등 문화 확산을 위해 카드뉴스 전시회, 인식 조사, 캠페인 등을 전개했다.

충북여성장애인연대 등 2개 단체는 여성 장애인 삶의 질 개선과 자립을 위해 '천연 아로마 테라피'를 통한 마음 안정과 자존감 회복 지원 15회, 정리수납 교육과 현장실습 25회 등 전문가 자격증 취득 기회를 제공하며 취·창업 역량을 강화했다.

박현순 여성가족정책관은 "올해는 코로나19로 많은 사업이 취소돼 안타까웠지만 여성의 사회 참여 활동과 증진, 여성친화도시 조성, 양성평등 의식 제고, 여성복지 증진 등으로 양성평등 충북을 실현하기 위해 노력하고 있다"며 "실효성 있는 다양한 양성평등 사업을 마련, '성평등으로 행복한 충북' 실현에 한층 더 다가갈 것"이라고 말했다. /신홍균기자

⑥ 세부사업 7-6 : 여성친화 기업환경 개선사업

구 분		주요 내용					
사업명	사업번호	세부 사업명		중점추진사업 여부			
	7-6	여성친화 기업환경 개선사업		부			
사업소관	담당과	담당팀	담당자	연락처			
	여성가족정책관	여성일자리티팀	조찬웅	220-3934			
사업목적	여성이 일하기 좋은 기업환경 조성을 통한 여성고용률 제고						
추진근거(관련규정)	양성평등기본법 제24조, 충청북도 양성평등기본조례 제21조						
사업 변경내용 및 취지	여성 탈의실, 수유실, 여성 화장실 등 여성전용시설 환경개선비를 지원하여, 여성이 일하기 좋은 기업환경 조성						
사업기간	2020년도 1월~2020년도 12월						
사업 대상	선정 기준	상시근로자 5~ 300인 미만 사업장 중 여성근로자 비율 30%이상 도내 중소기업					
	대상 규모	도내 중소기업					
사업 내용	사업 유형	현금(환경개선비 지원)					
	지원 수준	총 사업비 80% 지원(4,000천원 한도 내)					
전달 체계	지원 절차	모집공고 → 선정·심의위원회 구성 → 사업자 선정 → 교부결정 → 사업진행 → 정산검사 → 완료					
	수행 기관	충청북도					
	민관협력 및 주민참여 방법	(방문접수 시) 각 시군 새일센터 또는 여성취업지원센터 협조					
사업비 (백만원)	재원구성(비중)	'20년도 예산(A)		'20년도 집행(B)		집행률(%) (B/A*100)	
	계(①+②+③)	-	(100%)	27	(100%)	270	
	지방비	소계 (①+②)	-	(100%)	27	(100%)	270
		①시도비	-	(100%)	27	(100%)	270
		②시군구비	-	( - %)	-	( - %)	-
	③기타	-	( - %)	-	( - %)	-	
	비고						

구 분		주요 내용		
수행 실적	성과목표 달성률	목표치(A)	실적(B)	달성률(%) (B/A*100)
		7	7	100
	목표수준 산출근거	예산 28,000천원 범위 내 지원 가능 업체 수 목표 설정 · 1개 기업당 최대 지원금 4,000천원		
	측정 산식	지원 기업 수		
	자료수집방법 및 출처	여성친화 기업환경 개선사업 공모 선정 결과 보고(충청북도)		
모니터링	주체	충청북도 여성가족정책관 여성일자리팀, 충북종합사회복지센터		
	시기	이행평가	1차 : 2020.7.27.~7.30. 2차 : 2020.8.3.~8.21.	
		결과평가	1차 : 2020.12.5.~12.16. 2차 : 2021.2.8.~2.18. 3차 : 2021.2. 22.~2.26.	
	내용	이행평가	육아휴직자 경제적 부담을 경감하기 위해 출산전후 휴가급여, 육아휴직급여, 아빠육아보너스제, 건강보험료 경감을 지원하고 있는 국가사업으로 충청북도에서 지원이 없음	
		결과평가	충청북도에서 장려하고 있는 여성친화지원사업으로 사업을 변경하는 것이 바람직해 보임	
반영결과 (후속조치)	모니터링 의견을 반영하여 도에서 장려하고 있는 여성친화지원사업으로 사업을 변경하여 2021년 연차별시행계획에 반영			
사업효과	충북 도 내 중소기업 근무환경 개선을 통한 여성근로자 복지 및 편의 향상			
개선방안	여성친화기업 적극 홍보 및 공모를 통해 여성친화기업 환경 조성			

⑦ 세부사업 7-7 : 장애인·기업체 상생형 맞춤형 일자리사업

구 분		주요 내용					
사업명	사업번호	세부 사업명		중점추진사업 여부			
	7-7	장애인·기업체 상생형 맞춤형 일자리사업		부			
사업소관	담당과	담당팀	담당자	연락처			
	노인장애인과	장애인재활팀	음미경	220-3082			
사업목적	장애인 유형별 적성에 맞는 안정적 일자리 발굴을 위해 민간기업 기관에서 직접 훈련하고 취업할 수 있는 기회 제공						
추진근거(관련규정)	장애인고용촉진 및 직업재활법 제3조						
사업 변경내용 및 취지	해당사항 없음						
사업기간	2020년도 1월 ~ 2020년도 12월까지						
사업 대상	선정 기준	4대보험 미가입 장애인중 훈련희망자					
	대상 규모	생산활동이 가능한 20~60세 도내 장애인					
사업 내용	사업 유형	현금, 서비스 등 지원					
	지원 수준	훈련수당 500천원 * 3개월 참여장애인 지급 업체훈련지원금 166천원 * 3개월 업체 지급 · 취업성공수당 500천원 수행기관 지급					
전달 체계	지원 절차	수행기관 선정(시군) → 대상기업선정 및 훈련대상자 선발 <수행기관> → 훈련실시 및 채용 <기 업 체>					
	수행 기관	사업장 방문, 각종 구인정보지 및 구인관련 인터넷 활용 등 다양한 방법으로 사업체 발굴					
	민관협력 및 주민참여 방법	사업체 훈련 참여					
사업비 (백만원)	재원구성(비중)	'20년도 예산(A)		'20년도 집행(B)		집행률(%) (B/A*100)	
	계(①+②+③)	420	(100%)	420	(100%)	100	
	지방비	소계 (①+②)	420	(100%)	420	(100%)	100
		①시도비	126	(30%)	126	(30%)	100
		②시군구비	294	(70%)	294	(70%)	100
	③기타	-	( - %)	-	( - %)	-	
비고							

구 분		주요 내용		
수행 실적	성과목표 달성률	목표치(A)	실적(B)	달성률(%) (B/A*100)
		150명	66명	44
	목표수준 산출근거	맞춤형 일자리 참여자 수		
	측정 산식	일자리참여자수		
	자료수집방법 및 출처	조사서 및 결과 보고서 등		
모니터링	주체	충청북도 노인장애인과 장애인재활팀, 충북종합사회복지센터		
	시기	이행평가	1차 : 2020.7.27.~7.30. 2차 : 2020.8.3.~8.21.	
		결과평가	1차 : 2020.12.5.~12.16. 2차 : 2021.2.8.~2.18. 3차 : 2021.2. 22.~2.26.	
	내용	이행평가	대부분 수행기관이 6월에 사업을 시작하여 추진실적이 계획대비 저조, 8~9월 장애청소년 위주로 모집 계획임 장애인 일자리 창출을 위한 세제 혜택 마련이 필요	
		결과평가	코로나19 및 신규사업으로 인해 사업추진 시기 지연으로 실적이 저조하게 나타남 장애인 일자리 창출을 위한 세제 혜택 마련 등 지침 개정 필요	
반영결과 (후속조치)	개선사항 반영하여 지침 개정			
사업효과	취업 취약계층인 장애인에게 일자리 제공을 통한 소득보장 지원			
개선방안	개정된 지침을 근거로 취업 취약계층인 장애인에게 일자리 제공을 통한 소득보장 지원 확대			



※ 관련사진 및 언론 보도자료

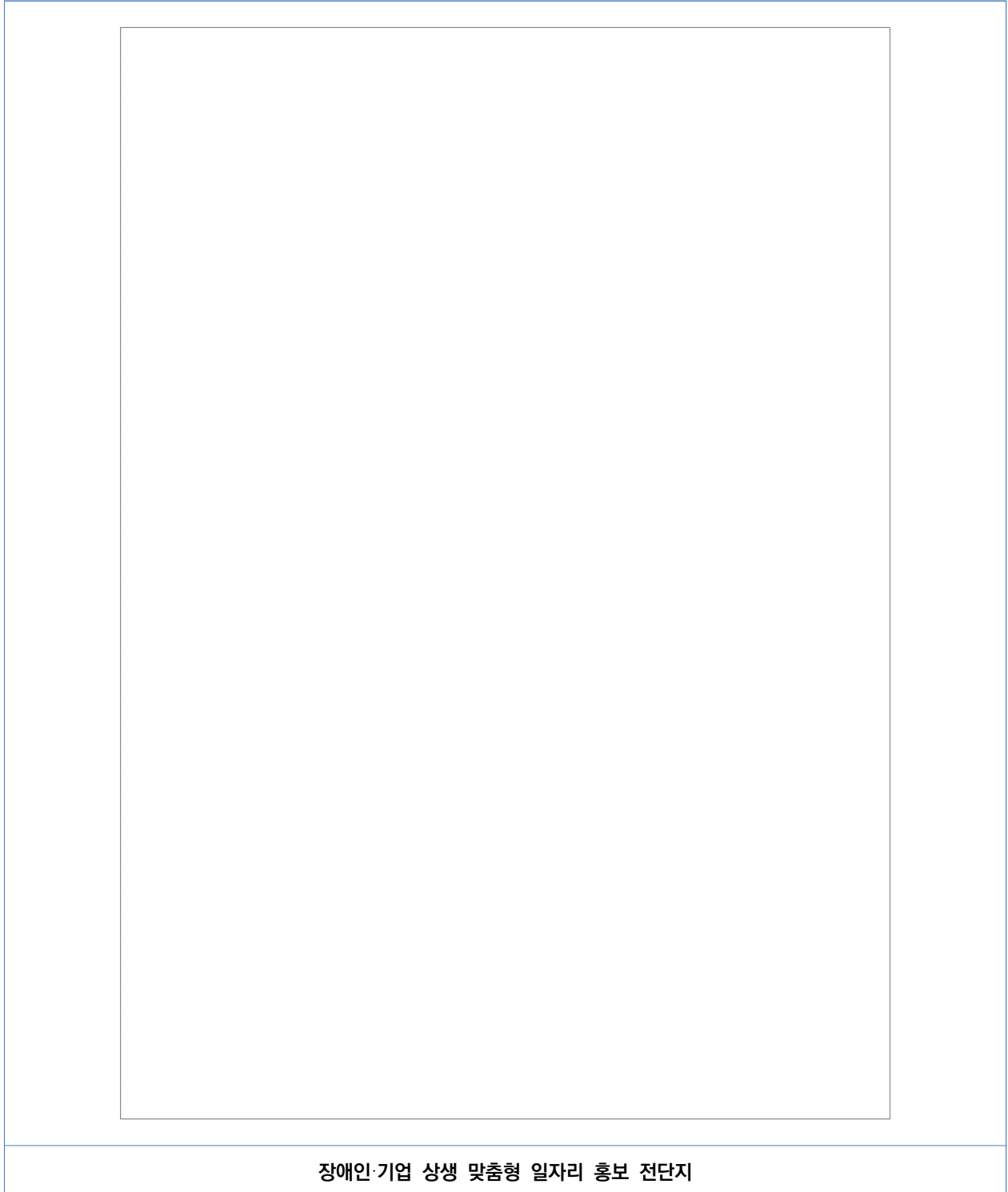

## 아. 추진전략 8

### ① 세부사업 8-2 : 장애인회관 건립

구 분		주요 내용					
사업명		사업번호	세부 사업명		중점추진사업 여부		
		8-2	장애인회관 건립		부		
사업소관		담당과	담당팀	담당자	연락처		
		노인장애인과	장애인복지팀	최지유	3073		
사업목적		장애인단체에서 지속적으로 건의해 온 장애인회관 건립 추진으로 장애인단체 숙원 해소 및 함께하는 도정 실현					
추진근거(관련규정)		민선 6기 공약사업 추진 보고서(민선 7기 지속 사업) 청주미래니엄타운 개발 계획(충북개발공사)					
사업 변경내용 및 취지		해당없음					
사업기간		2020년도 1월~2020년도 12월					
사업 대상	선정 기준	도내 장애인단체					
	대상 규모	도내 장애인단체					
사업 내용	사업 유형	현물					
	지원 수준	장애인단체 사무실, 회의실, 다목적실 등					
전달 체계	지원 절차	공개모집					
	수행 기관	충청북도, 충북개발공사					
	민관협력 및 주민참여 방법	공동운영방안 수립, 위수탁 협약 체결 등 의견 수렴 참여					
사업비 (백만원)	재원구성(비중)		'20년도 예산(A)		'20년도 집행(B)	집행률(%) (B/A*100)	
	계(①+②+③)		-	(100%)	-	(100%)	-
	지방비	소계 (①+②)	-	( - %)	-	( - %)	-
		①시도비	-	( - %)	-	( - %)	-
		②시군구비	-	( - %)	-	( - %)	-
	③기타		-	( - %)	-	( - %)	-
	비고						

구 분		주요 내용			
수행 실적	성과목표 달성률	목표치(A)		실적(B)	달성률(%) (B/A*100)
		조례제정 여부	제정	제정검토 추진 중	80
		진행률	50%	54%	108
	목표수준 산출근거	운영조례 제정여부, 건립 진행도			
	측정 산식	제정여부 검토, (진행도/완공도)×100			
자료수집방법 및 출처	충청북도 조례, 건축설계 및 공정자료				
모니터링	주체	충청북도 노인장애인과 장애인복지팀, 충북종합사회복지센터			
	시기	이행평가	1차 : 2020.7.27.~7.30. / 2차 : 2020.8.3.~8.21.		
		결과평가	1차 : 2020.12.5.~12.16. / 2차 : 2021.2.8.~2.18. 3차 : 2021.2. 22.~2.26.		
	내용	이행평가	<p>계획에 의거하여 설계 및 의견수렴 등이 적법하게 진행되고 있다고 판단됨. 단, 입주단체와의 다양한 논의 창구 개설의 필요성 등 설계, 시행상의 한계점을 함께 극복해 나아갈 수 있는 방안을 함께 모색할 수 있기를 기대함.</p> <p>설계 용역 완료, 공사계약 심사(검토 중), 심사 후 공고(공사업체 선정 예정), 내년 12월 준공 예정으로 내년 상반기에 조례 제정을 목표로 추진 중임.</p> <p>장애인회관의 설립취지에 맞게 장애인의 복지증진 및 사회참여 기회가 확대될 수 있도록 조례제정과 입주단체와의 민관협력에 가장 중요하다고 판단됨. 단순히 건물신축에 치우침이 없기를 기대함.</p>		
		결과평가	<p>충청북도지역사회보장계획, 2020년연차별시행계획 추진배경 및 추진 근거에 따른 장애인의 복지증진 및 장애인단체 숙원해소와 함께 하는 도정실현을 위한 운영조례 제정 및 회관 건립에 필요한 당사자 중심의 의견수렴 및 논의구조에 대한 보완이 필요한 것으로 사료되며 성과지표가 전문성보다는 산출지표에 해당되므로 지표변경(조례제정 만족도, 건립 만족도 등)도 필요하다고 사료됨</p> <p>운영조례 제정, 장애인회관 건립에 필요한 다양한 의견수렴 창구 개설 및 미흡사항 보완방법을 구체화하여 당사자 중심의 민원이 해소될 수 있도록 사전에 보완할 수 있도록 적극성이 요구됨. 단순 산출지표인 조례 제정과 건물신축의 의도로 진행될 경우 다양한 문제가 발생할 수 있음</p>		
	반영결과 (후속조치)	모니터링 의견을 반영하여 2021년 연차별계획 수립시 적극적인 민관협력 및 주민참여 방안 마련			
사업효과	장애인 복지증진 및 권익증진의 중추적 기능 수행				
개선방안	장애인회관 건립에 필요한 다양한 의견수렴 창구 개설 및 미흡사항 보완방법을 구체화하여 당사자 중심의 민원이 해소될 수 있도록 사전에 보완해 나갈 계획임				

※ 관련사진 및 언론 보도자료



공사 현장

공사 현장

※ 언론보도자료

### '충북장애인회관' 청주 밀레니엄타운내 건립 추진

· 기사일련 : 2019년 10월 24일 09:27  
· 최종수정 : 2019년 10월 24일 09:27

[청주=뉴스핌] 박상연 기자 = 충북도는 청주 밀레니엄타운내에 도내 장애인 단체 사무실, 회의실 등을 갖춘 종합형복지시설인 장애인회관 건립을 본격 추진한다고 24일 밝혔다.

도는 장애인회관 설계공모 결과 10개 업체가 참가등록을 신청, 오는 28일까지 작품접수를 진행하고 이후 심사위원회 작품심사를 거쳐 입상작을 발표할 예정이다.



충청북도청 [사진=박상연 기자]

현재 타 시도의 경우 여러 사회복지단체가 입주한 종합복지회관으로 운영하거나 기존 건물을 리모델링하여 사용하고 있으며, 장애인 단체만을 위한 회관을 신축한 사례는 없다.

도는 "장애를 없는 생활환경 인종" 등 최신 건축기법을 활용해 장애인회관을 건축하는 한편 인근 가족공원을 무장애 체육시설, 어린이 놀이터 등 장애인 친화적 공간을 조성할 계획이다.

도 관계자는 "충북도 장애인회관은 도내 장애인 중핵 추진의 구심점 역할을 할 시설"이라며 "충북 장애인회관 건립이 전국 장애인복지 인프라 구축에 선도적인 사례가 될 것으로 기대된다"고 말했다.

한편 충북도 장애인회관은 총 사업비는 98억원(부지매입비 24, 건축비 74), 청주 밀레니엄타운 내 부지 약 3300㎡, 연면적 약 2740㎡(지하1층~지상4층) 규모로 건립된다.

② 세부사업 8-3 : 피해 장애인 쉼터 운영

구 분		주요 내용					
사업명	사업번호	세부 사업명		중점추진사업 여부			
	8-3	피해 장애인 쉼터 운영		부			
사업소관	담당과	담당팀	담당자	연락처			
	노인장애인과	장애인시설팀	서정미	3092			
사업목적	폭력, 학대 등 피해를 입은 장애인(피해장애인)을 임시 보호, 피해장애인 사회복귀 지원						
추진근거(관련규정)	장애인복지법 제59조의13(피해장애인쉼터)						
사업 변경내용 및 취지	해당없음						
사업기간	2020년도 1월~2020년도 12월						
사업 대상	선정 기준	폭력, 학대 등 피해를 입은 장애인(피해장애인)					
	대상 규모	충청북도 1개소					
사업 내용	사업 유형	학대 등 인권침해 발생시 긴급분리·보호					
	지원 수준	피해장애인 숙식 및 상담 지원 질병치료와 건강관리 지원 등 일상생활 훈련, 사회참여 활동, 직업재활 훈련					
전달 체계	지원 절차	입소필요성 및 적격여부 판단 후 쉼터 의뢰					
	수행 기관	사단법인)충북장애인부모연대(충청북도 피해장애인 쉼터)					
	민관협력 및 주민참여 방법	쉼터 운영 시군·관계기관 업무 협의 및 홍보 등					
사업비 (백만원)	재원구성(비중)	'20년도 예산(A)		'20년도 집행(B)		집행률(%) (B/A*100)	
	계(①+②+③)	310	(100%)	310	(100%)	100	
	지방비	소계 (①+②)	238	(76%)	238	(76%)	100
		① 시도비	238	(76%)	238	(76%)	100
		② 시군구비	-	( -%)	-	( -%)	-
	③ 기타(국고)	72	(24%)	73	(24%)	100	
비고							

구 분		주요 내용		
수행 실적	성과목표 달성률	목표치(A)	실적(B)	달성률(%) (B/A*100)
		설치완료	설치완료	100
		100	120	120
	목표수준 산출근거	쉼터 설치 여부, 인력 증원 수		
	측정 산식	설치여부 검토, (당해년도 증원 인력 수 / 목표값)×100		
자료수집방법 및 출처	설립 및 인력 관련 증빙자료			
모니터링	주체	충청북도 노인장애인과 장애인시설팀, 충북종합사회복지센터		
	시기	이행평가	1차 : 2020.7.27.~7.30. / 2차 : 2020.8.3.~8.21.	
		결과평가	1차 : 2020.12.5.~12.16. / 2차 : 2021.2.8.~2.18. 3차 : 2021.2. 22.~2.26.	
	내용	이행평가	19년 12월에 개소하여 운영 중에 있음. 계획에 의거 피해장애인쉼터가 설치 운영되고 있으며, 노유자시설 산입으로 인하여 편의시설, 소방시설 확충 등 안전시설로 전환도 진행되고 있음. 변경된 성과지표에 따라 100%를 달성하였음. 매우 긍정적인 평가임. 단. 전년도 모니터링 의견을 토대로 내년부터는 인력 및 예산확충에 대한 성과지표로 조정되어야 할 것으로 사료됨.	
		결과평가	충청북도지역사회보장계획, 2020년연차별시행계획 추진배경 및 추진 근거에 따른 사업추진체계의 민관협력방법(쉼터 설립 필요성공유, 조례 내용 협의, 운영지원 협조 등)과 주민참여 방법(운영위원회 당사자 참여, 시민사회단체 협조 등)에 따른 성과목표를 반영해야 하지만 현재는 쉼터 설치여부와 인력증원 수에 국한되어 성과를 파악할 수 밖에 없는 상황임. 이에, 현재 성과지표를 100%로 달성했다면 2021년도부터는 지역사회 보장계획의 기본 성과지표와 병행하여 종사자 처우개선과 인권침해 피해장애인의 임시보호 및 사회복지 지원 등 다양한 서비스가 제공될 수 있도록 성과지표를 수정해야 된다고 사료됨 민관협력방법 및 주민참여방법을 활용하여 다양한 의견수렴 창구 개설, 수행인력들의 처우개선을 통한 인권침해 피해장애인들이 임시보호 및 사회복지 지원 서비스 등을 보다 전문성있게 진행 할 수 있도록 적극 노력해야 함. 2021년도 성과지표는 직원 처우개선 및 성과지표의 구체화가 대두된다고 사료됨	
반영결과 (후속조치)	피해장애인 사회복지지원(사회복지시설 연계 또는 지역사회 연계 지원)			
사업효과	피해장애인 보호 및 휴식을 통한 사회복지			
개선방안	민관협력방법 및 주민참여방법을 활용하여 다양한 의견수렴 창구 개설, 수행인력들의 처우개선을 통한 인권침해 피해장애인들이 임시보호 및 사회복지 지원 서비스 등을 보다 전문성있게 진행 할 수 있도록 적극 노력			

③ 세부사업 8-4 : 장애인정책 변화에 대응하는 ‘충북장애인포럼’운영

구 분		주요 내용					
사업명	사업번호	세부 사업명		중점추진사업 여부			
	8-4	장애인정책 변화에 대응하는 ‘충북장애인포럼’운영		부			
사업소관	담당과	담당팀	담당자	연락처			
	노인장애인과	장애인복지팀	이장희	220-3072			
사업목적	장애인 당사자와 지역사회전문가 참여를 통해 장애인 정책에 대한 문제 제기과 필요한 정보를 다시 추구하여 문제점을 인식하고 대안을 찾아가도록 공개적, 공식적 의사소통 구조를 마련하고자 함.						
추진근거(관련규정)	장애인복지법 제5조(장애인 및 보호자 등에 대한 의견수렴과 참여)						
사업 변경내용 및 취지	전문가, 당사자, 장애인분야 단체 등 발표 및 토론회 : 연 1회 운영주체 : 장애인 당사자 및 장애인 복지시설, 장애인 단체 등 다양한 장애인복지관련 분야 전문가 참여 운영방법 : 도단위 장애인단체 공모사업으로 추진 등						
사업기간	2020년 4월 ~ 2020년 12월						
사업 대상	선정 기준	도 지방보조금심의위원회에서 타당성 심의					
	대상 규모	도 장애인단체 신청 참고					
사업 내용	사업 유형	공모 선정시 사업지원					
	지원 수준	선정위원회 심의를 거쳐서 지원수준 결정					
전달 체계	지원 절차	도 장애인단체 공모사업 신청 → 공모사업심의(도지방보조금심의위원회) → 선정 → 사업지원					
	수행 기관	도 장애인단체					
	민관협력 및 주민참여 방법	충청북도: 공모사업 추진(장애인 복지증진 및 기금사업) 도 장애인단체: 공모신청후 선정되어 사업추진					
사업비 (백만원)	재원구성(비중)	'20년도 예산(A)		'20년도 집행(B)		집행률(%) (B/A*100)	
	계(①+②+③)	-	( - %)	-	( - %)	-	
	지방비	소계 (①+②)	-	( - %)	-	( - %)	-
		①시도비	-	( - %)	-	( - %)	-
		②시군구비	-	( - %)	-	( - %)	-
	③기타	-	( - %)	-	( - %)	-	
비고							

구 분		주요 내용		
수행 실적	성과목표 달성률	목표치(A)	실적(B)	달성률(%) (B/A*100)
		연 1회	-	-
	목표수준 산출근거	포럼 개최 횟수		
	측정 산식	포럼 개최 횟수		
	자료수집방법 및 출처	결과보고		
모니터링	주체	충청북도 노인장애인과 장애인복지팀, 충청북도종합사회복지센터		
	시기	이행평가	1차 : 2020.7.27.~7.30. / 2차 : 2020.8.3.~8.21.	
		결과평가	1차 : 2020. 12.5.~12.16. / 2차 : 2021.2.8.~2.18. 3차 : 2021. 2. 22.~2.26.	
내용	이행평가	<p>포럼의 필요성 및 전달체계 그리고 포럼개최에 따른 역할 배분 등 구체적인 역할에 대한 논의가 매우 필요하다고 판단됨.</p> <p>예산 조차 수립되어 있지 않은 상황에서 민간의 자발적 참여만 유도하는 것에는 한계가 있음.</p> <p>광범위한 포럼 운영보다는 명확한 주제 또는 범위를 정해야 할 것으로 보임</p> <p>장애유형별 욕구를 수렴하기 위한 체계 구축 필요</p> <p>코로나19로 진행하지 못함. 하반기에 진행 예정이며, 전문가 의견수렴 및 다양한 채널의 의견수렴이 필요하다고 판단됨.</p> <p>모든 시작점은 당사자 중심의 의견수렴이라고 판단됨. 코로나 19로 사업이 중단되었지만 차후 진행 시를 대비하여 전문가 의견 수렴이나 지역주민들의 의견수렴이 체계적으로 진행되기를 기대함.</p> <p>사업비, 회의비 등의 예산을 수립 후 각 분야별 전문가를 위촉하여 활동 할 수 있는 근거 마련</p> <p>장애인 정책에 대한 장애 유형별 욕구를 반영하기 위해서는 장애인당사자 및 장애인 기관/단체의 욕구를 분별력 있게 통찰·취합하여 표준화된 정책으로 도출해 낼 수 있는 합의체가 필요</p> <p>포럼에 대한 실질적인 영향력에 대한 효용성 또한 검토하여야 할 것으로 사료됨</p>		



구 분		주요 내용	
모니 터링	내용	결과평가	<p>충청북도지역사회보장계획, 2020년연차별시행계획 추진배경 및 추진 근거에 따른 사업목적과 성과지표가 모호성이 있음.</p> <p>연 1~2회로 공식적 의사소통구조를 마련한다는 것은 상징적인 의미로 전략될 우려가 있음. 4개년 계획은 민간위탁의 구조이며 사업비가 없는 상황으로 기존단체 및 전문가 의견수렴으로 변경했지만 사업추진의 동력을 찾기가 어려운 상황임. 성과지표와 사업비를 수정하여 2021년도에는 사업진행을 통하여 장애인정책변화에 적극 대응하는 충청북도를 만들 수 있도록 적극 노력해야 할 것으로 사료됨</p> <p>사업추진체계에 있는 참여기관, 기관의 역할, 민관협력방법, 주민참여 방법을 고려하여 포럼이 실제로 충북 내 장애인들에게 적극 도움이 될 수 있는 창구로서의 역할을 수행할 수 있도록 재정비해야 할 것으로 사료됨</p>
	반영결과 (후속조치)		사업추진체계에 있는 참여기관, 기관의 역할, 민관협력방법, 주민참여방법을 고려하여 포럼이 실제로 충북 내 장애인들에게 적극 도움이 될 수 있는 창구로서의 역할을 수행할 수 있도록 재정비 하겠음
사업효과		장애인 정책 변화에 능동적 대처	
개선방안		장애인단체 공모선정 추진하려 하였으나 코로나19 확산으로 사업취소로 미개최 하였으며, '21년도는 사업추진이 될 수 있도록 적극 노력 하겠음.	

④ 세부사업 8-5 : 시니어클럽 설치 및 시장형사업 초기 투자비 지원

구 분		주요 내용					
사업명	사업번호	세부 사업명			중점추진사업 여부		
	8-5	시니어클럽 설치 및 시장형사업 초기 투자비 지원			부		
사업소관	담당과	담당팀	담당자	연락처			
	노인장애인과	노인복지팀	남유경	043-220-3063			
사업목적	다양한 노인 일자리를 개발하고 이에 참여할 수 있는 여건 조성 어르신 일자리 제공으로 노인의 삶의 질 향상 도모						
추진근거(관련규정)	노인복지법 제23조2(노인일자리전담기관의 설치·운영 등) 노인복지법시행규칙 제17조의3(노인일자리전담기관의 설치·운영 등)						
사업 변경내용 및 취지	해당없음						
사업기간	2020년도 12월~2021년도 12월까지						
사업 대상	선정 기준	시니어클럽 설치 희망 시·군 시장형 공모사업 추진 예정 시니어클럽					
	대상 규모	시니어클럽 미설치 시·군별 1개소 시장형 공모사업 추진 예정 시니어클럽 연 5개소					
사업 내용	사업 유형	신규설치 지원 공모사업 초기투자비용 지원					
	지원 수준	신규설치 지원 50백만원 공모사업 초기투자비용; 인건비, 임차료, 재료비, 시설비 등 지원					
전달 체계	지원 절차	지정 신청 (비영리법인 등) → 서류검토 및 의견 제출 (시군) → 지정심사위원회 구성 및 심사 (도) → 지정 통보					
	수행 기관	도, 시군 : 시니어클럽 지정 및 설치 민간수행기관 : 시니어클럽 설치 자문, 동의 및 일자리 사업량 조정 협조					
	민관협력 및 주민참여 방법	도시니어클럽협회 : 설치 자문, 지원 기타 민간수행기관(대한노인회, 복지관협회) : 설치 동의, 사업 협조					
사업비 (백만원)	재원구성(비중)	'20년도 예산(A)		'20년도 집행(B)		집행률(%) (B/A*100)	
	계(①+②+③)	550	(100%)	50	(100%)	100	
	지방비	소계 (①+②)	550	(100%)	50	(100%)	100
		①시도비	300	(55%)	50	(100%)	100
		②시군구비	250	(45%)	-	( - %)	-
	③기타		( - %)	-	( - %)	-	
비고							

구 분		주요 내용		
수행 실적	성과목표 달성률	목표치(A)	실적(B)	달성률(%) (B/A*100)
		1	1	100
	목표수준 산출근거	연간 1개소 신규 설치		
	측정 산식	신규 시니어클럽 설치개수		
자료수집방법 및 출처	신규 시니어클럽 지정수 (도 지정통보)			
모니터링	주체	충북도청 노인장애인과 노인복지팀, 충청북도종합사회복지센터		
	시기	이행평가	1차 : 2020.7.27.~7.30. / 2차 : 2020.8.3.~8.21.	
		결과평가	1차 : 2020.12.5.~12.16. / 2차 : 2021.2.8.~2.18. 3차 : 2021.2. 22.~2.26.	
	내용	이행평가	<p>시니어클럽 개소는 긍정적이지만 영동군의 예산부담에 대한 대안이 요한 것으로 사료됨. 영동군에 예산 지원하였으며, 10월 또는 11월에 1개소 설치 완료 예정임.</p> <p>지자체 예산으로 시니어클럽 설치의 필요성보다 부담감이 더 클 수밖에 없는 시스템으로 다양한 노력이 필요하다고 판단됨. 이에 시군구가 당사자로서 충청북도의 정책방향을 이해하고 함께 할 수 있도록 다양한 인센티브 제공 방안을 모색할 필요가 있음.</p> <p>영동군의 경우 지자체 내부적으로 필요성이 부담감보다 우선시 된 사례로 판단되며 타 시군구에도 설치 운영될 수 있도록 다양한 의견을 수렴해야 한다고 판단됨.</p>	
		결과평가	<p>충청북도지역사회보장계획, 2020년연차별시행계획 성과지표에미반영된 부분 수정 보완 필요. 특히, 미설치 5개 군지역 설치가 궁극적인 목표가 아닌 직원들의 처우개선을 통한 양질의 서비스 제공과 사업에 투입되는 어르신들의 만족도 조사가 더욱 중요하다고 판단됨. 시니어클럽은 시장형 중심으로 사업을 확대해야 하지만 공공형 일자리사업도 일부 진행해야 한다고 사료됨(계획 수정 및 이해도가 필요함)</p> <p>2021년 연차별시행계획 수립 시 시니어클럽 신규설치, 종사자 처우개선비 지원, 시장형 사업단 초기투자비 지원, 만족도 조사 등을 성과지표로 확대 개편해야 할 것으로 사료됨. 산출지표에서 성과지표로 변화하는 노력이 필요함</p> <p>예산부담으로 실제적 설치가 다소 어려워 보임</p>	
	반영결과 (후속조치)	시니어클럽 설치 지속 독려		
사업효과	시니어클럽 설치를 통해 노인의 능력과 적성에 맞는 일자리 지원 사업을 전문적, 체계적으로 수행할 수 있는 기반 구축			
개선방안	시니어클럽 설치 지속 독려			

※ 언론보도자료



충북뉴스
기획연재
인터뷰·오피니언
알림마당
포토뉴스

---

홈 > 충북뉴스 > 도정뉴스

## 충북도, 노인일자리 전담 기관 영동시니어클럽 신규 지정

충청북도인터넷신문 | 승인 2020.12.09 18:01 | 댓글 0

---



종합
지역
경제
라이프
오피니언
충북인
세종시
마C

---

홈 > 사회 > 일반사회
이 기사는 0번 공유됐고 0개의 댓글이 있습니다.

### 내년부터 영동시니어클럽 운영



안혜주 기자 asj1322@hanmail.net
원문고시간 2020.12.09 17:58:58 최종수정 2020.12.09 17:58:58

**[충북일보]** 충북도는 노인일자리 전담기관인 시니어클럽을 영동군에 신규로 지정한다고 9일 밝혔다.

도는 이날 오후 소회의실에서 학계 및 노인일자리, 노인분야 전문가 등으로 구성된 심사위원회를 열어 이같이 결정했다.

영동시니어클럽은 이달 말 도 지정 승인을 거쳐 내년부터 운영된다.

도는 지역 특성에 맞는 시장형 일자리를 추진해 단순한 일자리 창출을 넘어 노인들에게 새로운 활력을 불어넣을 것으로 기대하고 있다.

도내 시니어클럽은 11개소(청주 6, 충주 1, 제천 1, 옥천 1, 진천 1, 음성 1)가 운영 중이며 도내 노인일자리 사업의 55% 이상을 수행하고 있다.

/ 안혜주기자

⑤ 세부사업 8-6 : 젠더폭력 상담시설 및 보호시설 운영

구 분		주요 내용					
사업명	사업번호	세부 사업명		중점추진사업 여부			
	8-6	젠더폭력 상담시설 및 보호시설 운영		부			
사업소관	담당과	담당팀	담당자	연락처			
	여성가족정책과	여성권익팀	염재순	043-220-3924			
사업목적	여성폭력 피해자의 상담 및 치료.의료.법률 등 서비스 지원, 피해자등의 보호.숙식 제공 및 자립.자활 교육서비스 제공을 통해 여성인권과 여성복지 향상을 위한 안전망 구축						
추진근거(관련규정)	가정폭력 방지 및 피해자보호 등에 관한 법률 제6조,제8조, 성폭력 방지 및 피해자보호 등에 관한 법률 제10조. 제13조 성매매 방지 및 피해자 보호 등에 관한 법률 제11조, 제18조						
사업 변경내용 및 취지	해당없음						
사업기간	2020년 1월 ~ 12월까지						
사업 대상	선정 기준	젠더폭력피해자 및 그 가정구성원					
	대상 규모	대상자의 규모					
사업 내용	사업 유형	상담 및 자활지원					
	지원 수준	젠더폭력 피해자 상담치유, 의료.법률 등 서비스 지원, 폭력예방 홍보 및 교육, 사회 참여확대 통합 프로그램 운영(직업훈련, 건강.의료, 취업알선) 등					
전달 체계	지원 절차	본인 입소동의후 입소					
	수행 기관	25개소(상담소17, 보호시설8)					
	민관협력 및 주민참여 방법	여성폭력 피해자 및 동반가족의 보호.숙식 제공을 위한 운영 지원 확대 사회적응을 위한 자립.자활 교육 실시 지원 여성폭력 신고접 수 및 피해자 상담을 위한 홍보 강화					
사업비 (백만원)	재원구성(비중)	'20년도 예산(A)		'20년도 집행(B)		집행률(%) (B/A*100)	
	계(①+②+③)	5,220	(100%)	5,220	(100%)	100	
	지방비	소계 (①+②)	2,123	(40%)	2,123	(40%)	100
		①시도비	1,237	(23%)	1,237	(23%)	100
		②시군구비	886	(17%)	886	(17%)	100
	③기타(국비)	3,097	(60%)	3,097	(60%)	100	
	비고						

구 분		주요 내용		
수행 실적	성과목표 달성률	목표치(A)	실적(B)	달성률(%) (B/A*100)
		26개소	25개소	96.2
	목표수준 산출근거	운영 개소 수		
	측정 산식	운영 개소 수 합		
	자료수집방법 및 출처	정산실적보고서		
모니터링	주체	충청북도 여성가족정책관 여성권익팀, 충북종합사회복지센터		
	시기	이행평가	1차 : 2020.7.27.~7.30. 2차 : 2020.8.3.~8.21.	
		결과평가	1차 : 2020.12.5.~12.16. 2차 : 2021.2.8.~2.18. 3차 : 2021.2. 22.~2.26.	
	내용	이행평가	수정된 운영개소 수와 지원예산은 상당히 긍정적인 효과가 있다고 판단됨. 단순 상담실적보다 아직은 관련 시설 확충과 전문인력 확충에 대한 노력이 더 시급성이 있다고 판단됨. 아직 상반기 실적 취합 중인 상황으로 모니터링을 수행 할 수 없었지만 충북 도내 운영개소 수와 지원예산에 대한 비교평가가 가능해진 것에 대하여 상당히 긍정적인 평가라고 판단됨. 사업운영 현황 파악 및 사업수행을 위한 의견수렴 및 현장 점검 사업내용 점검 및 상담사 등 역량강화를 위한 컨설팅 등 코로나19로 인해 당초 계획된 사업의 부득이한 사업변동 건에 대해 변경 및 추진 필요	
		결과평가	젠더폭력 상담시설 및 보호시설 운영은 국고보조금 사업이므로 연차별 계획에서 제외되어야 함(2021년 연차별계획 수립시)	
		반영결과 (후속조치)	국고보조금 사업으로 2021년 연차별시행계획에서 제외	
사업효과	가정폭력·성폭력 피해자에 대한 안전한 보호와 상담치유를 통해 신체적·정신적 안정 회복 및 사회복귀 도모			
개선방안	젠더폭력 상담시설 및 보호시설 운영은 국고보조금 사업이므로 제외			

⑥ 세부사업 8-7 : 사회복지시설 종사자 힐링타임 운영

구 분		주요 내용					
사업명	사업번호	세부 사업명		중점추진사업 여부			
	8-7	사회복지시설 종사자 힐링타임 운영		부			
사업소관	담당과	담당팀	담당자	연락처			
	복지정책과	복지시설팀	이보라	220-3023			
사업목적	사회복지시설 종사자 직무스트레스 해소, 문화 지원 등을 통해 종사자 장기근속 및 사기진작 도모, 입소자·이용자들에 대한 양질의 복지서비스 제공						
추진근거(관련규정)	「충청북도 사회복지사 등의 처우 및 지위향상에 관한 조례」제7조						
사업 변경내용 및 취지	코로나19 확산으로 사회복지시설 안전관리 대책 및 사회적 거리두기 시행에 따라 사업 취소						
사업기간	2020년도 1월~2020년도 12월						
사업 대상	선정 기준	선정심사위원회에서 심사기준에 따라 고득점 순으로 선정 심사기준 : 장기근속자, 보조금 전용카드 사용시설 우선지원, 지역별, 사회복지 시설 유형별 참여자 안배					
	대상 규모	도내 사회복지시설 종사자					
사업 내용	사업 유형	시설종사자 직무스트레스 해소 및 재충전 프로그램 등 지원					
	지원 수준	직무관련 스트레스 해소 힐링프로그램, 문화공연 제공					
전달 체계	지원 절차	신청(사회복지시설) → 접수(수행기관) → 심사 및 선정(선정심사위원회) → 결과통보(수행기관)					
	수행 기관	사회복지법인 충청북도사회복지협의회					
	민관협력 및 주민참여 방법	충청북도 : 운영계획 수립 등 행정·재정 지원 시·군 : 사회복지시설에 힐링 프로그램 안내 및 참여 독려 충북사회복지협의회 : 사업 수행 충북사회복지사협회 : 사업추진을 위한 유관기관 의견수렴 및 의견 제시 충북종합사회복지센터 : 사업 추진을 위한 유관기관 의견수렴 및 의견 제시					
사업비 (백만원)	재원구성(비중)	'20년도 예산(A)		'20년도 집행(B)		집행률(%) (B/A*100)	
	계(①+②+③)	150	(100%)	-	(100%)	-	
	지방비	소계 (①+②)	150	( %)	-	( %)	-
		①시도비	150	( %)	-	( %)	-
		②시군구비	-	( %)	-	( %)	-
	③기타	-	( %)	-	( %)	-	
비고							

구 분		주요 내용		
수행 실적	성과목표 달성률	목표치(A)	실적(B)	달성률(%) (B/A*100)
		80%	-	-
	목표수준 산출근거	힐링타임 프로그램 만족도		
	측정 산식	(만족도 평균 값/만족도 총점)×100		
자료수집방법 및 출처	프로그램별 설문조사/힐링타임 사업보고서			
모니터링	주체	충청북도 복지정책과 복지시설팀, 충북종합사회복지센터		
	시기	이행평가	1차 : 2020.7.27.~7.30. 2차 : 2020.8.3.~8.21.	
		결과평가	1차 : 2020.12.5.~12.16. 2차 : 2021.2.8.~2.18. 3차 : 2021.2. 22.~2.26.	
	내용	이행평가	코로나19로 2020년에는 진행하지 않은 것으로 결정됨. 사회복지사 처우개선에 관한 조례, 스트레스 해소를 통한 직무능력 향상과 소규모 복지시설 근무자 지원 방안도 함께 모색되는 것도 바람직하다고 판단됨. 단순 일회성 행사 위주보다는 가급적 지역 내 문제점을 진단하고 해결할 수 있는 예산으로 함께 사용되기를 기대함. 복지포인트를 지역사회 소상공인들의 매출 하락에 따른 심리적, 경제적 지원의 일환으로 지역상품권이나 재래시장 상품권을 소규모 복지시설 근무자들에게 지원하는 방안을 수립할 필요성이 대두됨.	
		결과평가	직무 만족도 강화 및 소진예방을 위한 사업을 수행하고자 했지만 코로나 19로 인하여 사업진행이 어려워짐. 이에 행사성 보다는 다양한 방안의 모색이 절실하게 대두되었다고 사료됨 2020년도에 코로나19로 인해 미흡했던 상황을 2021년도에는 당사자 중심으로 행사성 프로그램보다는 이행평가에서 제안했던 내용으로 구체화 할 수 있도록 다양한 방법 모색 필요	
반영결과 (후속조치)	코로나19 확산으로 사회복지시설 안전관리 대책 및 사회적 거리두기 시행에 따라 사업 취소			
사업효과	사회복지시설 종사자에게 직무 스트레스 해소와 재충전 기회를 제공하여 장기근속 및 사기 진작 도모			
개선방안	코로나19 확산 시에도 사업추진 가능하도록 집합·대면프로그램 뿐만 아니라 비대면 또는 개별이용 프로그램 등 다양한 사업 발굴 필요			



⑦ 세부사업 8-8 : 사회서비스 공공성 확보를 통한 사회서비스 품질 향상

구 분		주요 내용					
사업명	사업번호	세부 사업명		중점추진사업 여부			
	8-8	사회서비스 공공성 확보를 통한 사회서비스 품질 향상		여			
사업소관	담당과	담당팀	담당자	연락처			
	복지정책과	복지보훈팀	박선경	220-3013			
사업목적	사회서비스 수요증가, 소규모·민간중심 서비스 공급에 따른 열악한 종사자 처우, 기관운영 투명성 저하로 사회서비스 제공환경 개선 필요 사회서비스 공공성 향상 및 일자리 질 제고를 위해 공공부문 역할 확대, 민간기관 선도할 국·공립 시설 양성 필요						
추진근거(관련규정)	(국과제 17) 정부 주도의 사회서비스 관리주체 설립으로 양질의 일자리 확충						
사업 변경내용 및 취지	해당없음						
사업기간	2020년 1월 ~ 2022년 12월 까지						
사업 대상	선정 기준	설립형태 : 재단법인 인력규모 : 본부인력 20명 이상, 서비스 제공인력 200명 이상 고용					
	대상 규모	국공립시설* 수탁 운영(8개 이상) : 어린이집·요양시설 필수 운영 * 신규, 위·불법 발생·평가결과 저조시설, 시군 위탁시설 종합재가센터* 설치 운영(2개소 이상) : 재가서비스 직접 제공 * 장기요양, 가사간병, 장애인활동지원 등 유사한 돌봄서비스 종합 제공 민간서비스 제공기관 지원 : 컨설팅, 대체인력, 안전점검 등					
사업 내용	사업 유형	사회서비스(제공기관 설립)					
	지원 수준	(제공인력) 정규직으로 직접고용, 정년보장 등 질 높은 일자리 제공 (이 용 자) 믿고 이용할 수 있는 공공형 사회서비스 제공기관 확충 (제공기관) 행정업무 경감 등 서비스에 집중할 수 있는 환경조성 (전달체계) 민간제공 기관 서비스 품질향상 지원					
전달 체계	지원 절차	설립방침 결정 → 설립 타당성 검토.심의 설립협의 → 조례 제정 → 설립					
	수행 기관	충청북도(광역지자체)					
	민관협력 및 주민참여 방법	관련기관 종사자, 학계 전문가, 주민 등이 참여하는 공청회, FGI 등을 통해 충북 실정에 맞는 사회서비스원 설립					
사업비 (백만원)	재원구성(비중)	'20년도 예산(A)		'20년도 집행(B)		집행률(%) (B/A*100)	
	계(①+②+③)	-	( - %)	-	( - %)	-	
	지방비	소계 (①+②)	-	( - %)	-	( - %)	-
		①시도비	-	( - %)	-	( - %)	-
		②시군구비	-	( - %)	-	( - %)	-
		③기타	-	( - %)	-	( - %)	-
	비고						

구 분	주요 내용		
	목표치(A)	실적(B)	달성률(%) (B/A*100)
수행 실적	성과목표 달성률	타시도 운영현황 및 설치 검토	타시도 운영현황 및 설치 검토 완료 100
	목표수준 산출근거	사회서비스 공공성 강화	
	측정 산식	기초 연구 실시여부, 서비스원 설치여부	
	자료수집방법 및 출처	사업보고서, 관련증빙서류, 추진검토, 계획수립	
모니터링	주체	충청북도 복지정책과, 충북종합사회복지센터	
	시기	이행평가	1차 : 2020.7.27.~7.30. / 2차 : 2020.8.3.~8.21.
		결과평가	1차 : 2020.12.5.~12.16. / 2차 : 2021.2.8.~2.18. 3차 : 2021.2. 22.~2.26.
	내용	이행평가	다소 낮은 감은 있으나 충북형 사회서비스원 설치에 따른 다양한 모니터링 등을 통한 시행착오를 감소시키기 위한 노력은 매우 합리적이라고 판단됨. 2019년에 출범한 사회서비스원에 대한 장·단점을 분석하고 있음. 예산 확보의 어려움으로 용역을 추진하지 못함. 2021년 용역 추진 예정이며, 타시도 현황을 파악하기 위해 기설립된 시도 등을 방문하여 검토 중 노인맞춤돌봄서비스와 재가복지사업이 기본이 되는 충북형 사회서비스원의 탄생을 기대함.
		결과평가	충북형 사회서비스원 설립 시 기존 복지사업에 대한 진단 및 문제해결 기능이 포함될 수 있도록 다양한 채널을 통하여 의견수렴 과정을 갖는 것이 바람직하며 타시도의 문제점 보다는 충북형 사회서비스원의 가치가 더 필요함. 2020년도를 다양한 연구조사 및 설치검토를 하는 기간이라면 2021년도에는 조례제정 및 예산확보 등 적극적인 노력이 필요하다고 판단됨. 특히, 직능별 의견수렴을 통하여 공공성 강화에 따른 민간복지기관과의 상호 연계방안도 적극 모색해야 한다고 사료됨(예:노인맞춤돌봄(고독사 예방), 재가복지사업(서비스제공))
반영결과 (후속조치)	해당 없음		
사업효과	코로나19 등 감염병 유행, 재난 발생 등에 따른 취약계층에 대한 돌봄 공백 최소화를 위해 서비스 제공인력 긴급 투입, 대응방안에 대한 신속한 의사결정 등 돌봄서비스 컨트롤타워로 중추적 역할 수행 국·공립시설 중 위·불법 발생, 평가결과 저조시설 등을 수탁 운영하여 즉각적 개입을 통한 운영 정상화 가능 민고 이용할 수 있는 공공형 사회서비스 제공기관 확충 민간기관 서비스 질 제고를 위한 견인차 역할 수행		
개선방안	사회서비스 공공성 강화를 위한 사회서비스(제공기관 설립)를 위해 타당성 연구용역 진행		

※ 관련사진 및 언론 보도자료



사회서비스 공공성 강화를 위한 전문가 자문위원회 개최(2020.9.1.)

※ 언론보도자료

**충북도 보건복지국, 비대면 브라운백미팅 개최**

충청북도 보건복지국은 외부강사를 초빙해 소속직원 60명과 함께 '사회서비스 공공성 강화를 위한 사회서비스원 비전과 운영방안 모색'이라는 주제로 비대면 브라운백미팅을 개최했다.

이번 회의는 코로나19 확산 방지를 위해 언택트(Un+Contact, 비대면 비접촉), 블렌디드 러닝(blended learning) 등 급속도로 변하는 회의 및 교육방식에 맞춰 전원 비대면 화상회의로 진행했다.

온라인과 오프라인 교육, 그리고 다양한 학습 방법을 혼합하는 것 조금 낯선 회의방식이지만 노인인구·1인가구·맞벌이가구가 증가하고 코로나19 장기화로 돌봄 등 사회서비스의 수요가 지속적으로 증가하고 있어 사회서비스의 공공성 강화와 품질향상에 대한 방안을 모색하고자 추진했다.

도 관계자는 "코로나19 장기화로 보건복지에 대한 공공의 역할이 더욱 강조되고 있다"라며 "도민들의 다양한 욕구에 맞는 사회서비스를 제공하도록 보건복지국 직원 모두가 최선을 다하겠다"라고 말했다.

**충북도 보건복지국, 비대면 브라운백 미팅 개최**

사회서비스 공공성 강화·품질향상 방안 모색

충북일보 | 종합 | 지역 | 경제 | 라이프 | 오피니언 | 충북소식 | 세종시

신민수 기자 0724sm@naver.com | 발송시간 2020.11.27 16:50:03 | 최종수정 2020.11.27 16:50:03

**사회서비스원 주요기능**

1. 국·공립 시설을 위탁 받아 직접 사회서비스 제공

서비스 제공기관: 국·공립 시설, 민간 시설, 민간 시설 위탁

가용 서비스: 노인복지, 장애인복지, 아동복지, 청소년복지, 여성복지, 노인복지, 장애인복지, 아동복지, 청소년복지, 여성복지

국·공립시설 운영체계 다변화

충북도 보건복지국은 27일 외부강사를 초빙해 직원 60명과 함께 '비대면 브라운 백 미팅(brown bag meeting)'을 열었다.

브라운 백 미팅은 점심식사를 곁들인 편안한 토론을 말한다.

이번 토론은 '사회서비스 공공성 강화를 위한 사회서비스원 비전과 운영방안 모색'을 주제로 진행됐다.

다만 코로나19 확산 방지를 위해 비대면 방식으로 이뤄졌다.

참여자들은 노인인구, 1인 가구, 맞벌이 가구와 사회서비스 수요가 지속적으로 증가함에 따라 사회서비스 공공성 강화와 품질향상을 위한 방안을 모색했다.

⑧ 세부사업 8-9 : 시·군 지역사회보장균형발전을 위한 조사연구 사업 강화

구 분		주요 내용					
사업명	사업번호	세부 사업명		중점추진사업 여부			
	8-9	시·군 지역사회보장균형발전을 위한 조사연구 사업 강화		여			
사업소관	담당과	담당팀	담당자	연락처			
	복지정책과	복지보훈팀	박선경	220-3013			
사업목적	사회보장 관련 자원의 제공 및 배분, 접근 및 이용에 있어서의 질적·양적 차이와 이로 인해 나타난 지역 간 복지 및 건강 상태의 결과적 차이를 최소화할 수 있는 계기 마련						
추진근거(관련규정)	「사회보장급여의 이용·제공 및 수급권자 발굴에 관한 법률」제45조의 규정에 따라 시·군 간 사회복지장 격차 해소를 위한 구체적 실현 방안 마련 계기						
사업 변경내용 및 취지	해당없음						
사업기간	2020년 1월 ~ 2020년 12월						
사업 대상	선정 기준	시군의 지역사회보장계획 수립 지원을 통한 균형발전 지원					
	대상 규모	11개 시·군					
사업 내용	사업 유형	균형발전 지원을 위한 연구조사 사업비					
	지원 수준	충북 균형발전을 위한 연구조사 사업비 2백만원 지원 지역사회보장지표(10개 영역 206개 지표) 조사, 통계로 보는 충북복지 등 연구 조사 연 2회 실시					
전달 체계	지원 절차	조사계획 수립 → 시군별 지표자료 조사 → 검수 → 책자 발간					
	수행 기관	충청북도종합사회복지센터(도 위탁기관)					
	민관협력 및 주민참여 방법	<ul style="list-style-type: none"> <li>- 조사연구 공동 참여</li> <li>- 지역사회보장지표 관련 자료 제공</li> <li>- 시군 격차 현황분석</li> <li>- 주민의견수렴 실시</li> </ul>					
사업비 (백만원)	재원구성(비중)	'20년도 예산(A)		'20년도 집행(B)		집행률(%) (B/A*100)	
	계(①+②+③)	30	(100%)	30	(100%)	100	
	지방비	소계 (①+②)	30	(100%)	30	(100%)	100
		①시도비	30	(100%)	30	(100%)	100
		②시군구비	-	( - %)	-	( - %)	-
	③기타	-	( - %)	-	( - %)	-	
비고							

구 분		주요 내용		
수행 실적	성과목표 달성률	목표치(A)	실적(B)	달성률(%) (B/A*100)
		1건	2건	200
	목표수준 산출근거	시군 균형발전 지원을 위한 조사연구 추진 횟수		
	측정 산식	완료 연구 수		
	자료수집방법 및 출처	연구조사 보고서		
모니터링	주체	충북도청 복지정책과 복지보훈팀, 충북종합사회복지센터		
	시기	이행평가	1차 : 2020.7.27.~7.30. 2차 : 2020.8.3.~8.21.	
		결과평가	1차 : 2020.12.5.~12.16. 2차 : 2021.2.8.~2.18. 3차 : 2021.2. 22.~2.26.	
	내용	이행평가	시군 지역사회보장균형발전을 위한 근거마련을 위해 수행기관인 충북 종합사회복지센터에서 1건의 연구조사를 완료하였으며 2건의 연구 조사를 추가 진행 중임. 연구결과를 토대로 2021년 연차별 계획 수립시 반영할 계획임.	
		결과평가	지역불균형 현상, 비정규직 노동문제 및 취약점, 지역공동체 활성화 등을 통한 균형발전에 대한 구체적인 실현방안 마련을 목표로 진행되는 만큼 4개년 계획에 맞춰서 연구인력 확보를 통한 현황분석이 가능할 수 있도록 성과지표를 개선해야 한다고 사료됨 2020년도를 완료연구 수에 따른 산출지표를 활용했다면 2021년도에는 격차해소를 위한 현황분석이 가능할 수 있도록 연구인력 확보를 통한 사업계획서 검토 및 사업결과보고서 검토 등을 통한 성과물이 반영될 수 있도록 기반을 마련해야 할 것으로 사료됨	
반영결과 (후속조치)	성과의 변화를 명확히 하고자 성과지표를 만족도로 변경			
사업효과	사회보장 관련 자원의 제공 및 배분, 저급 및 이용에 있어서 질적·양적 차이와 이로 인해 나타난 지역 간 복지 및 건강 상태의 결과적 차이를 최소화할 수 있는 계기 마련			
개선방안	사업추진의 효과성을 명확히 하기 위해 시군 지역사회보장관련 조사연구에 대한 활용 만족도 조사 필요(2021년 목표 및 측정산식 변경)			



※ 관련사진 및 언론 보도자료

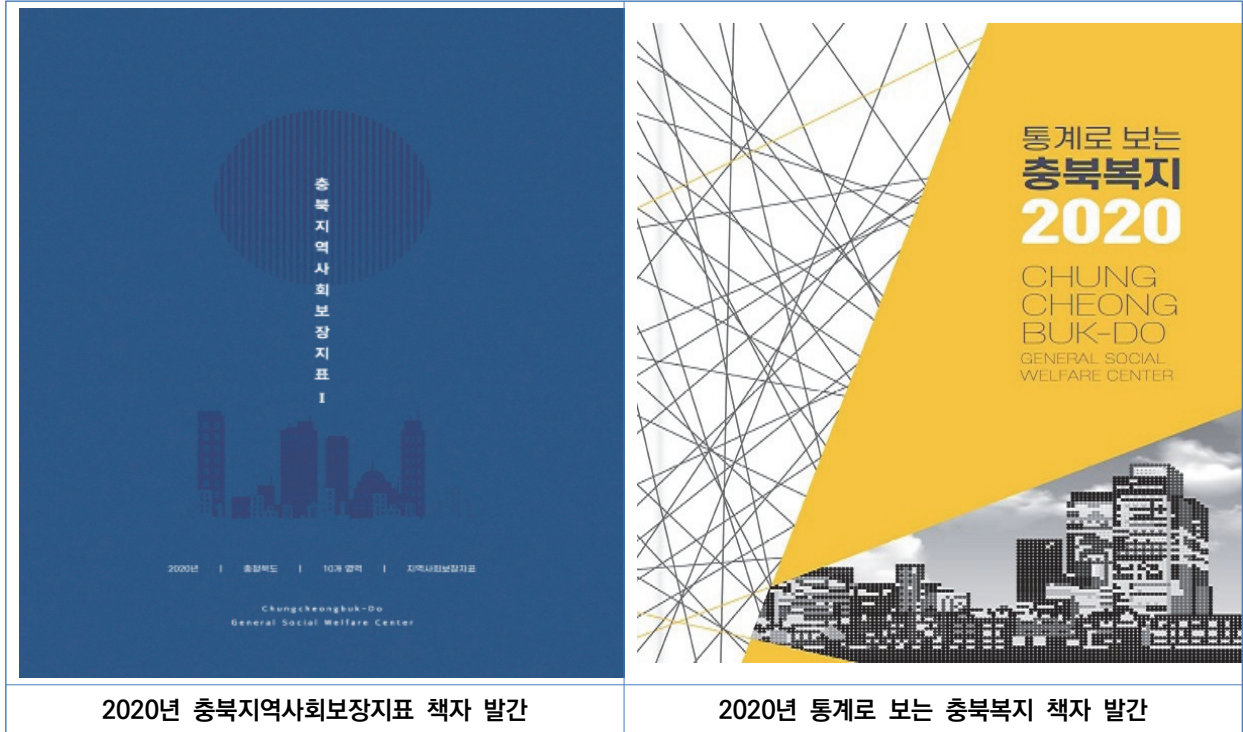

2020년 충북지역사회보장지표 책자 발간

2020년 통계로 보는 충북복지 책자 발간

※ 언론보도자료



최근기사 ▶ [충북일보] 12일 충북지역은 대체로 흐리다가 오후부터 차차 맑아지겠다. 아침 최저기온은 충주 11도·청주

홈 > 사회 > 일반·사회

이 기사는 0번 공유됐고 0개의 댓글이 있습니다.

## 충북종합사회복지센터 '통계로 보는 충북복지' 발간



강준식 기자 good12003@naver.com

웹출고시간 2020.10.12 16:32:24 최종수정 2020.10.12 16:32:24

**[충북일보]** 충북도종합사회복지센터는 통계를 통해 충북의 사회보장 수준과 변화를 한 눈에 볼 수 있는 '2020 통계로 보는 충북복지'를 발간했다.

통계로 보는 충북복지는 가족·아동·청소년·노인·장애인 등 생애주기와 근로·소득보장·고용·안전 등 도민들의 생활과 밀접한 정책영역별로 구분해 모두 8개 영역, 92개 지표로 구성됐다.

이번 자료집은 도와 시·군의 지역사회보장계획 2021년 연차별 시행계획 수립에 활용될 예정이다.

통계로 보는 충북복지는 충북복지넷 홈페이지(www.043w.or.kr)에서 확인할 수 있다.

충북종합사회복지센터는 도와 시·군의 지역사회보장계획 수립과 시·군간 격차 분석에 도움을 주기 위해 지난 2016년부터 통계로 보는 충북복지를 발간하고 있다.

이화정 충북종합사회복지센터장은 "통계자료들을 기반으로 도민이 체감할 수 있는 사회보장 정책이 마련될 수 있도록 충북도와 함께 노력하겠다"라며 "다양한 정보들을 도민에게 제공할 수 있도록 최선을 다하겠다"고 말했다.



⑨ 세부사업 8-10 : 장애인활동 지원 확대(추가지원)

구 분		주요 내용					
사업명	사업번호	세부 사업명			중점추진사업 여부		
	8-10	장애인활동 지원 확대(추가지원)			부		
사업소관	담당과	담당팀	담당자	연락처			
	노인장애인과	장애인복지팀	최지유	3073			
사업목적	국비사업으로 지원을 받는 중증장애인 중 혼자서는 거동이 어려운 자에 대하여 활동지원 서비스를 추가 지원함으로써 자립생활 도모 및 사회참여 보장을 위함						
추진근거(관련규정)	장애인활동지원에 관한 법률						
사업 변경내용 및 취지	신체적·정신적 장애 등의 사유로 혼자서 일상생활과 사회생활이 어려운 장애인에게 활동지원서비스 제공 장애인의 자립생활 지원 및 가족 부담 경감으로 장애인의 삶의 질 향상						
사업기간	2020년 1월 ~ 2020년 12월						
사업 대상	선정 기준	도내 중증장애인 중 국비지원을 받는 활동지원서비스 대상					
	대상 규모	474명					
사업 내용	사업 유형	이용권(바우처) 지원					
	지원 수준	기초수급자(생계, 의료) 중 24시간 추가지원, 발달장애인 활동지원 추가지원 기초수급자(생계, 의료) 중 독거 또는 외상장애인 : 월 80시간 추가 차상위 120% 이내 또는 희귀난치성질환자 : 월 20시간 추가 차상위 120% 초과자 : 월 10시간 추가					
전달 체계	지원 절차	신청 : 대상자 주소지 읍·면·동사무소로 방문하여 신청 조사 : 국민연금공단 조사 대상자결정 및 급여제공 : 관할 시,군					
	수행 기관	충청북도, 11개 시군, 서비스 수행기관 및 단체					
	민관협력 및 주민참여 방법	대상자 선정 및 관리(지자체) 카드 발급 및 전산관리(사회보장정보원) 사용자 만족도 조사					
사업비 (백만원)	재원구성(비중)	'20년도 예산(A)		'20년도 집행(B)		집행률(%) (B/A*100)	
	계(①+②+③)	1,624	(100%)	1,624	(100%)	100	
	지방비	소계 (①+②)	1,624	(100%)	1,624	(100%)	100
		①시도비	487	( 30%)	487	( 30%)	100
		②시군구비	1,137	( 70%)	1,137	( 70%)	100
		③기타	-	( - %)	-	( - %)	-
	비고						



구 분		주요 내용		
수행 실적	성과목표 달성률	목표치(A)	실적(B)	달성률(%) (B/A*100)
		474명	474명	100
	목표수준 산출근거	시군 정산자료		
	측정 산식	장애인 활동지원 수혜자 수 합		
	자료수집방법 및 출처	시군 정산자료		
모니터링	주체	충북도청 노인장애인과 장애인복지팀, 충북종합사회복지센터		
	시기	이행평가	1차 : 2020.7.27.~7.30. 2차 : 2020.8.3.~8.21.	
		결과평가	1차 : 2020.12.5.~12.16. 2차 : 2021.2.8.~2.18. 3차 : 2021.2. 22.~2.26.	
	내용	이행평가	시군에 직접 지원하는 사업으로 도에서 시군으로 예산 지급 완료함. 계속해서 신청받아 지원하고 있으며, 특이사항 없이 진행되고 있음. 시스템 상 매월 보고되는 실적에 의하면 7월 말 기준, 376명이 지원을 받고 있음. 장애인활동지원사업도 추가지원사업의 긍정적인 목적과 목표 그리고 사업 수행에 따른 실적 관리들에 대한 분석 등을 통하여 다양한 홍보방안을 모색하여 진행한다던 충청북도의 위상도 극대화 될 것이라고 사료됨. 단순 예산지원보다는 명분이 필요한 사업이라고 판단됨.	
		결과평가	장애인활동지원 수혜자수의 증가율(혜택)이 신규로 반영되고 있는 상황으로 신규일자리 창출에도 도움이 되는 사업으로 2021년도에는 전년대비 목표 수준 달성율과 신규일자리 창출 달성율 등이 반영될 수 있도록 적극 노력해야 할것으로 사료됨(충북도의 우수사례임) 2020년도 대비 수혜자 만족도, 대상자 증가율, 신규일자리창출 등에 대한 성과지표를 2021년에 적극 반영하여 투입대비 성과가 높은 사업으로 지속 가능하게 정착시킬 수 있도록 적극 노력해야 할것으로 사료됨	
	반영결과 (후속조치)			
	사업효과	장애인의 자립생활 지원 및 가족의 돌봄 부담 경감		
	개선방안			

붙임 2]지역사회보장계획 역량 강화를 위한 교육 및 컨설팅 참여 실적

1) 교육 참여 실적

구분	참석여부		참석자			비고	
	여부(○, ×)	참석일자	참석인원	성명	소속/직위		
교육	교육①	○	9.18.(금)	2	박선경	충북도청/사무관	담당자교육 (기본)/ 비대면
					김애자	충북종합사회복지센터 /과장	
	교육③	○	10.29.(목)~ 10.30.(금)	2	박선경	충북도청/사무관	담당자교육 (심화)/ 비대면
					김애자	충북종합사회복지센터 /과장	

2) 컨설팅 참여 실적

구분	참여여부 (○, ×)	진행일 시	장소	참석자			비고
				참석인원	성명	소속/직위	
컨설팅	○	7.24.	오송역 스마트워크센터	3	박선경	충청북도 복지정책과/주무관	도컨설팅
					김애자	충북종합사회복지센터/과장	
					오희경	충북종합사회복지센터/팀장	
	○	11.20.	충북종합사회복지센터 303호	11명	홍지연	충청북도 복지정책과/복지보훈팀장	군컨설팅 (옥천, 영동)
					박선경	충청북도 복지정책과/주무관	
					김애자	충북종합사회복지센터/과장	
					오희경	충북종합사회복지센터/팀장	
					권미란	옥천군 주민복지과/팀장	
					김순옥	옥천군 주민복지과/주무관	
					박지영	옥군천지역사회보장협의체/ 팀장	
					조지영	옥군천지역사회보장협의체/ 담당자	
					김진수	영동군 주민복지과/팀장	
					정보림	영동군 주민복지과/주무관	
					이정윤	영동군지역사회보장협의체/ 담당자	